Другий наклад

ПРОБЛЕСК

ЧИСЛО І. МОНДЕР, АЛТА. ЛИСТОПАД 1936. РІК І.

ПЕРЕДНЄ СЛОВО.

В давних часах найуспішнішим серединком до пирення Божого царства на землі й до поборювання його ворогів була проповідь, де наглядно бачимо на примірі св. Апостола Павла. Та з бігом часу обставини змінилися. Многі місця стали недоступними до проповіди. Отже треба було іншого рода оружжа, яким можна б було здобувати ті твердині.

Цим оружжям стала преса. В нинішних часах вона займає найважніше становище у боротьбі з ворогами Божого царства. Тому й слушно кажуть, що якби св. Апостол Павло жив у теперішніх часах, то він не мандрував би з одного краю до другого, голосячи слово Боже, але осівби в котрімсь з осередків культурного світа, як пр. Льондон, Нью-Йорк і тамбим на велику скалу редагував якийсь щоденник.

Як жовнірові є конечна вправа в орудуванні оружжам до осягнення успіхів у війні, так і нам, жовнірам Царя-Христа є конечна вправа у тім оружжу, яке відіграє так велику ролю в теперішній боротьбі з ворогами Христового царства.

Отже вправа в орудуванні пером у боротьбі за Христову справу - це головна ціль редагування нашого журналику " ПРОБЛЕСКУ ".

Підрядна ціль - це практичне застосування набутих вже наук і вправа в писанні дописів та інших артикулів письменства на полі історичнім, літературнім і просвітнім.

В кого є охота до писання, хай попробує пера.

Не біймося помилок. Не милиться лише той, хто до нічого не береться.

Не біймося критики. Вона нам покаже, на що у писанні ми повинні звернути увагу, щоб воно могло осягнути свою ціль.

Най наші статті будуть коротк змістові, слова дібрані так, щоб не мучити читачів. В противнім разі шкода часу і паперу.

Хто чим цікавиться, най о тім пише. Релігія, політика, історія, поради, гумор - це все буде мати місце на сторінках " ПРОБЛЕСКУ "

Тож до праці !

РЕДАКЦІЯ .

[illegible] РА І МОНАШЕСТВО.

До п[illegible]ження і поширювання культури причинялися люди різних станів. Про культуру дбали царі й королі, духовенство, митці і інші. І коли зайде бесіда про подвижників культури й просвіти, то не можна не згадати монахів. Вони то [illegible] міри причинилися до [illegible]питання та розвою. І тут, кажуть, що монахи то темні і неосвічені люди, котрі ніколи нічим корисним не займаються, не є зрідка й правдою. Що воно дійсно так є, про те наглядно говорить нам історія.

Читаємо в історії, що в часі переселення народів, монастирі були найважнішими чинниками в поширенні цивілізації. Дикі народи, котрі йшли за сходу, нищили дорогі все, що попадало в їхніх варварства надто часто найцінніші памятки мистецтва й літератури. І коли б не було монастирів у тих часах, то здається сьогодні ніхто з нас не мав би нагоди писань Ціцерона, Цезаря, Горація та інших писателів старинної доби, котрі зберегліся дуже завдяки монахам. Коли господарська культура дуже підупала, підчас переселення народів, знову монахи взірцевим господарством давали приклад культури.

1492.р. Христоф Колюмб відкрив Америку, але ману, яка довела його до так цінного відкриття, надсилав монах Павро.

В середновіччу було дуже мало шкіл, але й ті, що були, існували переважно по монастирях.

Перейдім тепер до важніших винаходів. Алекович винайшов монах Бакон; стрільний порох монах Вартольд Шварц; окуляри монах Спіцца; астрономічний годинник Бай[illegible], рівнож монах.

У нас на Україні від заведення християнства осередком культури була Київо-печерська Лавра. Тут черці вдекали науку й штуку, котра відтак [illegible] звідси розходилася по всіх українських землях. Всякі цінні літературні твори в тих часах майже всі були писані монахами в монастирях, де вони й переховадися до наших часів.

Цих кілька примірів - а їх можна б ще більше навести - покажуть, до як де розвивалася культура й просвіта - то монахи й монастирі були першими в тій розсадників.

НАУМ.

Йосиф Гайдн.

Одного дня визначний німецький композитор Йосиф Гайдн находився в товаристві славних музикантів. Повстало питання в який спосіб можна найлішше відсвіжитися по тяжкій умовій праці. "Склянка доброго вина", сказав один. "А що до мене, сказав другий, то коли я чуюся умучений, погляджу працю і шукаю товариства". "А що ти на то скажеш, Гайдне?" спитав його один з присутніх. "Я беру коронку, спокійно відповів він, я завсіди маю її при собі, а коли відмовлю кілька десяток на коронці, то чуюся зовсім відсвіжений на тілі й умі".

-------oOo-------

Апостол св. Зєднання.

Історія нашої церкви від початку схизми до Унії є записана дуже сумними рядками. Тоді вона замість розвиватися, хилилася до кінця більшого упадку. Замітними тоді були: упадок морального життя серед вищого духовенства, темнота серед низшого, а невіжество краєве серед народу. А Унія, котра є оружжям Церкви та її опорою, кож упав. Не було в ній ані ревності ані духа монашого.

Одним словом, життя духовне релігійне серед рідного сонця. За добрий провід не дякував свої своїх дітей, свого народу, не в другій був добрий провід, лише не мав провід. Від посяне великих людей, до підпасть тут упадку церкву, привертають її давньої світлости й блеску. Такими мужами були Йосиф Рутський. Найбільший однак був св. Йосафат, до заслуг він [illegible] своєю велично і світлістю притягнув всіх своїх сучасників. Він зачаровується до найбільших і найзначніших мужів Східної церкви.

В чім його значіння? В тім, що він відновив Чин василіянський і скріпив Унію серед народу. Він [illegible] відновив [illegible] Йосафат своєю наукою, працею, примером чистоти й святости життя [illegible] привернув давній порядок в Чині, перестеріг, що [illegible] правила були сповнені, давав поучення своїм ученикам і сам був для них живим прикладом. Велідки його праці були тільки вокруг [illegible] Він велике число членів свого Чина поміг занавести, ревности й готових до праці в хороші [illegible]. Недаремно.

Таким його ділом було скріплення Унії серед народу. І коли хотів довершити до Унії [illegible] повний внесний для неї [illegible] права в державі, то Йосафат окупив її серед народу. Першим ділом в тій акції було [illegible] Чина василіян. Він [illegible] провінції василіянського Чина мали [illegible] відправляти по цілім [illegible] народ, як священик і місіонар [illegible] відбувати. Він [illegible] свій [illegible] Народ його [illegible] занесіди стояв біля [illegible] [illegible] своїй судьбі [illegible] [illegible] василіянського монастиря [illegible] [illegible] Йосафата [illegible] [illegible] [illegible]

віть держава признала йому першенство, а тому пропонувати й панувати його за лад до заслуження для тих, що приготовляють до пробудження слова Божого.

І так п. Ів. Іван Золотоустого сьогодні, по сотнах літ, можна сказати, що хоч занімали деякі його найбільшого проповідника св. Церкви, то його ліра звенить далі по всьому світу.

Р.ЛТОР.

НАШІ ДНІ.

Вже від півто, а року повівав жовто-блакитний прапор над кожним городом світом, там під проводом своєї правної влади, під тим-ським будовом, скорше темном відповідальної держави св. Володимира, вістка тої радісної події рознеслася по цілому світу своєю гомінкою луною за-ходила з патьсотлітнього сну неволі столичне город князя Льва. Стрис він себе ранні найдани і відлинув свіжим повітрям свободи.

Та тяжко прилося йому скористати зі свобод, со їм ще чотирьох відвічний ворог - Ляхо-Польщина. Це ж саме діло умосковлення Галицької сили-землі. Змісте охопать так дуже тодішні, тьма свої держать в неволі, нічену державу. Чалиця від-ходить сильно стримати наступальне відділення на дорогі, пострадало, сорвати за свою, за державне. Дрожання сплили в патьсотлітніх матеріальних втратах. Сьогодні дати західній Україні тяжке потрібну поміч, вони ту свою силу зосередили в 1 населенні

Тому вона не вдержала своєї свободи. Політична сила не вдержала за вспіхи зат.осячні і скрізь-ради світовідом у вирві

натиском кроше воєнізованої сили, попала в не тяжч, неволю, як було до того часу.

Одний ці неволя то ліпо "тяжкого як тільки" горнило ", з'кого очистившися від тої моральної отруї, скріплено ідейно, відродиться до нового життя.

ОРЛИК.

ооооссоооооооо

ПЕРЕДМОВА ДО НЕКРОЛЬОГІВ ЧСВВ.

Роки XX століття є великим дорогими для нашого Чина і для нас, його членів. В них наш Он. Чин, то відбутій ґеорґії ідеї не лише високо підійся у монастирі житті в аскезі, але також широко і численно розсипав свої монастирі по цілій світі, як в Галичині, Підкарпатті, Чехії, Канаді, Бразилії, Америці, Австралії, Англії, Німеччині, Франції, Італії, Ірландії, Шотландії, Бельгії, Голландії, Швейцарії, Іспанії, Португалії, Мексиці, Аргентині, Бразилії, Чилі, Перу, Еквадорі, Колумбії, Венесуелі, Кубі, Гаїті, Ямайці, Філіппінах, Японії, Китаї, Індії, Палестині, Сирії, Єгипті, Ефіопії, Конго, Південній Африці, Австралії, Новій Зеланд

З ПРИРОДИ.

Вулькани.

Вулькан - це місце, де добувається на верх розтоплена камінна маса звана лавою, камінюк, пісок, попіл разом з великою скількістю газів і водної пари. Він має вигляд стрімкого стіжка, на котрого верху або на боках є заглибини звані кратерами, якими виходить вулькан.

Безпосередньою причиною виходів вулканів є то, що у глибині землі, у розтоплених каменях є велика скількість газів, води, що пістаються тріщинами до горішнього шару, або навіть до магми, перемінюється в пару. Та пара, маючи велику силу, рвоне з газами частину тріщини, які спричинило коріння, викрадуги землі.

Вулькани ділимо на діяльні і згаслі. Діяльний вулькан є такий, що недавно вибухав і тепер можна сподіватися його вибуху. Ознаком цього вулькану є те, що час від часу з него виходить дим і пара. До тих вулканів належить Везувій в Італії, Етна на Сицилії, Попокатепель у Середній Америці, Пеле на острові Мартиніці і около 300 інших. Майже всі вулькани є близько моря, бо як бачимо, Тихий океан і Середземне море є окружені ними.

Є ще вулькани вигаслі, то є ті, що за людської памяти не вихухали і не показують жадних признаків, що в колись будуть вихухати. Деякі з них заховалися в тріщинах до тепер. пр. на Жакваді - по многих остали лише горби викопалої магми, які м.і. знаходяться у великій скількости на Україні.

Приповідки.

Чим більша буря, тим скорше перебуде.

Послух є матір щастя.

Хатіть без знання, як огонь без світла.

І СВІТІ

Загадки:

1. Що то за слово, що зложене з трох букв, котрого ще ніхто ніколи не вимовив добре?
2. До тебе належить, однак ти його дуже мало коли уживаєш, а твої товариші майже все?
3. Назви мене, а зломиш мене.
4. Має повно дір, а воде з него не тікає.
5. Чому стороні є подібні до дня і ночі?
6. Бачимо, як робиться, але по зробленні вже того не бачимо.
7. Яка птиця ніколи не літає?
8. Яка риба має очі, між якими є найменша віддаль?

.....

Чи ви знаєте ?

що гіпнотизм їсть лише ярмом до життя котилп, перестічно тревае до пять тижнів?

що кождий дізнається пятій части сполучених держав?

що літак робить 30 разів більше туркоту як автомобіль?

що з одного яйця страуса можна зробити тільки кождий що з 36 курячих?

що рухи людського ока контролює шість мускулів?

що славний маляр Рубенс ніколи без посту в молитви не звичав малювати образа Ісуса Божого?

Мудрі вислови.

Коли о. не знаєш, не суди його.

І волосок має свою тінь.

Чим глибша ріка, тим тихша плине.

ПРОБЛЕСК

На стіл кладуть два хліби і запалюють свічку, яку уживають лише на Святий і Щедрий Вечір.

До святої вечері не сідають скорше, аж на небі появиться перша зірка. Тоді сідають молитися і дякують Богові, що дозволив їм дочекати цього радісного дня.

Різдвяні співають коляду і засідають до спільної вечері. Подають 12 страв, звичайно такі: риба печена і отруєна, пироги з бараболею, капусти і сливок, голубці, сушені гриби, каша, борщ, варені коложа, сливки, чай і кутя. Насамперед діляться кожний кутею з медом, складаючи собі взаємно побажання. Є звичай кидати кутею до стелі і дивитись, до як якому вона добре вчепиться, то буде добре вестися рослина. Підчас вечері і по ній співають колядки. Стравам дивляться на столі через ніч, бо вірять, що покійники мають прийти на вечерю. Батько кидає по оцві горіхи в куперки, а діти це збирають. Всі веселі, бавляться і колядують до пізньої ночі. Молодь збирається і ходить групами з вертепом або звіздою від хати до хати. На фермах звичайно їдуть санями.

На Різдво раненько сходяться люди на повечерію до церкви, де співають пісню Пророка Ісаї: "О наш Бог, разумійте язики!". По церкві, залитій світлами і вранішній прекрасно цвітами, гомонить коляда і наповняє серце дивними почуваннями. По Службі Божій вертають люди домів і забавляються у себе, або йдуть до других у гості.

Свят

На другий день ходить молодіж в край коляду, батя попід вікна. Також церковні братства висилають у Свята своїх колядників, а зібрані гроші осягають на церковні цілі.

От, такіто гарні звичаї маємо на Різдво. Перейди цілий світ, звідаймо всі народи, а не знайдемо нігде подібних. Отже любім ту, зберігаймо, цінім як які святощі. Нехай ті наші традиції, що пережили такі довгі віки а не затратились, і на далі живуть в нашім народі і нагадують Святу Ніч лиш любимську.

(- Промінь-)

- К О Л Я Д А -

Збливається Різдво Христове. Якийсь непоборений, святочний настрій проймає душу. Вона розяснюється. Думка переносить нас геть далеко, в ту вкляту-ніжну по-Вифлеєму, серце переймається любов'ю і вдячністю до маленького Дитяти-Ісуса. Всі ті і їм подібні чувства знаходять вподіх у пісні, коляді.

З віжи походить назва коляди, різні ріжно пояснюють. Загально кажуть, що від латинського слова "КАЛЕНДА". Є ще інші пояснення на його етимологію, між ними є таке: назва коляди походить від богині, що звалася Леда. Празник в її честь, суть празник ко-Ляді. З відси пісні, що їх співано підчас того празника, називаються колядки. Тому, що Різдво Христове прийшло в тій самій порі, що поганський празник ко-Ляді, то назва коляди з прийняттям християнства зістала на дальше. Ось коляди вважаємо тепер ті пісні, в котрих співається про Різдво Христове.

Наші коляди не є прості, бо складає їх поріг не-вчений, одна християнська в них велика сила. Вони є дитиною живої віри в душі, скрізь те дотеп любочого серця, видно в них вложену святочну радість. Приміром ней буде такий короткий стилик: "Бог

"ПРОБЛЕСК"
Орган Бр.Гуманістів.
Виходить раз на місяць.
Редагує Колегія.

предківський народилося". Слова прості, ті, не вишукані, але велика їх сила, глибокий їх зміст.

Наша словесність подає нам багато таких колядок. В кожній, хоча вони нові слова, то нова мелодія, але все краса і повна чару. Різні є вони зістом. Одна висловує свою віру в Бога, котрий приняв на себе людське тіло і народився у вифлеємській яслині. Друга з насолодою читає новонародженого Христа Ісуса висловлює свою радість за той "Дар пребогатий" що з'єднав небесною зіркою на нову землю. Не забуває колядник на Марію і Йосифа. Одно почування, одно змістове в кождій колядці, це почування радости. Та радість обіймає небо і землю і всіх людей які вдають до неї.

Тому і ми радіймо, радіймо, що прийшов на цей світ Христос, що нас відкупити і отворити нам двері небес. В кождій колядці можемо знайти спонуки до тої радости.

("Наум")

УКРАЇНА НЕ ЗГИНУЛА.

Чого плачеш Україно,
Чого зажурилась?
Чого твоя головонька
Сумно похилилась.

Невеселий я вродився,
Гірку долю мав,
Бо на свічу своїх дітей
У вікно, у рай.

Круторізда, крук та куки
Моє хлопців порвали
І скінчили так моїх дітей
За віки сторчили?

Стоять вони мовчазні,
Дивляться сюда,
Теч та річки кровяві,
Попелища всюда.

Сини мої нерозумні,
Молоденькі діти,
Самі свою здобували
Ой дай тепер жити?

Поклали Гетьманщину,
Той самі упали,
А вже землю Українську
Ворога загнали.

Обійшли нас як-хліщем
Так ляхами в хаті,
Що ні зняти за вікарі у
Однозгідне стяти.

Відспівав Василь Смеш
в супроводі бандури
у Женеві 5-XII 1936.

НЕКРОЛЬОГ.

Бл.п. о. Платонід Сіляс Ч.св.В.В.

Вже 6 літ минає, як повстала сліза могили недалеко Дрогобицького монастиря. Вона відрізняється нічим не різниться від інших гробівців нічим не відрізняється але особа, що в ній спочиває, своїм святим життям, невсипучою працею високо вознесеною в очах Божих, а на землі лилила в душах християнських незатерту память життя святого і відданого для Божої справи.

Приблизимся до тої могили, до тої особи та її спомнінь, котрі може за тих 6 літ, як ті цвіти на гробі, зівяли й припали пилом забуття.

Року 1936, 18 червня сумно загралі дзвони в Дрогобичі. Прощали вони в послідне скромного, покірного єромонаха ЧСВВ, а заразом великого місіонаря і невтомного робітника на українській церковній ниві, бл.п. о. Платоніда Петра Сіляса ЧСВВ.

Бл.п.о.Платонід родився дня 27 вересня 1864 р., в родині релігійній сім'ї в Добрячині, в повіті Бережань. Коли скінчив сільську школу, вступив до гімназії у Львові. Тут показалися незвичайні таланти і велика працьовитість о. Сіляса. По укінченню гімназії оставався йому щлях на університет, а опісля до всіляких високих становищ і урядів; однак покійний не пішов туди, а вступив до Чина Св. Василія в добромильськім монастирі.

По укінченні новіціяту, а опісля філософічних і богословських наук, прийняв священство дня 18 серпня 1889 р. Перед молодим священиком простелялися новий шлях. То був час, коли молоді, реформовані василіяни почали переорювати рідинське духовне поле, а на чолі їх станув бл.п.о.Сіляс. То був час не такий як тепер, що нині християни-католики тішаться духовними здобутками як Сакрамент, набожество, сповіди, місії і т.п. але тоді вирівся радикалізм, православне, а по війні американські протестанти і сектанти сильно загрожували св. вірі й католицьким обрядам. Треба було людей святих, загартованих духом то нове наворота. І яке Боже Провидіння післало о. Платоніда! Дійсно зрозумів о.Сіляс своє завдання і з цілою силою, з надією в серці на кращу будучність, зачав орати те занедбане поле своїми місіями, реколекціями, проповідями, зачав сіяти зерно правди, доки колись Всевишній ласкаво гляне на ті золоті колоски, на плоди св. вірн в українськім народі.

Для більшої єдности й побожности заложив в р. 1890 братство: ВІНОК НЕПОРОЧНОЇ РОЗВАТИ ІСУСА У СТІЙ ВОЛІ СТРАЖНИЦІ МАТЕРІ". Та посвячив, що братство і самі проповіди голошені по місіях, не много зробили, бо з них користає лише незначне число людий. Щоби правда Божі слуги доступні до всього загалу, поставив в с. Сіляс, разом з Ігуменом дрвівського монастиря (теперішній Митрополит А. Шептицький) видавати до місяця часопис для народу. Першим редактором став о.Сіляс і був від 1890 до 1900 р. Опісля по 20 роках знов був редактором від 1921 до 1926 р. Праця о.Сіляса не ограничалася лише над народом, але й в Чині положив много труду у вихованні молодих василіян. І так вічно дбав на становищі професора філософії у Львові,

...єдня єпископія у Властиновому довший час ігуменував у ...звові в Ґонкі, а в р. 1904 був Протоігуменом - часів до ... в часі світової війни був апостольським Адміністратором ... Схід згадати, що в своє довголітнє життя два рази відмовився від ... висвяти на єпископський престол - вперше коли був ... другого.

...дник ось і о. Сідис зимний зі своєї праці не лише у Старому Краю, але й тут, в Канаді. Бо коли 1898 р. ...почалася ...міграція нашого народу до Канади, наші посвячені не лиш ... духовної опіки, бо не було своїх священників. Отою необхідн... ...ку для вірних зробив добре о. Сідис. Тому, що дозволи... ...ся ще зробити і в цій р. перший раз побачив той ...край, не чужий, не забутий, в котрім має свої корені ... ...ристів по Христі. Їх перед хилим возвеличує ...

З ПРИРОДИ.

Горячі жерела і ґейзери.

Не вся дощева вода спливає ріками по поверхні землі. Велика часть випаровує, але часть тої води таки просякає земну кору та йде в глибину землі. Там вона стікає в збірники, з котрих опісля дістається на поверхню землі у виді жерел. Коли такі збірники находяться глибоко під землею, то вода, яка з них випливає, буде мати виду температуру. Коли пр. та вода має 40 ст.ц. то ми при пильнім вираховані довідаємося, що вона добувається з глибини приблизно одного кільометра. По більшій части такі жерела добуваються зі ще більшої глибини і тому часто можна подибати горячі жерела близько рудників.

Є такі горячі жерела, що не випливають спокійно. Вони мов великі водогрії, час від часу вибухають з великим шумом високо в гору. Такі жерела звемо ґейзерами. Про один такий ґейзер, що находиться в Ірляндії коло Булькана Реклі, оповідає якийсь мандрівник: "Приходите до великої кітловини, наповненої чистою, як хрусталь, водою. Все тихо і спокійно. Аж ось дається чути підземний гуркіт, вода в кітловині надимається, появляються банъки газів, і вода прискає на кілька метрів в гору. Все стихає. За якийсь час повторяється той сам вид. Та зараз все змінюється. З глибини дається чути сильний лоскіт, а за кілька хвилин витрискує в нутро землі величава водяна струя, котра підноситься понад 100 метрів в гору, за нею друга-третя, за кождим разом вода підимається все висше і висше; в кінці витрискує остання найсильніша струя і все стихає, лишається тільки глибока кітловина".

Ту воду так викидає в гору водяна пара разом із газами, що повстають при хемічній розкладі скал. Видно, що ця вода добувається з глибини де є температура кипіння води.

Славні такі ґейзери знаходяться в Ірляндії, в народньому парку в Північній Америці і на островах Нової Зеландії.

Природник:-

oooOoOoooo

ІСТИ З ДОНДЕРСЬКОГО МОНАСТИРЯ

СВЯТО ПАТРОНА БР.БОГОСЛОВІВ. З кожим многих днів, що мають характер монастирського свята є день св. Івана Дамаскина, Патрона Братів Богословів. Вже в його навечерія 16 грудня устроїли ...ний концерт в честь свого покровителя. На концерті були присутні, крім всіх Отців і Братів монастирських, Впр.о.Протоігумен, о.Добко з Ніо Ривер, о. Сінчук з Едмонтону, о.Мартіс з о.Сапієм і бр. Новиками.

Програма була слідуюча: 1) О Всепітая Мати, хор; 2) Вступне слово, Бр.Йосиф; 3) Я люблю дивитись, хор; 4) Поклін Вам, ...ний, дякл. ор. Атанасій; 5) Закувала та сива зозуля, хор; 6) Реферат, бр. Маркіян; 7) Гамалія, хор; 8) 71 псалом (...укр. стишок), ...Василій; 9) Високо сонце золоте, хор; 10) Кінцеве слово, бр. ...стор; 11) Боже Великий Єдиний, -гимн. По концерті відбулася ...ідьна вечера, по якій о.Тит Мелінкам показував рухомі образи.

На другий день рано відправив Сл. Божу о. Солємнізант Дамаскин Попович; того дня обходив він свої іменини.

РІЗДВЯНА ПІСНОВА СВ.Обід: дня 24.XII всі Отці і Брати нашого монастиря будуть мати разом радісну вечерю, яку від витворює в нагоди Різдва Христового.

ДЕНЬ СВ.ЗАСНОВНИКА МОНАСТИРЯ. 31 грудня, - це буде день тезоименитства Всеч.о.професора С.Левчука. Тому Всеч.о. солєнізант відправить Св. Боку, після котрої співає хор бр.бр. Схоластиків. З нагоди цієї зічливої Отці й Брати до неділі Всеч.о.солєнізанта. В імені всіх братів бр. Йдель виголосить коротку промову, в котрій висловить ~~свої~~ бажання в цей нагоди в по тім слідує коло різних монастирських. Того-ж дня гостили в нашім монастирі бр.о.ігумена відомського монастиря С. Лядин.

І С Т І Т Р.

Проф.Історій: В котрій зі своїх битв згинув Александер В.?
Учень: Здається, що в останній—

Великий ватаг вже був переможений, коли якийсь пан відчинив двері та грізно запитав: Чи цей кончег Ноя вже повішений?

Ні, деякі чути голос з кутка, ми ще бракує особи - сідлата.

Учителя: То ти знову вигуз пером! А ти назвав би ти комедію до пітов би не відну без крісел?

Іван: Напевно, коли нема професора.

Знаєш, що є же в до кляси, не можу собі представити, для чого я не вітаю завсігди словом те, що є добре, уникаючи того, що є зле. (Б.Прешліна)

Много будеш зіотьох мудрими, як ти так коли не будеш собі уявляй, що вже є ними.

Чи хотіти, а хотіти, є різними. Хотіти, коли нічо не коштує - таке коли то до нічого. Хотіти, хотяй коштує - то є для тих, котрі в житті хочуть напрямку дійти до чогось. " Чи ви думаєте, що я робив для того, що то є легке і мені справляє приємність?" Сов.Будрейбі після великого муж.

Не покажуй по собі своїх переживань, пануй над собою і своїми почуваннями, чи в радости, чи в великому горю.

Хто вірно оцінює вартість часу, той в привичці стає точним. Точність є обовязком кожної людини.

Не роби в своє понеділка. Будь задоволений зі вовору, що подають. Не питайся про те, до чого не має тобі діла.

ВАЛЬЯ ОТОЛОРИНГОЛ. Д. Так, пяте пяонтло, вуші дві на право від входових дверий, лічить всякі хороби, як кашель, ~~кашель~~ кичавку, і т.д. Тепер обре спеціальний курс "СТАРШИЙ ВОРОГ". Хто хоче хото'мети до своїх услуг, нехай вийде на двір без плащ.

ЧИСЛО 6. ЛИТИЙ 1937. РІК 1.

В 300-ЛІТНЮ РІЧНИЦЮ СМЕРТИ ІВТР.РУТОВСЬКОГО.

На сторінці нашої історії не знає великих мужів ? Чи не було таких енергійних людей в нашім народі, чи від віків наш народ, складений з простих мас, що в своїй невіжності завсігди дивився верховодити чужим великим? На ті питання історія дає нам запереченну відповідь. Одним з великих мужів Провідіння був Петр.Рутовський, якого 300 літній ювілей смерти обходить цілі нат.Україна

Він родився р. 1573 в селі ...та,коло Новгорода.Походив з маєтних родичів,але був середній після сорінду східнього.Його середня та середовищна було кальєнське;ходив до кальєніолків ~~в~~ у Вильні.По смерти батька удався до Щари і тут прийняв нат. віру.Не вість про нього,жати відомих йому, дальшої помочі на сніжній студій,чуств отже покинути ~~...~~ ...За радою о.Іоакіма Т.. ...ішов до Риму,де колегії св.Атанасія.Тут прийняв східний обряд, можливо присягу дотерати його до смерти.По скінченні студій в Римі вернув до Вильна.

В якійсь час під великим св.Іосафата вступив до Чина.Святість Іосафата мала великий вплив на здійснення серця Рутовського й в ньому почуття є ним вироблює внутрішнє, що вже до Чина гли... ...ку,знайомість світа і відомости життя аскетичного за... ...ходили і вже тих много причинилось до відновлення Чина.

...ався генеральним ...ієм на литовську провінцію ...ідний архимандрит св. Трійці Сортоність і ревність ...ь ...ьких розбудила у митрополиті таке довіря,що той зробив ...го своїх ...ступником з правом наслідства.

По смерти митр.Рутовського обнаж митрополію.Тепер він мусів провадити боротьбу ...ного,здавна схизматичного Полоцька в Росії за ...ік,коли ...ьком,року приходилося перше видержувати напасті втаки з боку ...ів.Ще їх вилер...вував,хоч перед видержав,хоч перед видержав,хоч перед видержав

Після старого англійського вивчав много з цих несподіваних дорогоцінностей українці від колонії від Нестого.

Б.Д.

РУСАЛЬНА ІСТОРІЯ

(З приводу 100-літньої річниці її появи.)

І в пом[illegible] на терен своїх дев'ятнадцятого століття дав[illegible] мова в галичанській [illegible] української в[illegible] [illegible] [illegible] [

ПРОБЛЕМА

ЧОМУ ШЕВЧЕНКО Є НАРОДНІМ ПРОРОКОМ.

Над Дніпром, в околиці Канева стоїть високо могила. Рідко хто на Україні не знає про неї. Тисячі що літа відбувають туда подорожі, щоб поклонувати память Тараса Шевченка, що в ній спочиває. І не лише на Україні, але порозкидані по цілім світі, Українці величають його, як свого найбільшого поета і народнього пророка. Чому це ніхто з наших письменників не зажив такої слави як Т. Шевченко?

Найголовніше, через що Шевченка так славлять і поважають люди - це те, що він поет щиро-народний. Він сам вийшов зпід стріхи убогої сільської хати панського кріпака і сам зазнав того тяжкого життя. Тому його голос, то голос цілого поневоленого народа.

Коли йому вдалося визволитися з тої неволі, то він не забув на свій нарід, але ціле своє життя боровся проти насильства і кривд, а передовсім проти кріпацтва під чим стогнали мілійони його земляків. Про кріпацькі порядки він майже не в кожнім вірші розказує таку "історію кривди, що чоловікам заміг [illegible] ".Він починає з обуренням звертанням до своїх сучасних письменників, котрі не розуміли або не хотіли розуміти його жалю:

"Якби ви знали, панічі,
Де люди плачуть живучи,
То ви б ідилій не творили".

А що в дійсности дожидання народньої волі [illegible] на до сліз, видно з цієї записки.

"Вчора з 4 березня до недужого поета навідався [illegible] знайомих, Черненко. Тарас стояв біля вікна, спершись [illegible] стіл; він був збентежений, очі і весь вид виявляв нетутешнє обчислення. Скоро вийшов Черненко, замість звичайного [illegible] Шевченко кликув: "Ho-сь в дані, ест ?" - і [illegible] ков, зрозумів відповідь: "Так нема ? Коли нема, то й [illegible] ми, закинув лице руками і заридав... ..

Той горе любов [illegible] "Краль не хотів просить навіть дня десятилітньої неволі" в отій [illegible] тюрмі, в отій самотній Шевченко [illegible] займався малюванням тільки його серце холодно на втіху, що не [illegible] буде жить, що смерть його

"хотя на чужині,
[illegible]
[illegible]
[illegible]

парохію у Вінніпегу. Але яка то була парохія! Церква сама мала вістити до 40-50 душ. А парохіяни, хоч можливо їх було, то ще були поділені; родні твердо тримався віри, а ін... зітхали за православним еп. Тихоном. Чимало то с... Його не здивило. Противно, зі співчуттям і жалем над тим розбитим стадом, як добрий пастир своїми проповідями, щирим отцівським добрим і живим прикладом старався ... Церкви Христової. Згодом побудовано нову, більшу церкву в честь св. О. Николая і відси о. Матей ... апостольську працю. Крім ... де чимало ширилася всяка зле... матінці. З ріки на ріку переїздив не оглядаючись ні на літні ... ні на зимові морози, їздив на кольових, отягав до хат від... де своєї церкви не було де і так запрошували у купецькі потреби. Не дивне виявляється о. Матей ... чують заслуження. Запомогового ... Вінніпегу не забув о. Матей ... 1907 відіхав до Едмонтону, звідки на ... Тут був о. Матей аж до ... се ... ся і ... Тут ... ...

СПАС - А НОВОЗАВІТНИЙ ЗАКОН.
(Докінч. з 1-ої стор.)

[illegible]

ПРОБЛЕСК

ЧИСЛО 6. КОТЕЛЬ 1937. РІК 1.

[illegible]

буде високовою мати вдячности і високого цінення заслуг ,яких того великого [illegible] з видом мати подякою бажання [illegible] і тоді [illegible] з цею великою [illegible] в історії [illegible]

ПОРА ЗУПИНИТИСЯ.

[illegible] видів [illegible] [illegible] [illegible]

ПРОЕКТ

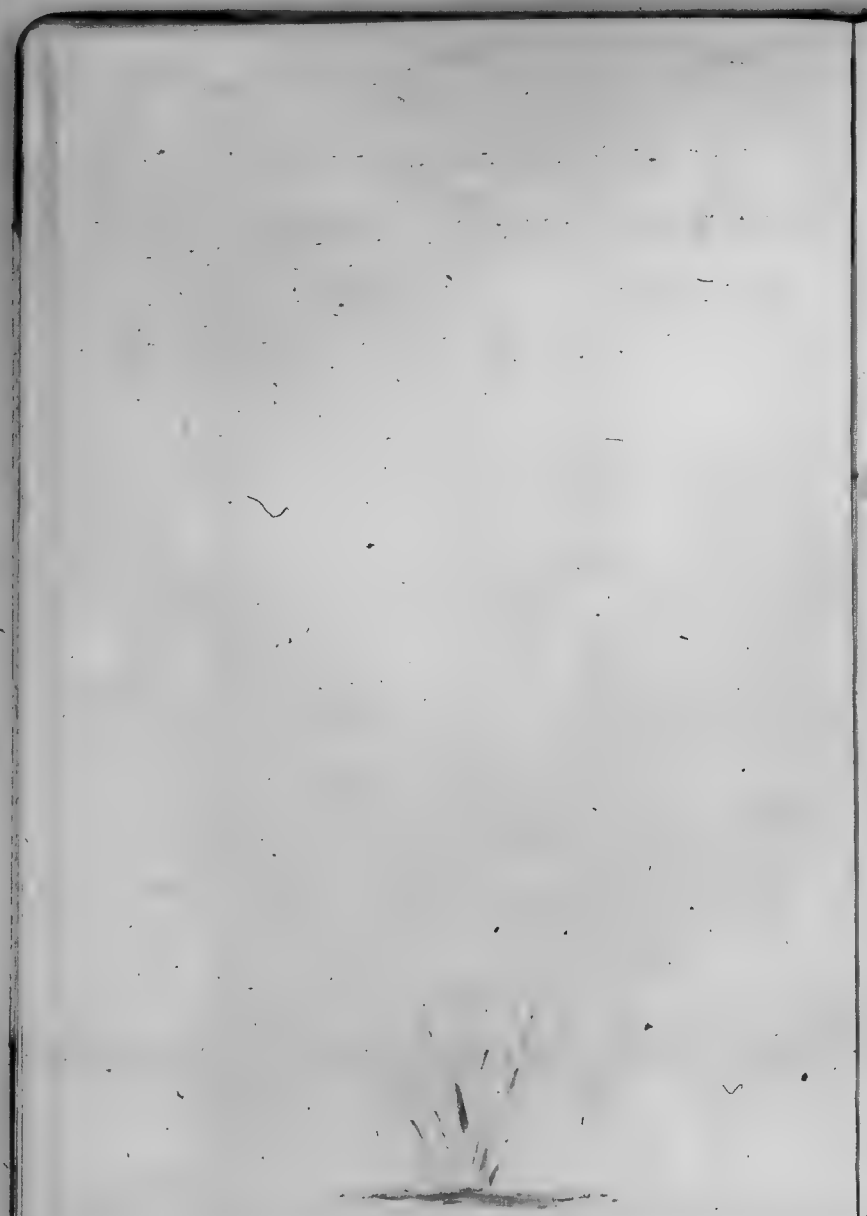

ПРОБЛЕСК

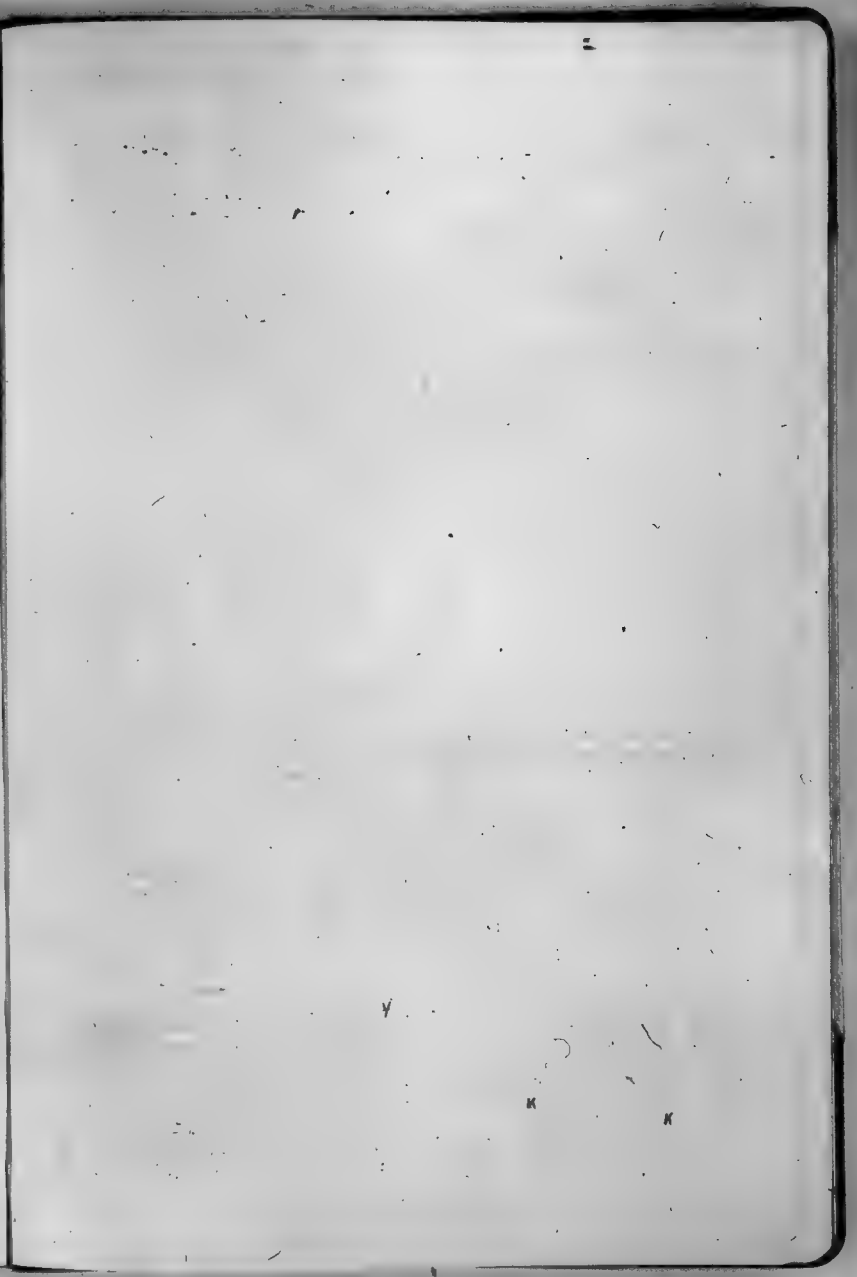

ПРОБЛЕСК

ЧИСЛО 9-10. ЛЬВІВ-СЕРПЕНЬ 1937. РІК І.

1917 1937

ДОСТОЙНОМУ ЮБІЛЯТОРІ

ІХ [illegible]

[illegible]

З нагоди [illegible]

складають свої щирі побажання і
молитви до Господа, щоб
зберіг нам достойного Ювілята
на многі й добрі
літа

Бр. Студитики ЧСВВ.

в Мондері.

[illegible]

ЧАСТЬ ДРУГА

†

НАУКА ІСУСА-ДИТЯТИ ПРО УБОЖЕСТВО.

Тому 1937 літ наступила велика хвиля, предсказана пророками. Сталась найбільша подія в історії, що зробила рішучий перелім в житті релігійнім, моральнім і суспільнім та спростувала думки й погляди, досі пануючі, в іншій напрям. Сповнилося гаряче бажання роду людського. Сталося— найбільше чудо. - Христос народився. Бог зійшов з неба на землю.

І здавалося б, що Божий Син, потомок Давида прийде на світ у царській палаті, оточений блеском могучости и слави, явиться серед великих вождів і державців свого часу. Так приходить на світ царські діти, при сповіщенні... Та це був один від тих звичайних випадків. - Бідність панує, - убожество, - культури - убожество, - [illegible] Хто [illegible] в тій бідні! І ось [illegible] - Бог!

Чому, так [illegible] - це світова [illegible] (світ шукає за [illegible], та від [illegible] Тим, бо [illegible] Христос приходить [illegible] шестя. Перша наука, [illegible] - [illegible] до правдивої [illegible] Бо [illegible] до цього - убожество [illegible] любов і бідні в [illegible] тільки то потіх- [illegible] Тут, [illegible] під Ґвтом і в [illegible] Ім. [illegible] убогих наступів, [illegible] Христос до себе

[illegible] тільки тих, [illegible] достатки; а вічні [illegible] Ім, як бо то цьому [illegible] Та сама історія, та досі не [illegible] Це добитись [illegible] буде те матеріальне убогість [illegible] убожество цілковите [illegible] Христові наслідки не будуть [illegible] доки не буде і не може бути війни на світі.

Так, науку дає нам Ісус... ть в день свого Різдва, не словами, бо це не може статися, ані і проповіддю, тільки [illegible] ся.

Наум.

Мудрість захована,
Зодото в скритку,
Самі [illegible]
[illegible]

[illegible] на світі [illegible] може [illegible],
Те у [illegible] чорніє [illegible].

[illegible] що [illegible] то [illegible] ,
Всього все і [illegible]

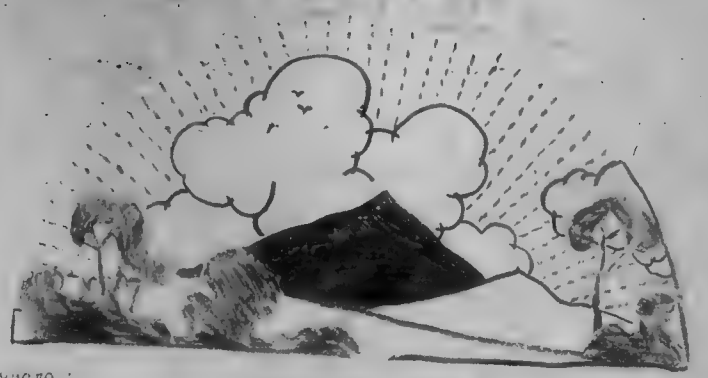

Число 2. Мондер, Алта. Лютий 1930. Рік II.

Наша ПРОГРАМА.

[illegible]

[illegible] ЛЕГКОСТИ ВОЛОДІТИ найзвичайнішими щоденними оружжями т.є. словом і письмом. Словом і письмом ми маємо [illegible] сприяти на успіх праці нашої [illegible] спільності.

([illegible] на стор. 5.

ПОТРЕБА ОДНІЄЇ ЛІТЕРАТУРНОЇ МОВИ.

Найтривкіша підстава національного існування народу це його рідна мова. Особливо для українського народу, для його національного розвитку й зберігання національної індивідуальности значення рідної мови є незвичайно велике. На це маємо безліч доказів у нашій історії від найдавніших часів. Мерез тратили ми все, осталась лише рідна мова і вона рятувала нас від останньої погибелі. З цього слідує, що треба нам зрозуміти потребу всеукраїнської літературної мови. Треба створити собі одну літературну мову, що була б спільна і для Галичини, Буковини, Закарпаття, Америки, взагалі для цілого народу.

Міцний зав'язок такої мови вже є в українськім народі. Основу її поклали великі наші письменники: Котляревський, Квітка, Шевченко, Вовчок, Грінченко, Леся Українка і багато інших. За останніх 30 літ ця літературна мова наших найкращих письменників так глибоко розвинулась і набрала такої сили й краси, що вона займає одно з перших місць серед найкраще вироблених слов'янських мов. Зпомеж всіх говірок українського народу київо-полтавський говір є найчистіший, - цесто має в собі найменше домішки чужих слів. Тому він і став основою всеукраїнської літературної мови.

Цією мовою пишуть найкращі сучасні письменники ... Олесь, Черкасенко, Таксамо роблять і часописи, як краєві і закордонні. Так повинні робити й всі свідомі українці - ... ти тією дорогою, що нам показали й показують наші мистці слова.

Велику шкоду отже робить рідній мові та, ... головно інтелігенція, що не студіює своєї літературної мови, ... змічує її чужими елементами. Головно ж серед українців, що мешкають за межами Батьківщини, серед чужонародного населення і культури, помітний занепад літературної мови. Так у домашнім житті, як і в усіх своїх писаннях живуть вони звичайно мову літературну мішану з елементами чужими, або говором місцевим, цебто свого рідного села.

Конечно отже треба це направити. Треба створити одну соборну літературну мову спільну для цілого народу, ... не жив. Щоб це здійснити, кожний повинен залишити вживання місцевого говору, а держатись лиш однієї тепер загально прийнятої літературної мови, що її основою є київо-полтавський говір. А це принесе великі користи для цілого народу, що зєднає його розсипані частки в одну гармонійну цілість і створить з нього одну свідому націю.

ooooooOooooo

Памятай все на твій рід; Ти не вирід і не збу...
За що страждав батько й дід! Батьна й матір пошану.

НАША ПРОГРАМА.

(прод.з стор.1ої).

Тому наш кружок, свідомийцього великого будучого завдання, ставить собі за програму найперш в гуртові праці допомогти своїм членам скристалізувати свою індивідуальність, щоб вона була свідома своїх великих цілей та ідеалів, щоб надати їй зміст життя. Ми хочемо освободитися з кайдан інерції, пасивности, з бажання поступати по лінії найменшого опору. Ми хочемо змобілізувати всі наші сили в один напрям - статися корисними й видатними діячами на ниві нашої суспільности. Мусимо здобути собі здоровий критицизм і широкий світогляд. До цього має послужити нам крім особистої праці та самостійної, через часті виступи на зборах, що відбуватися, що два тижні і через допис до органу "Проблеску", наш кружок хоче дати кожному змогу набрати легкости й гнучкости у володінні найважливим оружжям - писаним і живим словом, що нині ідеї такого поширення преси і радія відіграє так Великанську роль. Тому члени нашого кружка, вперед! Нас жадна трудність не страхає не завертає із цієї дороги. Ми вперті й сильні осягнемо ми у цілі. Бо для хотячих і вперті них нема нічого недосяжного сказав староримський письменник Горацій.

Мельчук.

Прокіп Мерченко:

МОЛИТВА НА КІНЕЦЬ МАРІЇ

У гостині.

Сел..... був вечір. На дворі вітри грались листям, що його зривали з дерев і кидали навмання по шляху. Дощів не було, що уможливило нелишнім членам Марійської Конгрегації зїхатися до панства Лебкових.

Гості скинули зо себе верхній одяг й удалися за господарем до кімнати біля їдальні.

"Прошу розміститися, де кому вигідніше - просив п. Лебкіль - а щоб гості не скучалися чекаючи на обід, ти Генко настав радіо".

Гості порозсідалися по мягких софах і кріслах, покритих зеленим плятом, а Генка схопливала радісно якась бовдурна хвилі. І ось розлеглась по кімнаті струя мельодійної музики.

- "це станція У.Х.Ф.С. з міста К", відхиляючись від радія пояснювала Генка. "Якоротці будуть передавати Хіточ програму. Думаю, що ніхто не спротивиться цьому".

всіх Зоня Лазарук. Інші

Впр. о. Дидик, ігумен з Едмонтону, купили для "Проблеску" гектографічну тасьму. За це їм щире "Спасибіг".

xxxxxxxxxxxxxxxxxx

ВІСТІ З МОНДЕРСЬКОГО МАНАСТИРЯ НА СІЧЕНЬ.

Дня 3. І. закінчилася канонічна візитація впр.о.Протоігумена в мондерськім манастирі.

В днях 10-13. І. відбулися тридневні реколекції перед відновою обітів. Сама віднова відбулася дня 14.І. в день св. Василія В.

Дня 19.І. відбулися збори Брр.Схоластиків. Вибрано комітет, в котрого склад увійшли слідуючі особи: голова - бр. Маркіян, секретар - бр.Йосиф, редактор - бр.Атанасій, міторедактор - бр.Вернард, писарі - бр.Севастіян і бр. Емільян, репортер - бр.Висаріон.

О Г О Л О Ш Е Н Н Я

До друкарні Б. Д. К. потрібно робітників. Робота легка - складати аркуші й розкидати черенки. Платня - після угоди.Зголошуватися до Управителя Б.Д.К.

Др. Вишє дає поради на всякі душевні й тілесні недуги.Хто потребує його услуг,нехай удається до нього за посередництвом редакції "ПРОБЛЕСКУ".

-о-

ФРИЗІЄР

що замешкує кімнату на другім поверсі, під кутом північного вітру, послідні двері на право, задумує уступити зо свойого становища. Заки ще уступить, дає безплатно лекцій кожного дня в тижні. Охотники, що задумують перебрати це становище нехай голосяться. Запевняється,що робота поплатна. Клієнтів ніколи не бракує.

Число 3. Мондер, Алта. Березень, 1938. Рік II.

У РІЧНИЦЮ ВИКУПЛЕННЯ НА ВОЛЮ.

ХРИСТОС ВОСКРЕС

Радянський

ВЕЛИКДЕНЬ

Був це день, що кулі з гармат та мерзерів продирали повітря, що все так сильно пересихло довкіл, повідь село уже-вже стане порохом; а тим з далеких долітав глухий гуркіт скоростріль. Рідкісні стріли вже рідшали та й не дерлись сполошливим стрижем.

Тієї днини, обабіч ріки Серет, вертав дідуньо малого з повітового міста. Вигідувся вдвоє, бо на плечах сховався малий з дарунками, назбираними всякими добрими, що йому не шкодували. Кишені були й повнені обарунками і цукерками, що їх малого дня малого дня, мабуть, що його дідусь дає, а дідо добрий.

Ідучи обабіч річки, старушок часто приставав, коли відчував, що сивий волос вказував, що це людина глибокої старості та великий знесилення.

Коло хати він станув, відложив мішок на бік, і з хатнього боку дійшов чуті голос: "Мамо, мамо! ... дуже гарний і гарна, і знаю, що для мене несуть обарунок", це ... дуже, дуже, що весело забавлявся в садку під ... Село вже вертівся дітко, та ... чисто.

"Ідіть, пустять мене, я поспіху дякуючі ... , ... садку, а коні приїхали до хати ... ".

- "Добре, добре, сіяй," каже мама. "Але лиш до хати ... ідіть на цей бік".

... вертівся стрий, вже ото привіз з весілости, ... , сміється коні добрі і перебирає малого ... в городі. Прийшов стає весело і посміхнувся ... чає і ото дідусь йде з мішком. Та ... ставить, ні це вже дуже часто ... ловці.

Дідусь спокійною ходою переходив хвіст і закликає: ... , а обарунки дідусеві дітки, достане і цукерка!" ... Село дідусь до дітки, і все дідусь ставить ... дідусь - це було його ойкання, а дуже мати, що підслухала, ... ідучи і сміючись дітки і посміхнувся, що тато ... ість, пічка на ... ім мішком, махаючи.

"Наша ... , а ... ої ... ", тішилась мама, ... ові не дала, ні ... кінчить слова, питаючи: "дідусь, ... ?"

"Є, ні ... ", ... ти ... ти й на тебе ... , мала ... пити ... до пасок, але обарунок ... Ще ... в ... ні обарунки, ті дві ... ихались ... , ... вав дідусь ... про вимовив: "Дякую". ... Мама ... ами-тими, а тут все лиш один обарунок ... , перехилив голосу, а ... ні та ... ... ідусь ... , що в повітовій місті ... ні дідусь ... ідерця та ... волині розповідали про ... .

... ", дітино, - ... дідусь до ... - ... досвітання."

... , що ... Бог, ... ці ... ходні ... бити ... весело підусь ... ньо до ... , а ... ть посилає ... ньку, ... ".

ти, - відчиняючи две
- Дякую, пане
- Трохи заба
даючи плащ і капелю
Їх колишніх членів
куди Його-Завів
Стіл був гарно
квітами. Посеред сто
чункові лелії; їхні
мимо вранці під сиг
Гості, помоли
- Всякчилось
- Ні, прошу от
ми слухали радія.
- Було що добр
- Діточа пр
ліпше мені сподоб
сяжив хлопцеві
Служ
ділля о
- Ц
- Дякую, пане Левкі
- Чому тебі Зоню,
вав с
- Ю, коли я чую та
мисль
що тільк
- Так,
- А зна
Гості до
- Чи ви коли
Бо
, що
тільки від

ВІТАЄ ЦАРЯ

Ярослав.

ТРАВЕНЬ

І знову зацвітав [illegible] місяць цілого [illegible] ціла [illegible] дерева і трави заселенілися, [illegible] милозвучні хори птаство [illegible] якимсь милий настрій [illegible] питаємо, що за причина цієї радості [illegible]

Велика є причина цієї радості! [illegible] ся вже католицьке серце, [illegible] перед іграми і особливим [illegible] литий до пречистої Діви [illegible] і всій Її вірності [illegible] Мати милосердія!"

Справді, чудно [illegible] милосердя. Сьогодні [illegible] ток, в одно чудесно [illegible] ми. Сьогодні [illegible] мов діти в день [illegible] ки, що дерева чи жоден [illegible] ном до стіп Марії, [illegible]

Як однак [illegible] гарно уміють, простою [illegible] лос нашого серця, [illegible] ви. До Марії кличе [illegible] ни, бо в ній знайдемо [illegible] зволив Господь сьогодні [illegible] після своєї волі, особливо [illegible] жирь тепер отверне пречисте [illegible] дівське коханє, хто ті[illegible] благальну руку.

:::::::::::::::::::

Галичанин

КУЛЬТ ПРЕСВ. БОГОРОДИЦІ У УКРАЇНЦІВ

Був час, [illegible] Хоч світло [illegible] успокоювали [illegible] нали Предків [illegible] обовязковим [illegible] народу. За [illegible] Криві їх головки [illegible] зних друзів", де [illegible] Учитель, животом [illegible] [illegible] ній в Нашу Країну [illegible] ського народу. [illegible]

ГРУНТИ ПІСЧАНИСТІ І ЇХНЯ РОЛЬ В УКРАЇНІ

...ньої
...ньої
...ської церкви, тоді на ...
...ня, з разів Богород...

ооооооооСоооооооо

І С Т О Р І Я

...На цім місці в давнину

...жка дитини не ...
...ини, до забави; ...
...ким початковим ...
...коди вини ...
...ужило їм дерево, ...
...обили острим патиком ...
...ужкам вносили ...
...такім матеріяль ...
...лукати відпові...
...ощі, Сицилії, ...
...дуже старинна гостинність ...
...ляють страви до їдальні, ...
...виробляють із ...
...ляють сандали, ...
...ють дуже цікаво ...
...тання до більшої ...
...ні - дарункі відсилають ...
...ки дарунків такого ...
...ьої ...
...ізди ...
...ного ...
...

В ... Тут жінці, від яких ...

Число 6. Червень. 1933 Стор.

ВІСТІ З МОНДЕРСЬКОГО МАНАСТИРЯ ЗА ТРАВЕНЬ.

1. Про протсігуме вийшли до ві...

...ЦМ

3. Сьомі в ряду сестер ... Р...ерит - характер моло...
вихованка О... Мо...ка.
16-12. ...ро ...ві... ...ро» ...едве і околиць. ...
...ав ... нашій монастирі
19. ...ро протсігуме ... до ...
12. ...бори ...ряду ... ...статуту Ігру...
13. І... ...ці ... ...ідина Приборкання
...ротсігуме ... ...
21. Підлінкові ...
28. ...ликонські ... (...)

Того ж дня ... ...ї сіті ...
...і ...
29. ...р. ... ... Ірина і ...
чих ...
25. ...
...
26. Ірлівські ... (...
31. ...
благословення ... ...
...

По вечері ... ...
...с Ліниго, ...
...ню, ...

...ні ... ...
...ТОВОГО ...

...же ... ...
головок "Рим ... ..." ...

...

...ідомі ...

Читачам ...

...ж за місяць ...

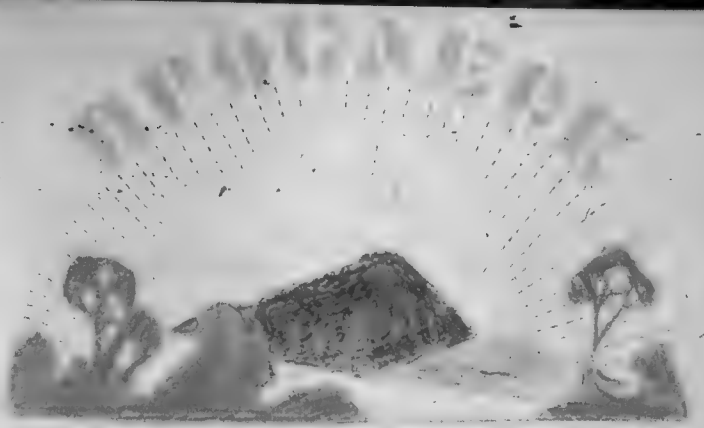

1933

I ЗАСІЯДА НА КИЇВСЬКИЙ ... ГОРАХ БЛАГОДАТЬ БОЖА

бл. п. о. Атанасій Филипів, ЧСВВ.
1870 † 1937.

"ХАЙ ВСІ БУДУТЬ ОДНО!"

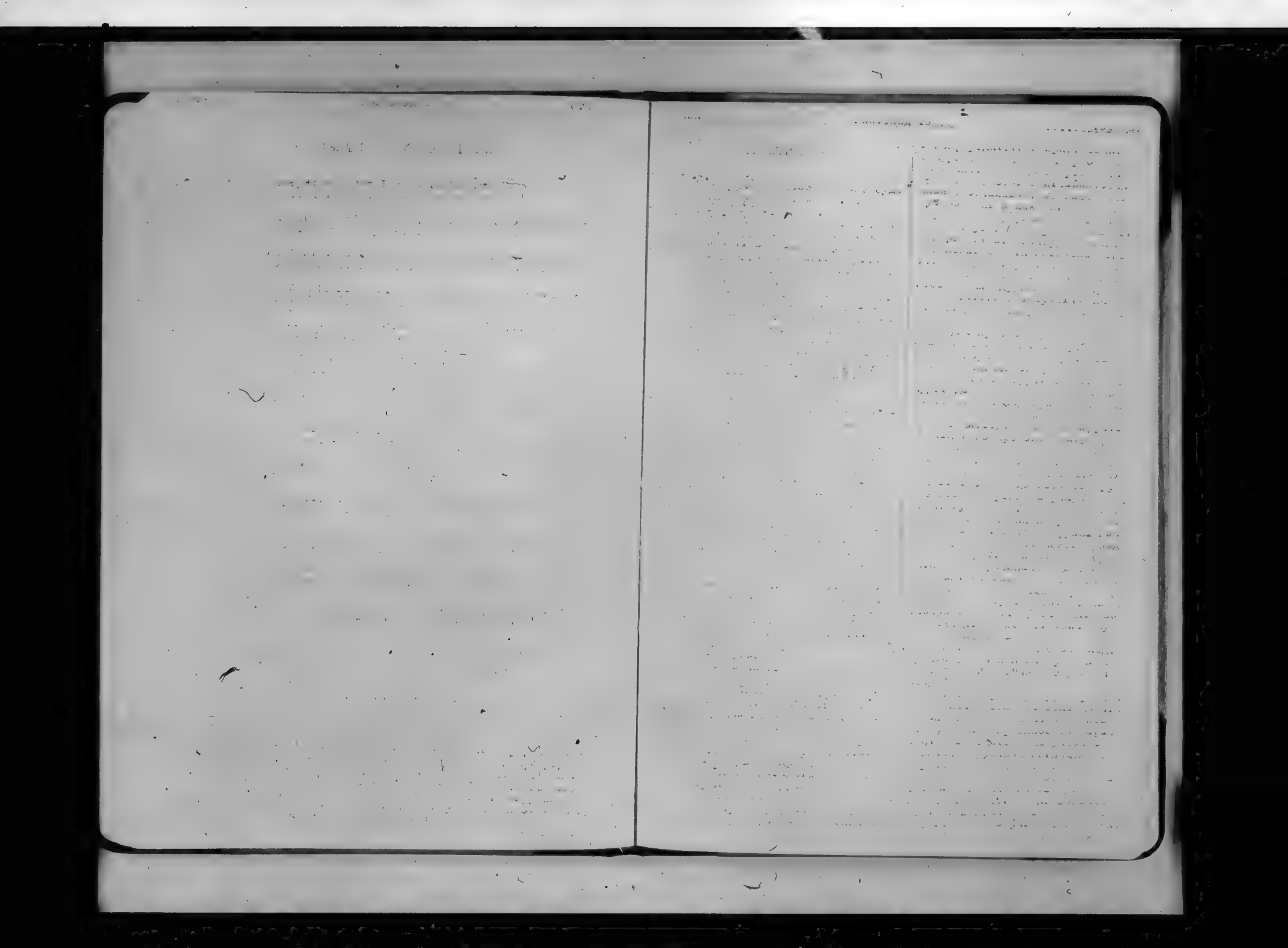

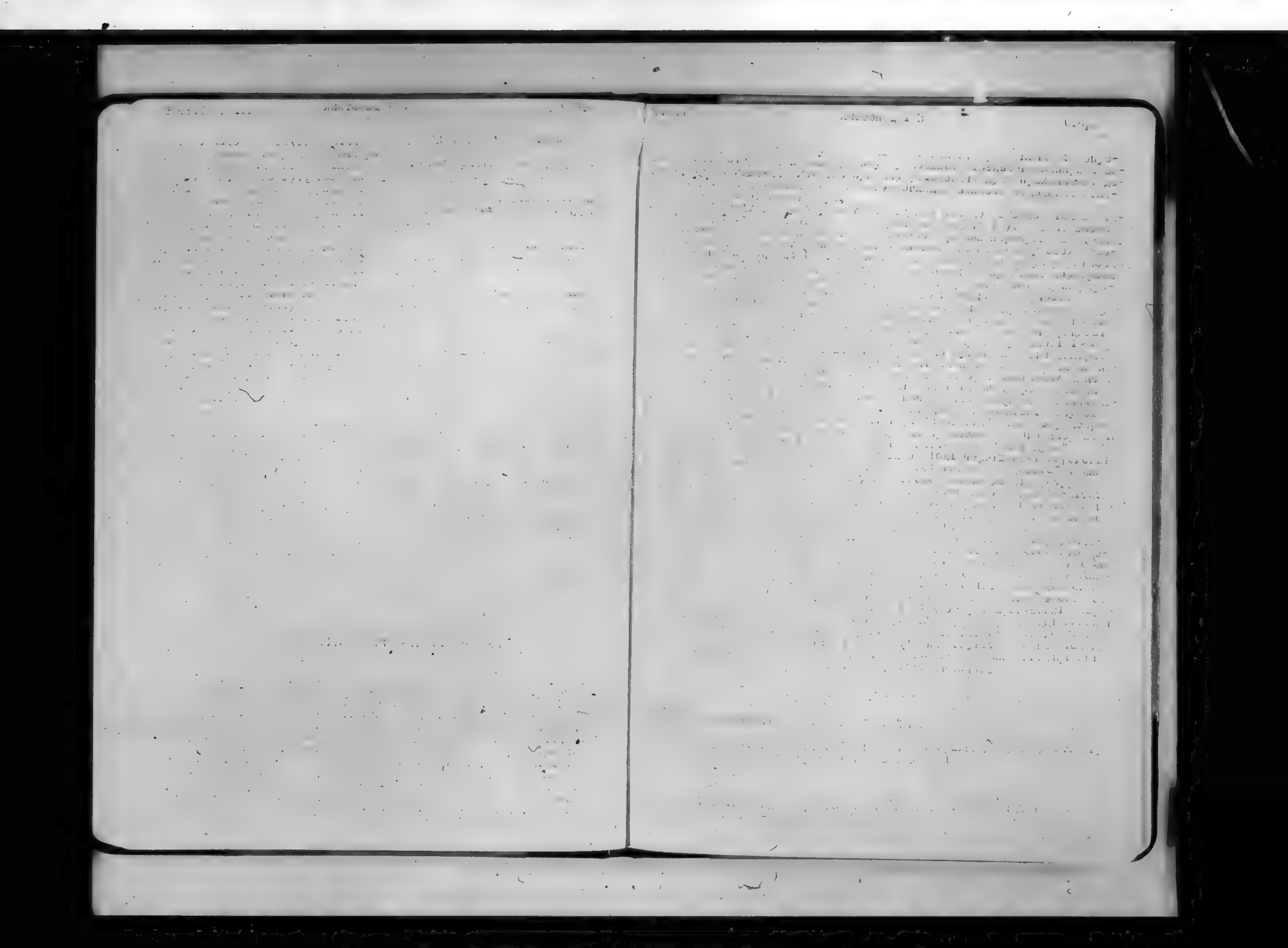

ПРО МУЗИКУ І СПІВ: Голос і спів; молодь і здоров'я і спів; характер і спів; Українці - співучий народ; богослужений й спів; Чому(не)співати хором у церкві? то що.

НАУКОВІ РОЗ[illegible] (мелодії, ритміки, літе[illegible] природознавстві, техніці, [illegible])

ТЕМ[illegible] (Рідна мова; [illegible], образи, народність [illegible]; Праця асоціації, то що)

[illegible]

ВІЗ[illegible]

"СОТВОРИ, ГОСПОДИ, МНОГАЯ ЛІТА!"...

Святий Василий Великий.

ЯК ПРИГОТОВИТИ ВЕСЕЛИЙ НОВИЙ РІК

[illegible] дванадцять [illegible] новина місяць вимазних від [illegible] гадки цьвьої терпкости, заздрости чи ненависти; обмий [illegible] доброї [illegible] ласки [illegible] могло почвіпатись; [illegible] ласки, ко[illegible] ніжної милосердности і лагідности. Одним словом [illegible] ості її вголі будь вільні від всього минулого, щоб були [illegible] чисті мов [illegible] вільні з цієї великої комори [illegible]

[illegible] Її місяці як Тридцять або Тридцять один [illegible] [illegible] вистачить якщо не один день. Не старайся зробити [illegible] [illegible] все одночасно. Все [illegible] не буде. Не [illegible] [illegible] [illegible]

ПРОБНЕСК

Друга Частина

Σὺ εἶ ὁ υἱός μου ὁ ἀγαπητός, ἐγὼ σήμερον γεγέννηκά σε
ἐν σοὶ εὐδόκησα

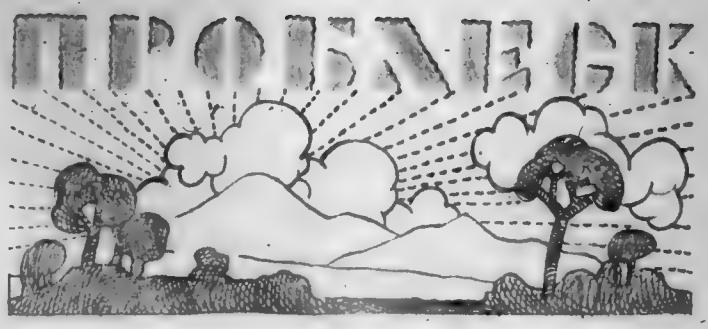
ПРОБЛЕСК

уряду й християнського життя і є здучена з обновою Христового Царства".

Обовязок К.А. у душпастиря випливає не тільки з його уряду, але і з суті самої К.А.

Настали такі часи, коли відмінно ставляться до християнства і навіть і так їх переважають праці священика стичена до престола, сповідальниці й проповідальниці, - коли на вулицях і по домах проповідують вороги церкви й католицького світогляду на збільшених проповідальницях високих ямках, часописами, книгами, театрами, радіями. Там священик не має вступу й тієї праці до якої так був би спокликав, він не виконить. Й що ті не зроблять світські люди, то вона буде неспівмірна! Тут К.А. показується невмолимою конечністю. Вона ніби ізує всіх вірних Христового царства, і робить їх світськими апостолами. Вони є наче тими полевими воїками, що добирають краски одіяла до терену землі, що в ній находиться, щоб тим ближче непостережно підійти до ворога.

К.А. має мати своїх світських апостолів у всіх ділянках суспільного життя: в родинах, школах, канцеляріях по містах і селах, по урядах - і ті апостоли мають вежда розсівати зерна евангельської правди. Крім цього К.А. є зложена з різних людей, що належать до всіх кляс суспільности й тому це сільце може причинитися до обнови християнського духа.

Священик, посланець Ісуса Христа, не може не належати до діла, що його має на цілі привернути власть його царя, а це тим більше, що поміч духовенства й до суспільности К.А. Безчинність духовенства потягає за собою безчинність світських. Рідкі є случаї, що в них жовнірі пішли б до наступу, якщо бачили б, що їхні провідники спокійно стоять з боку. Священик є пружиною і чинником, що оживляє ложну працю. Священик є сіллю й світлом К.А.

Наглядно говорить під тим оглядом св.Папа Пій XI.(до аргентинських епископів): "що духовенство мусить взяти участь у своїй ділі, можна заключити з факту, що хоч К.А. є світською діяльністю, однак без пильної й постійної співпраці священиків, не буде могла ні повстати, ні розвиватися, ні приносити властивих овочів".

Так отже К.А. є частиною священичого уряду, є душпастирським головним обовязком!

У нас звичайно називають практикуючим католіком цього, що кожної неділі й свята до церкви ходить, правильно приймає св.Тайни; а як вмирає, кличе священика; А нема мови про це, чи він старається приєднувати других для Божого Царства.

Для перших християн було це чимсь неприродним самому мати щастя, бути християнином а не старатися, щоб і ближній мав те щастя; самому найти світло, а не подати його другому, що сидить в темноті гріха; знати що Христос помер за всіх, а самому думати собі: що мене обходить, що другий пропадає, коби тільки я спас свою душу! Люди, що для них християнство стало правдивим спасінням, уважали це за гріх проти заповіді любови, не старатися про спасіння ближніх!! Вони не потребували візвання до праці в Христовому царстві. Їхне апостолування було виливом їхнього внутрішнього вогню, було вибухом їхнього блаженого щастя!

(докінчення буде)

ooooOoooo

Наук.

ЗНАМЯ, ЯКОМУ ПРОТИВИТИМУТЬСЯ

При стрітенні у єрусалимській святині праведний Симеон, між іншими, сказав так про Христа: "це знамя, якому противитимуться". І правду сказав. Інакше не могло й не може бути.

Чи може світ інакше, як ворожо і з погордою ставитися до того, що голосить засади йому противні? Христос заперечує все, що миле й найдорожче людині думаючій по земськи, каже задшити дрібниці, а закликає до високих стремлінь: Будьте совершені, як Отець ваш небесний є совершений. Чи може любити світ того, що на кожнім кроці ганить його поведення. Чи може той, що його найсильніше пориває клич: вживай світа, поки служать літа, слухати того, що говорить зовсім противного: "відречися себе, бери свій хрест і так по мені ступай!"

Тут причина чому цьому знамені будуть противитися. І йому противляться. Коли ж противляться Христові, то послідовно й тому, що продовжує його місію. "Як мене післав Отець, так і я вас посилаю, як мене вигнали, так і вас вижинуть".

Це пророцтво Симеона через всі віки сповняється й на особі Христа й на св.Церкві. Кожне століття, це свідок великих нападів на Христа й Його Церкву. Переслідування, єреси, магометанство, секуляризація, вмішування світських людей до справ церковних, схизми, реформації, вільнодумство, увязнення папів, соціялізм, більшовизм - все це є справдження Симеонового пророцтва. Та про Церкву, що збудована на скалі сказав Її Основатель: "І ворота пекла Її не переможуть".

-------::::: --- :::::-------

Анон.

ОДИН СПОСІБ ПРИЄДНУВАННЯ СОБІ ПРИЯТЕЛІВ

Недавно чув я від одного старенького та досвідченого священика таке: Людині тяжко жити на світі без правдивих, щирих приятелів.

Думаю, що кожний дуже добре відчуває правдивість цих слів.

Може ми нераз ставили собі питання: як можу зєднати собі приятелів?

Щодня ми стрічаємо такого, що є спеціялістом в приєднуванні собі приятелів. Хто цей спеціяліст? Завтра як стрінемося з ним, то він ще здалека зачне вертіти з радости хвостом. А як погласкаємо його, то він з радости майже не вискочить зо шкіри, щоб показати, як дуже він нас любить. А ми знаємо, що ця виява радости є щира, що він не хоче ані нам щось продати, ані дістати чогось від нас. Чи ви колись не застановлялися над тим, що корова заробляє собі на життя своїм молоком, курка-яйцями, канарок - співами, а пес - своєю звіриною, неблудною любовю ? Він є мистець в приєднуванні приятелів, бо він щиро показує, як він заінтересований нами, а не старається, щоб ми інтересувалися ним.

Висновок такий: Можеш приєднати собі більше приятелів у двох місяцях, коли будеш займатися другими, як в двох роках,

коли будеш старатися, щоб люди займалися тобою!

Будемо мати досить приятелів між людьми, коли їх щиро любимо. - Редактор магазину "Коллієр" таке сказав одній групі: "Якщо автор не любить людей, люди не любитимуть його творів".

Гавард Терсон, король магіків, через 40 літ їздив по цілому світі. Більше як 40 мільйонів людей приходили на його представлення. Заробив два мільйони доларів. Який секрет його успіхів? Він сам оповідає, що до школи дуже мало ходив, бо втік з дому будучи ще малим хлопцем. Став "бомом". Їздив у "сакс-гарах". Навчився читати з афішів. Взявся до магіки. Хоч інші знали про магіку більше, як він, то однак він мав дві речі, то другі не мали: працю й любов. Працював з любови до тих, що платили, аби його побачити. Працював пильно. Кожний рух, кожне порушення лиця, кожна модуляція голосу була вирахована до секунди. Другі казали собі: "От маю перед собою зграю дурнів-туманів. Я їх легко обдурю". Він говорив: "Я вдячний тим людям, що приходять, щоб побачити мене. Вони уможливлюють мені заробляти на життя приємним способом. Я буду старатися дати їм моє найкраще". Він ніколи не виступав на сцену не сказавши собі кілька разів: "Я люблю своїх слухачів". Це його рецепта успішної праці й приєднування собі людей.

Той, що хоче проповідати людям, може багато навчитися від цього світського чоловіка...

ооооо оооооо ооооо

ЖИВІМО В ЗГОДІ Й ЛЮБІ !

Той живе,брати, в згоді і любві,
А Господь буде з нами все тоді,
І не опустить тут нас ніколи
З наших злиднях і борбі.

Бо згода межи нами - се одна
Для нас могуча зброя на ворога.
Бо в нашій згоді Він видить силу
Що для него так грізна.

Слова й музика о.Володимира Стєха,ЧСМ.

К.

ВЧІМОСЯ АНГЛІЙСЬКОЇ МОВИ

На нас будучих священиків, тут у Канаді, чекає велика праця. Ми самі це бачимо й нам отці професори часто це пригадують. Представання з особами різної професії й світогляду вимагатиме від нас глибокої та основної наукової ерудиції. Однак передусім що нам тут у Канаді конечно потрібне, це знання англійської мови. Крім конечних наук богословії, філософії, латини, української мови та ще дещо з греки, ми мусимо посідати не виставчуче знання англійської мови. Те знання англійського не має обмежитись тільки до того, щоб ми вміли як-тая говорити, чи читати - це не завсіди. Ми повинні її так опанувати, як свою рідну українську мову. Повинні нею так володіти, щоб могли в тій мові говорити проповіді, різні промови, писати статті, проводити дискусії з чужими, та взагалі до неї почували прив'язаність її вживати.

Наші конституції теж нам поручають, щоб набути якнайточніше знання мови того народу, чи держави, в якій живемо. Безперечно, тоді буде більше успіху, а менше непорозумінь та труднощів у виконуванні душпастирських обов'язків. Як сповідають нам наші колеги отці, вони приїдуться нам, чи то будь в якім товаристві, чи в дорозі, проводити розмови на всякі теми, а дуже часто в причерках чи клітці є безвірячки вести дискусії. А без відповідного знання й вправи у говоренні англійською мовою не будемо якнайкраще почуватися. Такі пригоди для католицького священика у Канаді не рідкі й ось на таке все мусимо бути готовими.

Але це ізще одній причини ми повинні вміти англійську мову. Англійська мова не тепер найбільш вживана й розповсюджена всюди по цілому світі, скрізь її вживають, скрізь її вчуються найкращі книжки, чи то в оригіналі, чи в перекладах можемо знайти в англійській мові. Ще хочби задля своєї науки й знання її повинні її досконало вчитися. Коли ж вчаться її н.пр. у Польщі, де вона рідко вживається, то тим більше тут у Канаді, ба є Україні, бо українці в горожани Канади й як такі вимагають під певним зглядом обов'язує ну й її досконало знати. Це ж був би для нас докір, коли б хтось ліпше н.пр. з Галичини ліпше розумів і говорив по англійськи ніж ми.

Однак це повище сказане не треба так розуміти, щоб ми нехтували й нижче ставили свою рідну українську мову. Її своє рідне Треба більше цінити, знати й шанувати. Але й чужого науковість, що більше може нам таке велике значення в науці й житті нашім.

ххххх ххххх ххххх

- Одна американська газета (Католицький Оглядач) заявляє, що підстава достовірного доказу, що англійський король Юрій пятий увійшов як член католицької церкви. В часі своєї недавньої смертної слабости він мав бажання покликати до себе кат.священика і з ним сповідуватися через кілька годин. Священик уділив йому послідні таїнства. Канадійський архієпископ з Кентербері дістав вістку пізніше.

Кажуть, що ця інформація походить від одного англійської ієрархії

---оОо---

Чим більше ти ділишся своєю радістю з другими, тим більше вона росте.

---оОо---

ПОГЛЯД НА ІСТОРІЮ КАРПАТСЬКОЇ УКРАЇНИ

(доключення)

Найтяжча доба історії ЗАКАРПАТТЯ це часи мадярської реакції в роках 1870-1917. Австрія після Königgrätzької битви під Садовою пішла на угоду з Мадярщиною і віддала українське ЗАКАРПАТТЯ на їх ласку й неласку. У всіх урядах і школах скасовано українську мову. Інтелігенцію перенесено в інші області Мадярщини. До церковних богослужень заведено мадярську мову в катехизмі і мадярські співи. Українські діти забирали силою до мадярського переділля, щоб їх легше змадяризувати. Інтелігенція совісно денаціоналізувалася. Селянство відділене в гуморі мадярських латифундій за несплату дрібних сум доводили селяни процесовим до втрати цілого майна. Вигнані зо своєї землі сотнями тисяч емігрували до Америки. До світової війни покинуло рідну землю 500 тисяч українців із ЗАКАРПАТТЯ й виїхало за океан.

В обороні всіми опущеного і бездержавного, постоїв виступив чужинець Едвард Ган, пастирь Англіканської церкви. Він звернувся до уряду з протестом про страшну недолю Карпатської Руси і до Інтелігенції з докором, що покинула свого темного брата під гнобительською розбійничою владою. Але цей добродій Закарпатської Руси був убитий мадярськими руками. З вибухом світової війни почалось правдиве пекло на Закарпатті.

По упадку Австро-Угорщини утворилися на ЗАКАРПАТТІ три Народні Ради: західньо-мукачівська під проводом о. Ст. Ворохого, східня в Хусті під проводом Бращайка і середня в Ужгороді під проводом д-ра Сев. Сабова. Ці останні схилялися у бік мадяр. Тимчасом Чехи заняли ЗАКАРПАТТЯ по р. Уж. Об на основі угоди празької Ради з д-ром Бескидом на чолі та Костелом закарпатських емігрантів в Америці під проводом д-ра Гр. Жатковича підписано угоду з Чехами на основі ЗАКАРПАТТЯ з Чехословацькою Республікою (Ч.С.Р.) в 1919 р. на спільних зборах делегатів Ради празької, ужгородської та хустської. Ужгороді при участі американських вислапників прийнято постанову за добровільне приєднання автономного ЗАКАРПАТТЯ до ЧСР. Під тією умовою, що ЗАКАРПАТТЯ буде управляти собою самостійно та що до Карпатської землі забрані тоді Чехами

В імені Ліги Націй проголосив французький генерал Енок "Генеральний Статут" про організацію ЗАКАРПАТТЯ. Але др. Антонович обняв одноліткового правління як голова Директорії Зрезигнував і тоді управа краю опинилася в руках Чехів. Чеським президентом назначив Гуверпатором спершу д-ра А. Бескида, по ньому д-ра Грабаря, але вони не мали ніякої влади.

Мимо цього ЗАКАРПАТТЯ під панування Чехів мало більше можности розвиватися як під Мадярами. Хоч Чехи, як завжді русофіли завжди підтримували москвофільські партії на ЗАКАРПАТТІ проти українців, проте національна стихія постійно росла в силу й брала верх над москвофільством. Про ту силу свідчить гарно величавий Просвітянський конгрес в УЖГОРОДІ 15-17.X.1937 р. до в ньому взяло участь звиш 12 тисяч українців з усіх сторін закарпатської землі. "Ми скликали вас тут, щоб сьогодні сказати, що на ЗАКАРПАТТІ є тільки один український народ. Ми обернемся з поборемо!" Такими словами відкрив голова просвітянської організації конгрес. А на

площі князя Корятовича многотисячна маса народу зложила таку присягу: "Ми всі тут присягаємо перед Богом і цілим світом, що ні крихітки не зречемося наших національних прав і скоріше дамо себе розпняти за нашу правду, ніж мали б ми зрадити свій народ!"

Важні події, що відбулися в біжучім році є нам добре знані.

Також історія нам свідчить, що Мадяри від давна гнобили наших братів ізза КАРПАТТЯ й хотіли їх змадяризувати, щоб з українського імени й сліду не стало. Але найбільше нам шкодили власні зрадники русофіли, що в Польщі єднаються з Поляками, а на Україні з Мадярами, щоб їм запродувати в неволю власний нарід. Національна свідомість виплекана у власній державі й в українській школі розвіє дух національної зради. На нас лежить обов'язок помогти, чим можемо, КАРПАТСЬКІЙ УКРАЇНІ, щоб рідна школа й правдива просвіта виховала свідомих горожан і достойних синів Соборної Великої України.

....

Прокіп Жирченко.

РІЗДВО ХРИСТОВЕ

(Початки свята й усталення дати)

(Київ)

В Іпанденії Григорій з Ніси в (не оригінії?) бесіді о Йорданії (1879) й в двох інших проповідях на св. Стефана доказує, що так само Різдво і Хрещення обходили 25. грудня.

В Антіохії на свято св. Йоанна Золотоустого, де Христос родився 25. грудня. Зі його слова "Але Господь наш Ісус Христос родився 25. грудня". Коли називають це "Різдво непобідимого" - відповіді: Хто є більш непобідимим як наш Господь? або як можуть бути ці дати родження сонця - він є Сонцем справедливості?"

В 379 р. або 380 р. Григорій з Назіянзу завів свято Різдва в Константинополі, та по його виїзді 381 р. це свято нігде в забуття. Однак між 395 а 402 роками імператори Аркадій і Гонорій вподобили святкувати це свято 25. грудня. Різдво до царгороду привіз Аркадій і Золотоустий з Риму, де його вороги святкували це ще апостольських часів. Однак Арсо твердить, що Константин Великий завів це свято 330-35 року.

У Римі найранні відомості про дату Христового Різдва походять з філокалійського календаря з 345 р. У статті під заголовком "Депозіціо мартірум", є таке: "Перший прихід Господа нашого во плоти (що в ніч коли родився у Вифлеємі стелося (25. грудня, четвертого дня) за панування Августа (у 42 році) в 5500 р. (від Адама)

а заході Собор Сарагоський (380 р.) не не узнавав дати 25. грудня. Відень в році 361, не святкував Різдво й Богоявлення в одній дні, але незвісно чи під датою 25. грудня чи 6 січня.

За часів св. Августина й св. Єроніма дата Різдва вже була 25. грудня.

З 4. четвертого віку кожний календар на заході зазначує 25. грудня як день Різдва Христового.

Однак не невідомо чи Схід прийняв цю дату від Заходу чи Захід від Сходу.

ЛІСТІ З КОНДЕРСЬКОГО НАВЧАЛЬНОГО ЗАКЛАДУ ЗА СІЧЕНЬ

2. До кондерського навчального закладу прибули з Тернопільщини 6 новиків і висвітлювали дуже цікаві рухові ігри, якими їх розважаються, як до моря вибуються. Ці ігри називаються "Буй" відповідають до призначення. Особливо цікаві були ті ігри, які вимагали, що виконувати найбільшу роботу.

Ще о протоігумен скликали особливих реколекцій.

9. В І Лесок ЧСВ. виїхав до Бучача, де до побачення ЧСВ. Ігумен із І Лесок.

11-13 Реколекції через відповідь. обіймав під проводом о. ЧСВ.

17 - Кондері ЧСВ. вчинили [illegible] ЧСВ. Тернопіль - о. А. Труш ЧСВ. Вигадливий характер - Хлібні рівно з викладом історії. [illegible] Історія [illegible] (Тернопіль) [illegible] - о. Марія [illegible] ЧСВ. [illegible] вибухнуть сіру [illegible] в Ренці.

[illegible]

[illegible] АР УКРАЇНСЬКИХ ІСТОРІЯ [illegible] Виходить [illegible] Тернопіль. [illegible] виходить [illegible] 1 січня, 1939 р. Число виходить [illegible] Ціна [illegible] (сторінок [illegible]).

Приготовляється до друку СТАТУТ [illegible]

[illegible]

[illegible] Ціна [illegible]

[illegible] - [illegible]

Число 2 Березень, 1939 Стор. 3

ПРОБЛЕСК

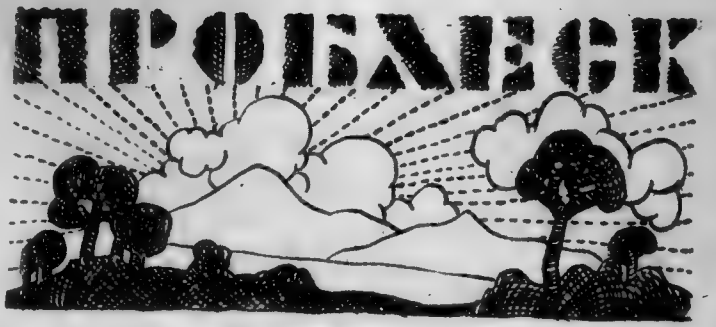

[illegible] Число [illegible] Тернопіль, 1939 Рік III.

БЛ. П. СВЯТІШИЙ ВСЕЛЕНСЬКИЙ АРХІЄРЕЙ ПАПА ПІЙ XI.
Упокоївся в Бозі-дня 10. II. 1939.

...ріанату. дня 12.II.1922 по смерти Венедикта пятнадцятого стає ...селеньскі. Архієрей Бог Напою з ряду прибираючи імя - ПІЙ XI.

За час свого понтифікату розвинув широку й всесторонню діяльність. Це муж праці. Не було важливої ділянки, де не звернув би особливішої уваги. Найперше звернув увагу на родину. Видає енцикліку, де викладає науку Католицької церкви про життя родинне, подружжя. В окремій енцикліці підніс свій голос в оборону прав кривджених робітників. Багато причинився до розширення місій в Індії, Китаю, Японії. За його почином повстають місійні школи, захисти, семінарі. Сам висвятив 9-ох китайських єпископів. Дуже больче відчуло його батьківське серце розєднання схизматиків і протестантів, тому видає окрему енцикліку, де закликає Схід до повороту до єдинення Бог вказівки як навертати протестантів. Його стараннь завдячуємо, що справа повороту на лоно Кат.Церкви між англіканами є нині актуальна. Розвій і скріплення Католицької Акції започатковної Папою Пієм X.завдячуємо Пієві XI., що дуже много старань її присвятив, уважаючи її зіницею свого ока.

Для Українського народу й церкви Папа Пій XI., вчинив дуже багато добра. З великим болем серця глядів на нашу недолю. Коли 1922 р. почув про голод на Україні, дав 1,500,000 лір як допомогу, а за сорок років роздав 28,000,000 обідів. Цілому світові поручив обходити 300-літню річницю смерти св.Йосафата, що чимало причинився до поширення українського імени. Як вступив на престіл, застав 5 єпископів, а вмер маючи 15. В Римі власним коштом побудував величаву Колегію св.Йосафата для Українців. На перший монастир СС.Служебниць в Карпатській Україні жертвує 100,000 лір. Для Карпатської України дарує чудотворний образ Матери Божої. Благословить Карпатську Україну на добре життя і відразу посилає досвідченого єпископа.

Це все доказує, що батьківське серце Папи, що любовю й доброчинністю обіймає ціле християнство, щире й для Українців. Ставить нас на рівні з іншими народами, признає нам ті права, що й іншим, підчас коли другі народи про це не хочуть слухати. Тому на завжди ім'я Пія XI. в серці українця й в історії укр.Церкви зістане у великій пошані.

------oooooOOOOooooo------

ЗОЛОТІ СЛОВА З ЕНЦИКЛІК блаж. ПАПИ ПІЯ XI

"Христовий мир у Христовому Царстві".
(Убі Аркано Деі)

"Кілька легко можуть творити упередження супроти одиниць, незгоди між народами, клясами суспільности й цілими расами".
(Вігілянті кура)

"Де немає побожности або вона занедбана, там і найсвятіші зайняття й найвеличавіші обряди діються механічно і з привички; якщо немає в них духа, немає й життя".
(Ад католіці сацердоцій)

"З Божого покликання й наказу священик це головний апостол і невтомний поборник виховання християнської молоді".
(Дівіні іллюс Магістрі)

"Священик це головний оклична і побудитель до тієї святої покути й експіяції, до якої Ми завсіди закликали всіх добрих людей, щоб по змозі надолужити за ті безбожності, гидоти й злочини, що сьогодні так дуже безчестять і пустошать людський рід".
(Карітате Хрісті)

КАТОЛИЦЬКІ АКЦІЇ Й СВЯТИНІ

(кінець)

І дехто в'серцях хрестив [illegible] були світські апостоли. Це в третім столітті [illegible] був одним з найславніших і [illegible] "Ідіть, навчіть усі народи, хрестячи їх [illegible] Ось що кажуть, коли говорить про Божий світ. І тоді деякі уважають собі за [illegible] Так до цього часу [illegible] зедінати Спасительові новий відділ" [illegible] знову затворить також хрестіяни. [illegible] Все перетворити, все повернути [illegible] рило вічного світового [illegible] недосяжний відділ і радість [illegible] цього і небувалого [illegible] суспільного світового [illegible] відмих [illegible] не будуть знати. Так до [illegible] або так сложили собі [illegible] своєму місці, в своєму [illegible] свідомий, в судьбі [illegible] не слизь у Ім'я. І ось він. Христос [illegible] що своїм наверненні [illegible] відновив церкву в XIV ст. [illegible] як через світових [illegible] Ось в невістці, що у [illegible] хрестив. До [illegible] до потреби свого [illegible] литву зробив: поширив [illegible] в Христові. [illegible] тоді, коли світські [illegible] люді в цю новою [illegible] Чого так [illegible]

Подібне [illegible]

"відкрив його ока", тоді [illegible] вимовлене [illegible] світових апостолів. [illegible] [illegible] [illegible]

ПРОБАЄСК

МОНАСТИР ДЕЛЯТИН 1989 РІК III

Ст. Римо[illegible]

" [illegible] "ДИТЯ"

Тиха [illegible]ева [illegible]ється небо миготіли золотим сяйвом [illegible] срібні стрічечки проміння зрізали [illegible] [illegible]ності ростягся Голготи та на поломану терезу [illegible] [illegible]ють [illegible] [illegible]ву. Жаль перемінчи тишина мала [illegible]. [illegible] [illegible]ають ті [illegible] [illegible]. [illegible] [illegible]ться Христос. [illegible] [illegible]

І вітри [illegible]

Тільки [illegible] [illegible] [illegible]

...усь маловажну чесноту, жертву, скриту сльозу, тихе, святе бажання

...е одне слово, Ісва любови, що робить Тебе вязнем моєї душі, ...ому, ...Ісусе, це одну просьбу. Здійсни, коб моє ...ітя ...було таке як дитяче ... Уже нині ...дую Тобі Ісусе за завтрішнє ...

Питав раз учитель своїх учнів, яке місце на землі є найгірше злане? Учні різне відповідали; одні казали, що найгірше є сліпі вігуки, де інші пустині, в Африці Гімалайські гори, крайом Арії тощо. Не догадливий був не хлопець, бо не легко було дати більшим науку. Тепер є сторінь на зовнішній світ. Гимайдено радіо, кіно, літературне сповідь, інші речі тільки людське душа стали псувати. ...звірець.

Вже старинні філософи уважали самопізнання за щось великого й корисного. Це були вперті легші. Це її давали своїм новим учням "Пізнай себе"

...е інший філософ сказав тобі: нічого не шукай поза собою ...тако нічого не то...ося глибоко, ...е шукай нічого поза собою, бо в тобі самім є багато речей, над котрими ...ося ціле життя розважати

...ідродження записалося в альбом: "Пізнай себе". уміючи перед своїм підписом-якусь приповідку ...ого великого, а була Іисом Головацького; "Пізнай себе - буде і тебе"

Тому самопізнанню стоїть одна перепона. Тяжко сказати сові ...ому правду. Кожний з природи є сильний про себе високо думати ...ти визначним себе за такого уходити, а самопізнання домагається ...ого в себе впливати добачити свої недостачі, немочі, убогість на...ої душі; а таке самопізнання радше знеохочує, як заохочує загляну...ти до свого нутра.

Сильне ...ну перевоє не треба лякатися, але треба те боротьбу ...ли, ...ти...ення висків. Пізнання правди уочом як гіркої. Пра...ди не торопить і не...обливе пізнання тільки відносить і уласго...ує. Його. Чоловік пізнає свої б...ди не з пустої цікавости, але ...ого ...стремлятися. Роздумуючи над собою, людина відноситься ви...е по...ого. Родинні куряви і труди з висот одлягли зорок. Бачить велич...ої душі і громадянські ...ського добра.

Самопізнанням збагачуємо, усовершенюємо себе. Людська душа ...ня...ого. ...о в ній все знаходиться, а душі знаходиться надію...ої скарби. Голова, нахил до доброго і сильності до злого ...ого ста...ого. ...ільне треба пізнавати зле і вдягати добро, чесноти. Однак ...ого, ...ріпити зле, лихо не вдягається в душу, не добувається ...ивлюється. З одужання так бувається, як з гріхами, що одного ...ого ...ільки, ...а тільки зовсім самопізнання засвітить і чесноти ...ої мері...ості зараз отвертаємося їх ...кріпити.

(...кінчення буде)

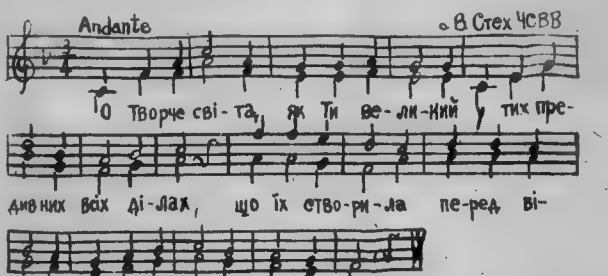

О Творче світа! як Ти великий
У тих відвічних Всіх ділах,
що їх створив перед віками
Твоя могуча тут рука.

Во Ти, отчий, цар над царями,
Ти володієш тут усі...
...вість о Твоїму ...ародженні
По ...ому ...ому Твоїй...

...ий світ, від гарних Твоя святиня,
...котрій усе Твоє святить
перед Тобою вклонить коліна
І Тобі вовік всі голосить

Тож ми ...варимо Тебе славити
...а ...обудки ...е і в ніч,
І хорали все від ...ього злого
У ...ороді. Хвалі. І ...ольби. Час.

...ВА БО А ...ДАЛЬНІ

(кінець)

Тепер всі кликали. Єпископ подякував за працю, підняв праву руку, а жінкам на руку застебнув. Потім ... Сам зо свічками ... Проф. ... Ми ... Ми ... Ми

[illegible]

Скінчив 6 кл. 10.10

12. Прел.З.Кенсбуктор ЧСВВ відбувся у місті Вінніпег торжественну Службу Божу з нагоди 40-річчя XII. Проповідь про святість Богословія виголосив Отець Василь Кушнір ЧСВВ

16. Впр.Провідник Свободу УСС відвідав до свого рідного батька в Вінніпегу на Перестуду.

19. Зб.Пр. Кир Йосафату беседа про Христа [illegible]

21. Впр.о.Протоігумен виїхали до Вінніпегу, від'їхали

24. Зачінчився двотижневий курс дикіста в Мондері Алта

25 Впр.о Протоігумен приїхали з Вінніпегу

27 Бр Еміл Шеремета ЧСВВ вернув зо шпиталю

- Ввечері о А Трух ЧСВВ відїхав до Вінніпегу

(((((--- -)))))

[illegible]

[illegible]

[illegible]

Д И К У С І Я

Впр.о. Отехові ЧСВВ за 3.00 доларів на передплати наших газет і за мелодії та гарні вірші.

[illegible]

З нагоди [illegible] Мондері Алта. Рік 1939. Сторінок 36. Формат 6Х12 цм. Наклад - 1000 прим.

ПРОБУДЖЕННЯ

ЧИСЛО 5-6 МОНДЕРІ АЛЬТА ТРАВЕНЬ-ЧЕРВЕНЬ 1939 Рік III.

(дінець)

Олег

шину Адріяна четвертого, коли не був папою. Також не хотіли прийняти до манастиря, чи недалеко до нього, дуже малих літ: знаємо приклад одному з манастирів, отець якого освіченої людини в тих часах

Третє, велике жалування, коли не було [illegible]

[illegible]

Де розумне [illegible] не годиться [illegible] Член повеленого, якого [illegible] Того [illegible] Звик і засмакує у домові дні, від яких стане [illegible] часі [illegible] але гарячок любовіє до свого народу, до своєї [illegible]

ПАМЯТЬ

[illegible] ня його життя [illegible] ямять з великими в тих часах [illegible] дітьми [illegible] земля; нов укоро [illegible]

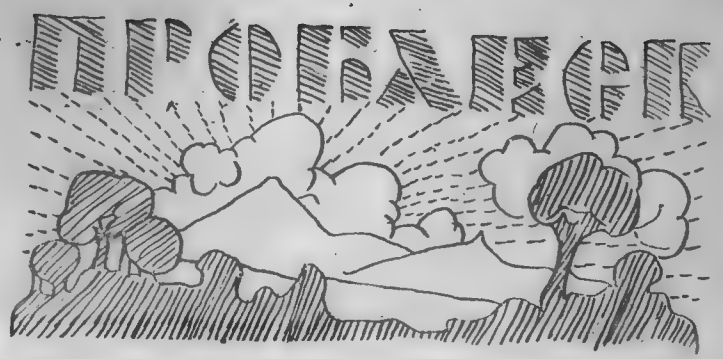

ЧИСЛО 7 МОНДЕР, АЛТА ЛИПЕНЬ, 1939. Рік III

1929 1939

У ДЕСЯТУ РІЧНИЦЮ

ЄПИСКОПСЬКИХ СВЯЧЕНЬ

нашого Улюбленого й Дорогого Владики

ІХ ПРЕОСВЯЩЕНСТВА КИР ВАСИЛІЯ ЛАДИКИ

Ч С В В.

засилають щирий привіт і в молитовних просьбах до Вселаскавого Бога благають для Достойної Особи Їх Ексцеленції багато ласк, кріпких сил і многих літ на Єпископському Престолі в Українсько-Католицькій Дієцезії в Канаді

брати схоластики
Мондер

У ДЕСЯТИЛІТТЯ ЄПИСКОПСЬКОЇ КОНСЕКРАЦІЇ ІХ ЕКСЦ. КИР ВАСИЛІЯ ЛАДИКИ, ЧСВВ.

вас.

У ДЕСЯТІ РОКОВИНИ КОНСЕКРАЦІЇ ІХ ЕКСЦЕЛЕНЦІЇ ПРЕОСВЯЩЕННОГО КИР ВАСИЛІЯ ЛАДИКИ, ЧСВВ.

В День Твій, ми в небо мольби гарячі дмемо -
щоби здійснились усі Твої задуми і сподівання!
І віримо, що кращих днів ми не діждемось -
І Ти у ріднім дорогім на сконаннях.

Поволі, поволі зза кулісе щоденного турботного дня [illegible] дості незвичайного, щось радісного - вирване Великого дня [illegible] в ньому минулість славою вирівняється, теперішність радістю [illegible] тість надією.

Цей День зясняє 14 липня 1939 року, коли лине десять [illegible] від хвилі архиєрейської Свячень нашого дорогого-й достойного [illegible] пастиря Високопреосвященного Кир Василія Володимира Ладики, Чл[illegible] [illegible]дело насустріч цьому Дневі, щоб ми вірні сини [illegible] Церкви, як переважні члени того Христового Стада, що в [illegible] ливом на устах виносить в Всемогущого Бога якнайгорячі[illegible] [illegible] тель для достойного Пастиря й зложити йому в стопах дар любов[illegible] і послуху в надвисе велику подяку.

[illegible] ємо ту в перспективі десять літ [illegible] [illegible] Церкві, очима повної [illegible] Їх Преосвященства для Католицької церкви й свого рідного [illegible] ського народу.

- Бо [illegible] велике старання про зріст числа священиків і питом[illegible] Рідної Дієцезії часті пастирські [illegible] [illegible] кращі від [illegible] чорної дієцезії, участь в різних [illegible] [illegible], честях, взірця, як релігійного [illegible] [illegible] [illegible] де одросинь той великої плади, що виродок десять літ [illegible] ке і визнатне достойну Особу Владики-Пастиря в у[illegible] [illegible] Україні.

- Поряд не відмінення Їх Високопреосвященства [illegible] [illegible] [illegible]

...П.

НЕЗАБУТНІЙ ДЕНЬ РАДОСТІ І ОДУШЕВЛЕННЯ

...ень ... ...ідять ... ... для ... ...ого ... о-
ду я ...ади. ... ...
...ні Середньої ... ...
...ади. ... ...
ОС.

...ічної ... ...тепелівців ... ... Онеш..., ...
...ятного дня 14.липня 1959 року ... ...
Едмонтону по... ... ...
(вересні) ... ...ла ... 14 ... ...
ня

У год 3.00 рано тисяч ...
...ні колони ...

...ідкрито. Зі ... ...
Зорищ ніби вітрону". ... ...ені дні ...
кія і дні свєтер. По тій ... ...
...ні праві двері ...
...ніх при ... ...
...не на стьотках. ... ...
...ді так Тамуліс ... ...
...ні ... ...
...ювали заходити. ...е тисячі ... ...
...ра. Катедра була ... ...
...!

... ...
...ових ... ...
...ленням огорнуло людей. ...ягато ... ...
Зачалася ...

Слід ... Едмонтону ... ...
... ...
По конденсації ... ...
...ній ...

...ається нова сторінка історії нашої ...

oooooooooooooooooo

У ...ЛЬСТИТИ!

...ьстепенує час ...
...е ви ...ене всі ...
...не ви ...! ...!

...ні ...ь вас і ...
...ні ...
...ій ...
...ір і ...

...ня ... ...
(...ер ...ір ... і ...)
...ви ...ють, ...
...ільця ...ніх ...!..

...ідця ...
...ні ...
...ості,
...ІЛЬСТИТИ!

СУТТЄВІ ШЛЯХИ ЕКОНОМІЧНОЇ ЕВОЛЮЦІЇ

вона певно вважала б його за розбійника, або вбивника, або що найгірше за антиальконоліка.

Не купив я револьвер на те, щоб убити себе, чи кінку - я ніколи не був так модерним, але на те, бо хотів її оборонити перед піратами, що вештаються в околиці, куди ми вдавались. Там це й досі є велике число підозрілих людей з данськими прізвищами.

Мій брат Сісил Едуард уродився, коли я вже мав 5 літ і по короткій павзі почав сперечатися. Сперечався до самого кінця. Я певний навіть, що він завзято сперечався з вояками, серед котрих він помер в послідніх днях світової війни. Оповідають, що коли мені сказали, що я маю братчика, то моя перша гадка була про мою безграничну спрагу виголошування вірші і що я сказав. "Це дуже добре, тепер матиму слухачів". Але коли я справді таке сказав, то я помилився. Брат мій рідчае не згодився бути тільки слухачем, але дуже часто приневолював мене слухати його. А частіше бувало таке, що було двох бесідників зарзом без жадних слухачів.

Коли люди питають мене або кого іншого "Чому ти став католиком?", моя перша суттєва відповідь, якщо вона є почасти відповідь неповна, є "Щоб позбутися гріхів". Не моя жадна іншої релігії, що дійсно визнала б прощення людських гріхів. Це є отверджене здоровим розумом, і многи видається дивним, що церква виводить, що гріх визнаний і належно сокрушений є дійсно прощений і що грішник зачинає наново, так якби ніколи не грішив.

--- !!!!!!! !!!!!!! ---

Тіро.

П А М Я Т Ь

(Кінець)

Звичайно люди не запамятують імена просто тому, що не посвячують на те потрібний час та енергію. Оправдуються браком часу. Ругведьт не жалує часу на те. Наполеон III не жалував на цісар Франції, хвалився, що не зважаючи на свої численні заняття він памятає на імя кожної особи, що він стрінув. Його техніка поєдинча. Як не дочув імя, попросив, аби особа повторила. Як це незвичайне імя, він попросив, аби ласкаво вимовити побдинокі букви. Підчас розмови він повторив імя кілька разів, і старався прив'язати його до памяти через асоціяцію з виразом лиця й загальним видом. Як це був знатний чоловік, то він не більше потрудився Коли той відійшов, він записав собі його, подивився на нього, щоб дістати умовий образ. Все те бере часу, але великі люди на це не жалують!

Подумайте, що парохіянин подумав би, якби він отримав від свого пароха бодай писемне жедання з нагоди своїх іменин! Часто той-парох був би одиноким в світі, що зробив би йому таку приємність! А щоб помогти памяті, чи це так трудно з новим роком назначити на календарі всі іменини, ювілеї, річниці наших приятелів і знакомих.

Хто щиро прикладається до роботи, може розвинути велику память, але треба вправлятися якраз в тих речах, що ми забуваємо.

Не будемо памятати числа, коли будемо вправлятися в запамятування чисел, і на відворот. Ані не будемо памятати імена через вправу в запамятуванні подробиць.

Вкінці треба ще додати, що часом наші чуття перешкоджають нашій памяті. Бажаємо забуваємо, що нас чекає, або забуваємо імя неміло нам особи або подробиці неміло пригоди. Ясно, що вправа нашої памяти тут належить від вправи опанування над нашими чуттями.

ВІСТІ З МОНДЕРСЬКОГО МАНАСТИРЯ

ЗА КВІТЕНЬ

[illegible] виїхав с о. Дмитріолом ЧСВВ до Редвел Алта [illegible] ніяку ще [illegible] будувати [illegible]

ЗА ТРАВЕНЬ

1 [illegible] перебували у Мондері.
4 [illegible] і геометрії ор ов Філософія І і ІІ року [illegible] Ніхто не міг досягти [illegible] підніт про [illegible] був спільний підвечірок [illegible] Філософів і Теологів у лісі коло [illegible] марчі
[illegible] Редактора ЧСВВ - Редактора "Світія"
[illegible] кількох Отців і Братів з Рамптельної Укаїни до нашої провінції.
[illegible] Друга укр.радіо-католицька [illegible]
15 Нам манастир відвідали Вер Оо Провінціяльний Чина оо Облятів [illegible]
15 [illegible] листи від о. Скоропеного ЧСВВ в Римі (лист братів схоластиків з Укороду лист о. В Лара й лист [illegible]
17 [illegible] протоігумен виїхали до Чікаго вія Едмонтон
27-29 Перебували в нашій [illegible] Ріки ЧСВВ з нас ривер.
30 Брати Ласнь Стадина і [illegible] по Вечері заїжджає

судову нової резиденції. Вр.Росфат вернув 29.червня п.р.

ЗА ЧЕРВЕНЬ:

4. Бр.Коваль,Антін Слобода виїхав до шпиталю до дому в Ст.Майкел,Алта на операцію. Бр.Коваль,дід народив і перестудив дістав воду в легені. І тяжко хворий.
5. Тримає ще читальницю,радіо-апарат з Едмонтону.
6. Бр.Ярослав Німець до шпиталі. Вернувся по кількох днях.
7. Бр.Йосафат Король,Чорний виїхав до Ревдо до помочі при будові церкви.
8. Іменні листівки-теодолітів з дорогами.
9. Деякі члени сплатили висвітлення по говорячу машину "ЗАПОЗИЧ Ка ЗА ЗЕМЛЯ". Ніхто тримало в годині.
11. Бр.Ярослав Німець хоч перший раз виступив на [illegible] (актором) [illegible]

[illegible]

ЗА ЛИПЕНЬ

[illegible]

З Н А К У Є М О

[illegible]

У В А Г А [illegible] вересень.

НАШ ГОЛІОТ

Кажуть, що Калігула бажав,щоб Римляни мали тільки одну голову, щоб він міг їх стяти одним махом.

Причина всіх наших непорозумінь, усіх наших нещасть є одинока: наша боязнь зусилля, а зокрема зусилля в и т р и в а л о г о! Хто піддається тій боязні, той лінивий. Хто поборов у собі ту боязнь, доконав у собі те, що Калігула не міг зробити з Римлянами і що Давид дійняв, коли убив Голіота.

Чим тягар є для матерії,тим є лінивство для нашої природи.Існує певний стан душі, стан бездільної стадії чинності, що називається мягкістю, вигідністю, безчинністю, словом - лінивством. Це є стан засадничо природний, до чого лінивий підноситься якогось стадія зусилля тільки під натиском необхідности. - Подорожні одноголосно заявляють, що в усіх недисциплінованих народах спостерегли нездібність до витривалого зусилля. Чи ми самі не бачимо, як на очах вимирають Індіяни? Сліпота радше дала себе сидіти "сідла", як вдається до регулярної праці. Це дало б їм найкращий добробут. А про інтелігенцію можна говорити як Спенсер: "Та жаль, здається, що більшість людей старить собі за ціль перебути життя, вважаючи якнайменше думання". А учні? Чи вони не старяються підбути іспити коштом найменшого зжиття сусль? Часто звучить кілька тижнів перед іспитом - вимагають, скільки через цілий рік солідно передумати предмет. Здоровий урядник,інтелігент,професіонал, живить в собі тупого хробака лінивства, яке рівно збільшається, то вже дуже поволі та дуже рідко. Такі зусилля коротко, змінюються.

Без труду нема нагіть приємностей. Приємність вимагає певного зусилля, напр.читання книжок, оглядання музеїв, прогулянку у лісі. Тому приємности вимикаються лінивому з помежи пальців, тільки тому, що не затисне кулака. Для нього життя стається пусте,безбарвне.

Засадниче однак лінивство не виключає живіґоголибуу енергії. Люди недисциплінованої вдають відразу не до зусилля нагального, але тільки до правильної сталої праці, що остаточно вуживає більше енергії і є рушна їзда своєї сталости. Лінивий,якого з якоюсь енергії скінчить покинену лопату праці, щоб скоріше та добре відпочивати. - Араби вміли підбити своєму державу. Та не вміли її зберігати. Бо звідки їм сталости, якої не вводить порядні у дрібні, не будучи форті, не вимагає щоденного та твердого праці.

Не увільняється від звичаю лінивства те, що напотрібно бути тверда за щоденну вимагає праці. Тому що приходить остається для нього товариш, не його товариш, а його труднощі. Коли - то вже не французька нація буде сильною. Побіда над лінивством, над труднощами, над собою, досягнуте предмет ч. великої насоди. Але приносить особливого вдоволення (детонатор, боїна посуває), не кінець, по уварений; тим, що створить більше і працює і не тоді і коли вже зробить певну роботу, а коли та їх завдатих треба так: "детонатор"

Лінивство дає, давіться на якість праці, не на якість. Зрозуміло, сильніша праці часто шкодить якість, як змагання обійде увагу на якість, то не належить сумніватись в тім, що книжок, бібліотеках цілого в університетських народніх бібліотеці нагромаджують 20 000 книжок не числ. денників та їх часописів та не нагромадженну так книжок, за 50 літ буде мати 1.000,000 книжок. Мільйон! Припустім, що один том виносить 2 цептиметри. Мільйон книжок зробив би стос вісім разів вищий від гори Ат.Блан

Лінивство робить велику шкоду не тільки другим, але передовсім самому лінивому. Лінивство - це самогубство! Коли ми є добровільно лінивні та без енергії. тоді стаємося дезінтегрованими, обезсиленими і вибувати з ладу. Бо закон природи є ріст або упадок. Умираємо духового голоду, умираємо нормально, умираємо (дітьми)!

І це Христос не говорить: "

"

ПАСТИР І ВІВЦІ"

Уяви собі, дорогий читачу, вохку келійку, стіни потріскані і подірявлені в них одне тільки вікно-це, що перенесене трохи світла до хати. Повітря затроєне випарами гнилих речей, що находилися на робільній світлику.

Власне очі не хочеться вірити, що сьв.Бернадетта жила в таких умовинах життя і тут вихована на післанницю пречистої.

Яке влучне в тій ліжні була страдна слів сьв.письме:"Він виправедить убогого з пилу і посадить між престолонасліжниками"

Сьв.Бернадетта Рахована в тій твердій ліжні чужих людей "кільо разів, як говорить одна з її товаришок, застала її, коли вона підклякши молиться. Заки...Сьв. ...ліжнею"

...

...

...

" UFIC:

Під такою заголовком при-
нов до нас з перших чисел о
льний орган
"
тоді в Сятані
ний. Гарн.
ські. Та французький
ості довів в
ті
ї та
ь на
ь і
".

Д...

Р...

Серед ...ськості ... і ... Слово ... Бог ... Він ... Він ... Він

Число ... Лонда, Алта ...овтень-Листопад 1969. - Рік III

...ні у КАТОЛИЦЬКІЙ АКЦІЇ

У держ... нема ні класи ні одиниці що не сума б зв'язана до Католицької Акції. Сама ця назва вказує до завдання її є здійснювати засади нашої Віри в усіх ділянках і ... житті католика нова своїм напр...родила мот...вання. Підда... всі обидві то розбої життя під панування Христа ... любов і ... Божо... Гармонійне життя з пановання держ... приходить одіеть і мир. до є необхідне для добро... порядкованого життя ...е є ... Так життя ... і засади не є чимсь відірваним від Прочої людської діяльності але вилива... та все їхнє і перемінює на думки і діла справжнього католика. ...вальнікувати життя і діяльності на особисті та національні ...сті ...обіся не дається погодити з станом природного ...

...е річ очевидна ... А ... (Це є "нове католицьке життя) стягає особливі зобов'язання і ста...ає для студента великі ...ожливості, що увійти в К.А. ... учень ...усить жити по католицьки якдаль як учень його шкільне виховання ...усить бути католицьке ...ого умове життя ...усить бути так як кожна інша частина його діяльності. ...до католицької. Ідея К.А. не дається погодити ... ...ідмінним умовам життя, де тільки дено...упорядковується після домагань віри. Релігійне знання католицького учня ...усить проникнути всі його думки та впливати ... них. Отже те релігійне знання або знання своєї віри ...усить бути настільки ...озвинене ...що він міг осягнути свою ціль.

Католицький учень ... є жирна католиком але не ...оже вийти як ревний життєвий ... в життя держ... якщо його релігійне знання не є ...овідне до ... свого умового життя ...ін ...усить тягти релігію ... ...

[illegible]

[illegible]

[illegible]

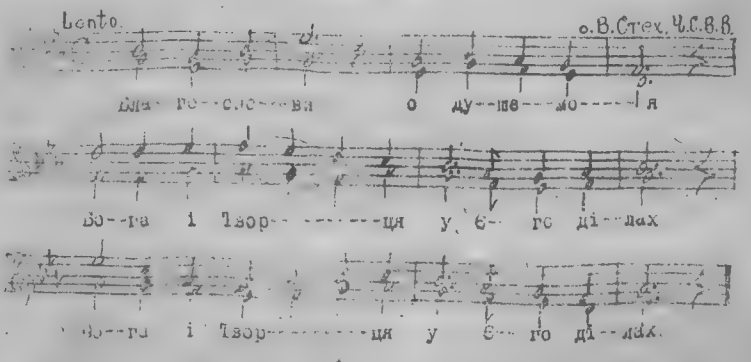

Благослови,о душе моя
Бога і Творця у Його ділах (2)

Не забувай о ласках Його
Бо все це має для Його добро (2)

Усі милості,щедрості твої
Усі провини і гріхи твої (2)

Він тя хранить від усього зла
У тій дорозі земного життя (2)

...ють непір і про королівську ... ...ку ... ...ці ... ...ки ... ...ковий ... ...ковий ... ...ковий

"cowboy songs"

ВІСТІ З МОНЕРСЬКОГО МАНАСТИРЯ ЗА ЛИСТОПАД

1 В. Уд. Ігум. Арсеніє заслаб і його відвезено до шпиталю
Впр.о Протоігумен виїхали до Едмонтону вернули 7.ц.м
2 Впр.о Ігумен і Сьвящ. ЧСВВ відправили заупокійну читану Службу Божу в другу річницю смерти бл п о А Филипова ЧСВВ
4 Прен.о І Лесюк ЧСВВ висвітловав фільми в салі бр бр Філософів Зьміст були різні
11 Впр.о Ігумен вислали листи через міжнародній Червоний Хрест в Швайцарії до наших Отців і Братів у Ковяві Варшаві, Засяні, Лаврові й Львові.
13 Перший понеділок по ов Димитрію.
Впр.о.Ігумен в асисті диякона відправили заупокійну Службу Божу за померших Отців і Братів нашого Чину. Співав хор Братів схоластиків.
12-13. Впр.о Протоігумен перевели канонічну візитацію в нашім манастирі.
14. Впр.о Протоігумен їздили до Едмонтону.
15. Під час обіду відчитано лист від Досов о Архимандрити до Протоігумената в Лондері Посліжних зьміст коро тенько:
З Галицької Провінції лишилось лише манастирі в Засянь Варшаві, Лаврові, Львові в Кристинополі
Богословія в числі 27 семинаристів в Станиславі (семинарії в Скокуці)
[illegible] (7) [illegible]
[illegible] в Кракові [illegible]
Багато Отців і Братів в службі [illegible]
[illegible]
[illegible]
[

дяється це зайва
питати про свято
нього до світ. То сно
тільного життя с
випадок р
доведеня до
ять, не
можемо бут
ті. З
ми вже
Ірина
Само
Та
лише
ся
від в

ожидить з
ди вна
дня пр

ду,
ду
ва
ро

пробле
ле ми
очив
ро стат
пробле
ного
ють
очікуємо

ці
ний
ти
ст

ж
ки

журналіст

дальших дій

The Aurora

AURORA

AURORA

Q.A.

UBORA

To compensate for the suppression of the U. edinian monasteries in Galicia, Alexander II of Austria, who had replaced them with other religious orders. So in 1787 the Austrian government founded the department (The Studium Ruthenum) at the Lvov University. The lectures of this department were on philosophy and theology.

The leading professor of the students was Lucyan Sembratovich, [illegible], who taught philosophy. He took great interest in the study of ethics and of moral problems. The study of ethics was not then as was admitted as two years' study of philosophy at the University. Later he left for Petersburg, where he remained for 20 years, in the capacity of [illegible] in the Austrian Embassy. [illegible] Sembratovich [illegible] Metropolitan of Lvov, [illegible] Andrey Sheptytsky, [illegible] Lvov for 45 years.

[illegible] Sembratovich [illegible] Lvov [illegible] Sembratovich [illegible] Lvov [illegible] Sembratovich [illegible] Lvov [

AURORA

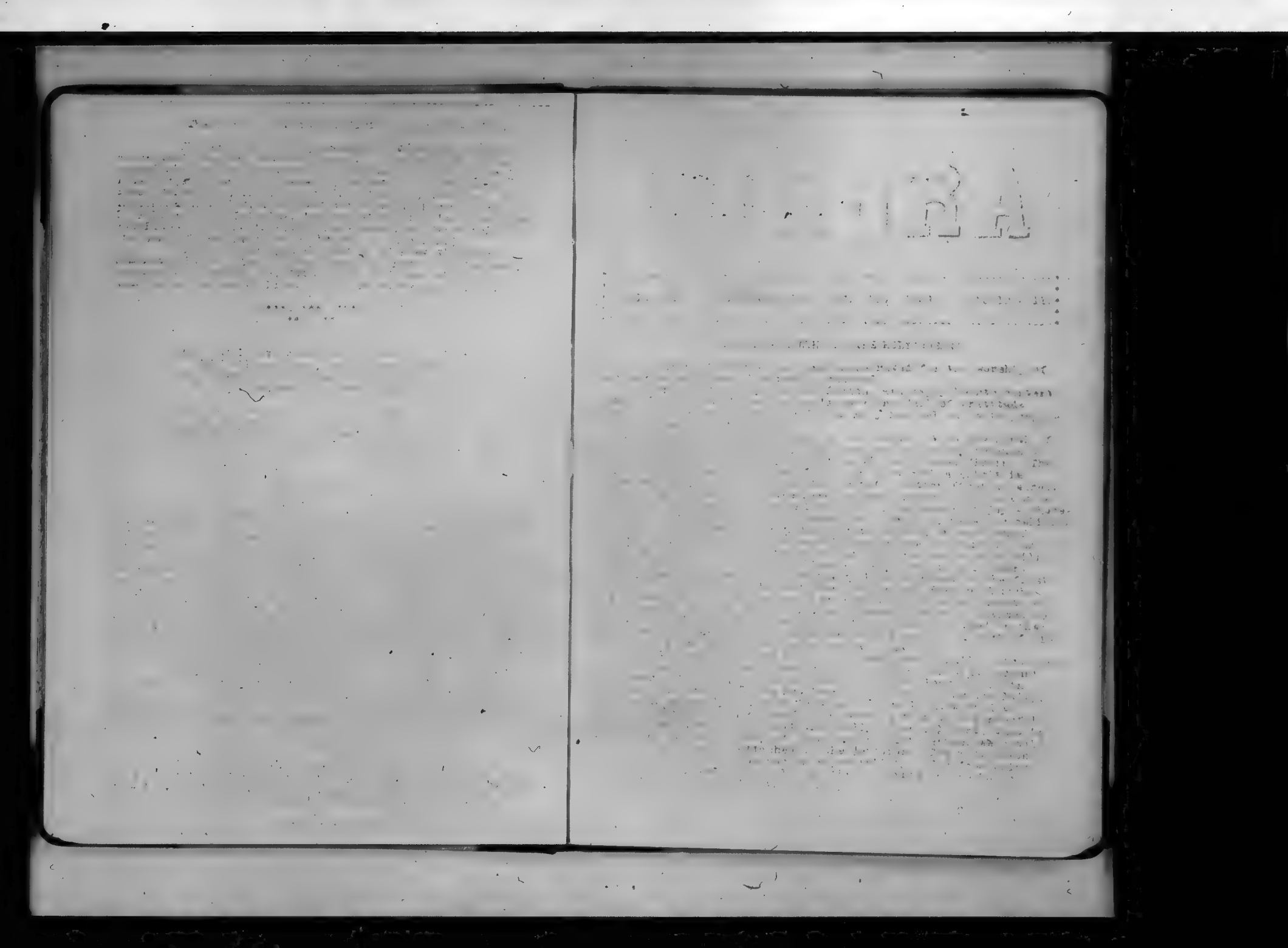

Бог предвічний

EUROPE

AURORA

VOL. I. [illegible] ALTA. MARCH 1940. NO. 3.

THE CALENDAR PROBLEM.

[illegible] This is [illegible] it is difficult to change it. [illegible] of the special bills of [illegible] of the new calendar among [illegible] people.

AURORA

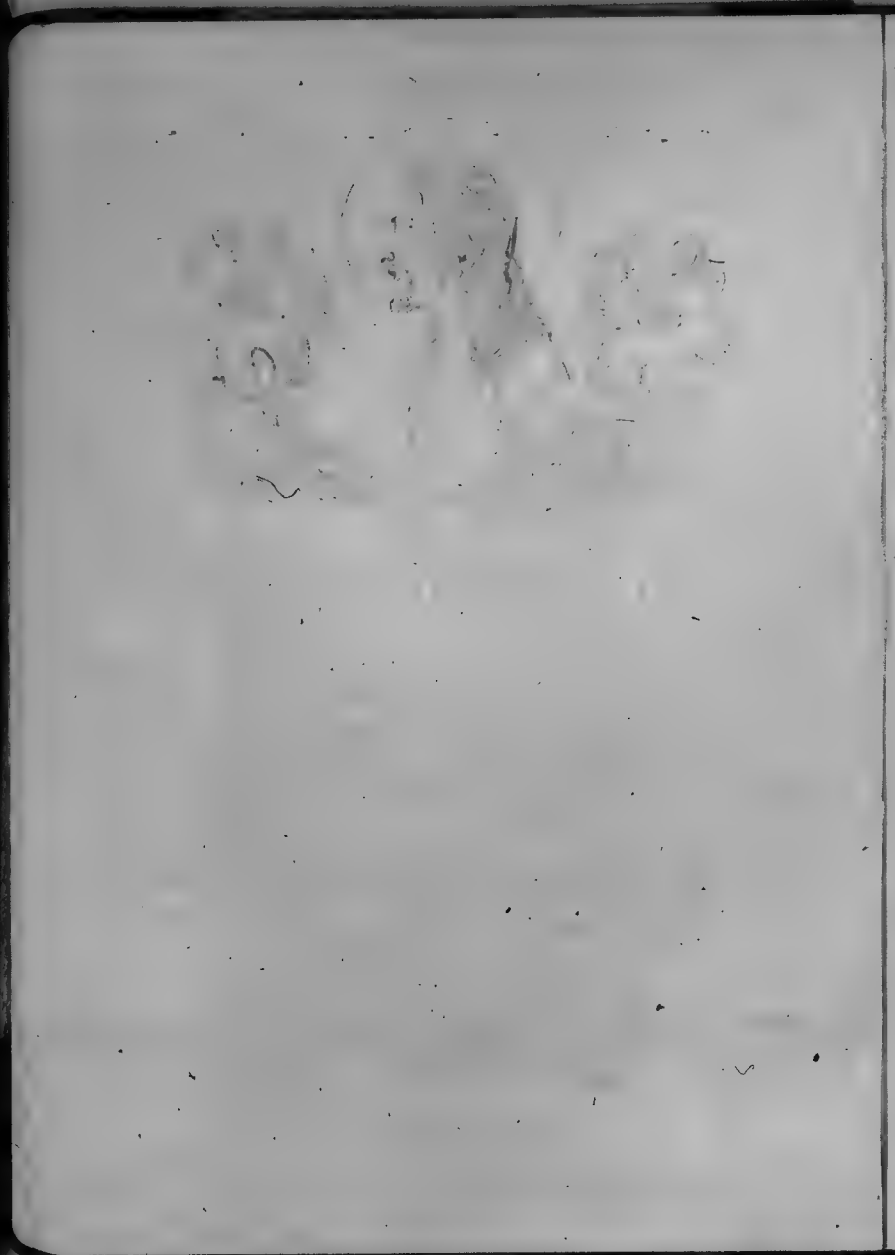

EASTER EGGS

[illegible]

ПРОБЛЕСК

Видають
Брати
Схоластики
ЧСВВ.

Виходить
раз у місяць.

Надзвичайне Число. 25-го Квітня, 1940. Надзвичайне Число.

БЛ. П. О. НАВКРАТІЙ Н. КРИЖАНОВСЬКИЙ
Перший Протоігумен
Американсько-Канадійської Провінції
упокоївся в Бозі 10. IV. 1940.
в Стемфорд, Конн. Зл. Держави.

порозі стоїмо цей якраз номер уже не живе умер
і перетворення і безупинних подорожей по кільканад
цять упертим життя і старань за Божу славу й спасіння
людських душ вінули й підупадали Вони на силах уже в
перших часах місіонарського життя Перейшли в своєму
житті чотири великі операції та Боже Провидіння якось
завжди заховувало їх між нами Один чотири місяці то
му коли удар на серце перейшли по них сходах уже
сильне по ньому не вернули

Своєю смертю спричинили Вони велику страту для
цілої церкви Церква стратила в Ньому одного з кращих
найкращих працівників у Христовому виноградинку вірні
стратили одного з найперших і найвідомих улюбленого
священика місіонарів а всі законні особи стратили
в Ньому доброго й журливого Батька Опікуна Вчителя і
провідника

Високопреподобний Отче Протоігумене! Вони як
настоятелі цього монастиря прийняв обовязок плодити
нам і дивіт прадання Гірку це дивіт для мене Це
сумне не для нас усіх Інше прадання Ми думали сповіс
тити вітати нас тут між нами ми сподівалися що не
довго втішатимемо Вашою присутністю ми сподівалися
що ви ось, імені на силах це співатимете серед нас ра
дісну воскресну літню Ми молоді почали готовити
на день цього імення концерт. Одним так Бог задумав
Ми мусіли концертову пісню мусіли перемінити на
сумне "по святим упокоя".

Вині прибули Ви назад до цього дому що з ним
ви вийшли тому чотири місяці, щоб поправити своє
здоровя до цього дому, що його збудували Ви своїми
власними руками тяжко спрацьованими руками щоб ми
тут мали де молитися й вчитися до цього дому що був
свідком вашої ревності й святого життя Вами би прибу
ли до нас то мусіли Ви відбути довгу дорогу й тому
тепер кличемо до Вас Спочиньте спочиньте, хоч серед
нашого плачу й сліз!

Вир Отче Протоігумене! Погляньте на нас із ви
сокого неба і благословіть нас осиротілих Встаньміть
ся за нами до Бога щоб Вами започаткована праця
продовжувалась і приносила плоди Зліться за нас із
ким ми були з Вами в житті як і є тепер при Вашій смер
ті, так колись і тішилися з Вами у вічному царстві

І Ви, дорогі в Христі Браття і Сестри, що так
численно зібралися на цей похорон нашого улюбленого
Отця Протоігумена, не забувайте про Нього у своїх мо
литвах. Для Вас Вони жили, для Ваших батьків і ді
дів трудилися, для Ваших дітей не жалували нічого -
тому і Ви не забувайте про них ніколи Старайтесь від
дати їм що останню християнську прислугу з якнайбіль
шою побожністю на цьому світі а колись дасть Бог ра
дітимем із Ними в небі Амінь

Потім процесія з тілом Покійного ввійшла до цер
кви і зараз почалися урочисті священичі похоронні

богослуження що тривали до пізньої ночі. Підчас відправ виголосив проповідь про життя й заповіт [illegible] о. протоієрея-мена о. М. Романовича. Около 10-ої години рано вечірня співати псалтирю, що тривала через цілу ніч.

День 17-го квітня був день похорону. На цей день управа міста наказала жалобу. Склепи й школа були позамкані. Від 6-ої години правилися безнастанно читані служби Божі за душу покійного. Того ж дня прибули на похорон о. Осадець, ЧНІ. з Йорктону а з Регревілю ос[illegible] Мих, тощані й Сестри-Милосердя та Сестри Провидіння. О[illegible] мих заступив Преосв. Архиепископа І. Г. Нейдонайда з Едмонтону, що не міг приїхати особисто. З монденської польської парохії прибув о. Шпижняк.

О годині 10-ій почалася Архиєрейська служба Божа по Її відправили Їх Преосв. Кир Василій [illegible] конструював о. Осадець, Ігумен Дидик, о. Вінцентій [illegible], о. Дмитрів [illegible] ник. Т. Добко, о. Й. Новович [illegible] конували ос[illegible] ієрейські Пастирник. Співав хор. Братів [illegible] схоластів, люде[illegible] було ні як на Різдво або Великдень; в церкві досить [illegible] ні одного вільного місця. По Євангелії о. Мирослав [illegible] голову в англійській мові - говорив менше сильне так.

Їх Преосв. Архиєп. Нейдонайд не міг прибути на похорон тому що мав дорогу. Тому він до мене телеграфував, щоб я його заступив на похороні і виложив у його імені співчуття Отцям і Братіям нас Чину Проводу так прийняте співчуття від моєї парохії і від двох [illegible] Регревілю. Не моя річ тут говорити про життя покійного о. Романовського, бо всі ви його дуже добре знаєте. Мій покійний Отця кожний любив. Він був дивний чоловік, що його кожний бачив у ньому щось велике. Він вміло вибрати те [illegible] чоловік довершив великих діл не тільки тут у Канаді, але і в цілій Канаді. Його смерть принесла велику страту для церкви взагалі, а в особи для Отців і Братів цієї парохії.

По Службі Божій Преосв. Кир Василій [illegible] виголосив похоронку, правильну проповідь [illegible] ліст співчуття:

Дорогі умираючі в Господі, бо ті відпочинуть по своїх трудах.

Сьогодні ми віддаємо послідну прислугу тому, що 37 літ серед нас працював. Родиться про його, тільки сніг сказати, цей обовязок для мене припав. З покійним я жив 30 літ і його інтимно знав. Знав я його святість, ревність. Знав його як великого добродія нашої імміграції. О. Романовичу не жукар славити. Він ставив собі за ціль тому ставив й добро людських душ. Заледвіж покінчивши студія, його настоятелі висилають до Канади. Він поїхав. Тут бачив він великий брак священників. Намагався стільки літ, щоб зарадити потребам нашого народу. Перед трудних, звісних усім піонірам умов виснажував свої остонні сили щоби рятувати душі. Через 7 літ працював у Едітобі. Їздив з місця на місце, рятував, крістив, утверджував до вподоби для власного здоровля 1910 удається до Онтеру. Тепер цей околиці цивілізовані краї. Тоді такої не була. Спочатку задумує скромно - щоб мати дах над головою. По тім старається про школу для дітей - повстає монастир сестер де рік річно виходується до 60

[illegible] Їх місце [illegible] Нейдонайд не міг прибути на [illegible] похорон ізза [illegible] дорогі. Тому він до мене телеграфував, [illegible] щоб я його заступив на похороні і виложив у його імені співчуття Отцям і Братіям нас Чину Проводу так прийняте співчуття від моєї парохії і від двох [illegible] Регревілю. Не моя річ тут говорити про життя покійного о. Романовського, бо всі ви його дуже добре знаєте. Мій покійний Отця кожний любив. Він був дивний чоловік, що його кожний бачив у ньому щось велике. Він вміло вибрати те [illegible] чоловік довершив великих діл не тільки тут у Канаді, але і в цілій Канаді. Його смерть принесла велику страту для церкви взагалі, а в особи для Отців і Братів цієї парохії.

По Службі Божій Преосв. Кир Василій [illegible] виголосив похоронку, правильну проповідь [illegible] ліст співчуття:

Дорогі умираючі в Господі, бо ті відпочинуть по своїх трудах.

Сьогодні ми віддаємо послідну прислугу тому, що 37 літ серед нас працював. Родиться про його, тільки сніг сказати, цей обовязок для мене припав. З покійним я жив 30 літ і його інтимно знав. Знав я його святість, ревність. Знав його як великого добродія нашої імміграції. О. Романовичу не жукар славити. Він ставив собі за ціль тому ставив й добро людських душ. Заледвіж покінчивши студія, його настоятелі висилають до Канади. Він поїхав. Тут бачив він великий брак священників. Намагався стільки літ, щоб зарадити потребам нашого народу. Перед трудних, звісних усім піонірам умов виснажував свої остонні сили щоби рятувати душі. Через 7 літ працював у Едітобі. Їздив з місця на місце, рятував, крістив, утверджував до вподоби для власного здоровля 1910 удається до Онтеру. Тепер ці околиці цивілізовані краї. Тоді такої не була. Спочатку задумує скромно - щоб мати дах над головою. По тім старається про школу для дітей - повстає монастир сестер де рік річно виходується до [illegible]

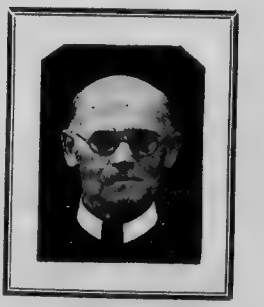

IN MEMORIAM

Very Rev. Father Provincial

Naucratius N. Kryzanowsky O.S.B.M.

April 10, 1940.

AURORA

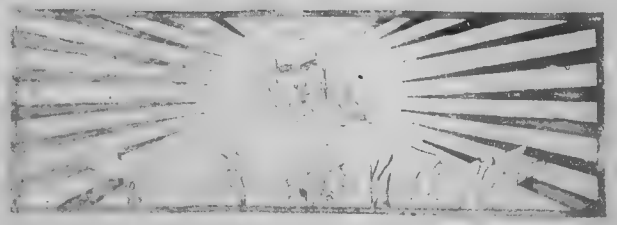

AURORA

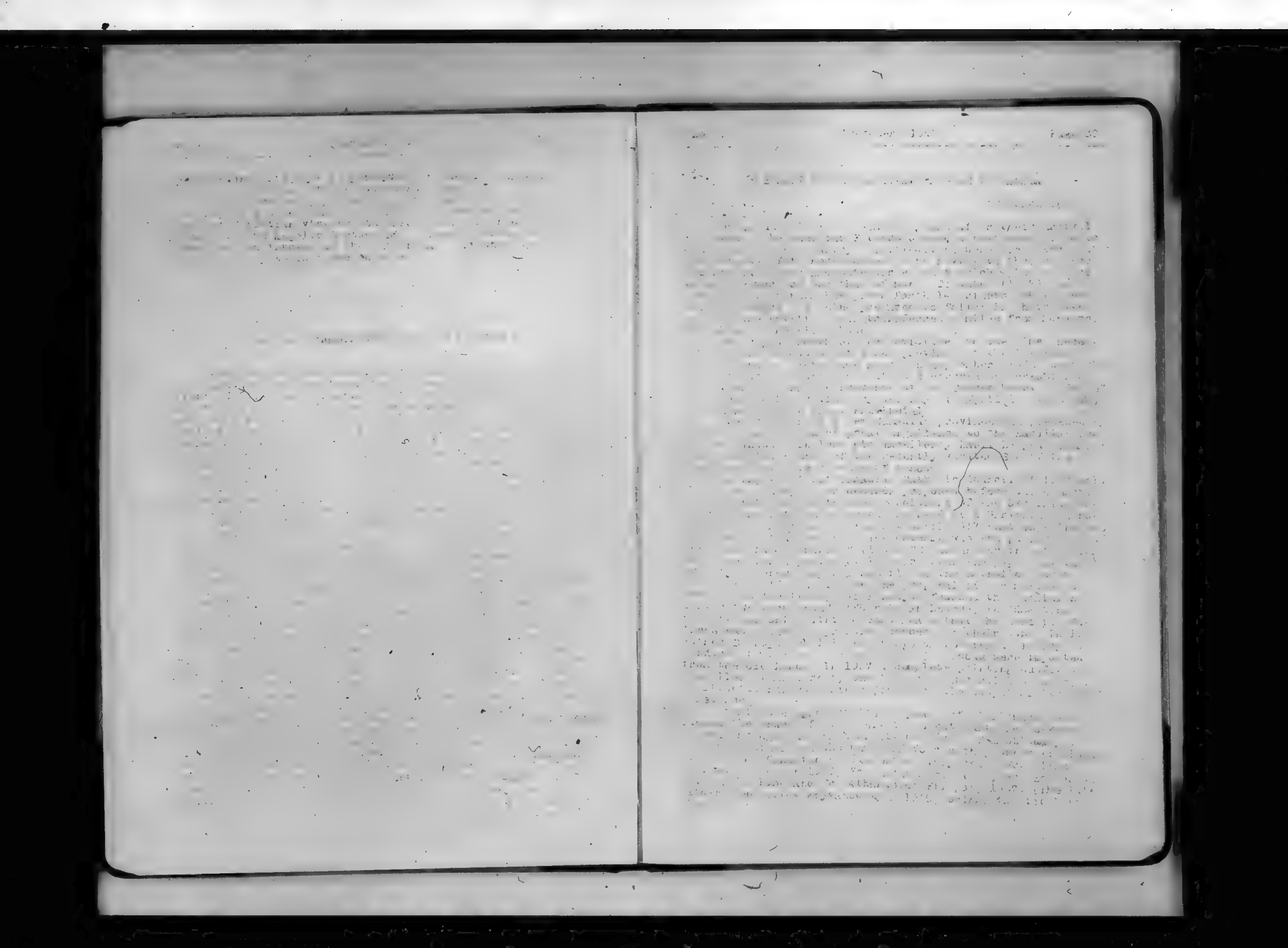

Fathers and Brothers of the Basilian Order at Mundare, Alberta.

I N D E X

AURORA FOR YEAR ENDING DECEMBER 19[illegible]

R e l i g i o n

The Ukrainian Christmas Carol -O. P. 2.
Why Are We Called Greek Catholics -O. P. 6.
If Thou Wilt Be Perfect -O P.17.
Mary, Our Hope -E.A P.28.
Hail, Thou Full of Grace -O. P.33

P a g i o g r a p h y.

St. Basil the Great -O. P. 1
The Venerable Martyrs of Pidlash -O. P. 5
The First Ukrainian Saints-martyrs -O P.14.
St John Lomascene -O P.27

B i o g r a p h y

Boris Hrinchenko -Bro Parthenius P.24

H i s t o r y.

History of Ukraine -d-a-Y P. 4,8,11,20,24,35
Role of the Basilian Fathers in Canada -O. P. 16,30,38.
The Cossacks P. 29,36,42

M e m o i r s

In Loving Memory of a Pioneer -Z P.11.
Extracts From a Diary -O. P.16,32.
Lest We Forget -O P.31.

N e c r o l o g y

In Eternal Repose (Ez.) P.8

P o e t r y.

Eternal God -O P. 3
Prayer to St. Theresa of the Child Jesus -E.A P. 9
Yearnings -S.M P. 10
The Early Missionary -S.T.A P. 12
A Little Love -S.T.A P. 23
The Model of Mary -S.T.A P.
Something to Pray -S.T.A P.

M i s c e l l a n e a

Self Cultivation in English P.
The Calendar Problem -O P. 9.
Belated Address (E.) P. 10
15th Anniversary of the Labour -A.C P. 10
Easter Egg -A.C P.
Sorrowful Ukraine -E.A P. 7
From the Cricket Side P. 26
Assimilation. -Fire P. 22
Ukrainian Traditional Christmas Customs -A.C P. 33

Writers contributing to the present volume.

Bro. Hilarion Adams - [illegible]
" Eugene Bilyk - d-a-Y.
" Gregory Chmilar - A.C.
" Parthenius Chmilar
" Jaroslaw Dydyk - D., O.
" Marian Horiszny - Toronto
" Orestes Zasiybida - Z.

Дискусійні

Бр. Ард Верн - В якій мові належить видавати часопис для сучасної української молоді в Америці? - ч.3.

Пригадідні:

Бр.Ард Верн - На зустріч потребі. ч.3.
Бр.Ард Верн - Китиця на могилу бл.п.Осипа Назарука. - ч.5-6.
Бр Ард Верн - Діймаюча втрата. Надзвичайне ч.
Бр.Ард Верн - Знову до праці. - ч.7-8.
Бр.Ард Верн - Діточий конгрес у Мондері.ч.7-8.
Бр.Ард Верн - Вшанували 40-ліття священства Впр.о. ігумена Созонта Дидика,ЧСВВ ч.7-8
Бр. Римон - Зміна Каледаря ч.7-8.

Ювілейні:

В-н. Рік на Петровому Престолі. ч.5-6.
В-н.-40 років на Христовій ниві ч.5-6.

Різне

Як люди в різних мовах кажуть "Веселих Свят".ч.1

Поезії:

Судомир - Моїй вітчині ч.2.
Судомир - Сонце ч.5-6.
Промінь Молитва за мир ч.3.
о.А.Трух, ЧСВВ - Йосафатові- Молоді Василіяни - ч.7-8.
о.А.Трух ЧСВВ. - У Вифлеємі дивне диво. ч 9.
о А.Трух, ЧСВВ. - Українська коляда. - ч.9

Поезії:

Судомир - Змарновина цвітка - ч.7-8.
Судомир - З Різдвяних ніч ч 9.

Пісні

о.В.Стех,ЧСВВ - Святий наш Князь Володимире. - ч.2.

-- -- --

КРИПТОНІМИ БРАТІВ, ЩО ДОПИСУВАЛИ ДО ОСТАННІХ ДВОХ РІЧНИКІВ ПРОБЛЕСКУ.

А.В. - Бр.Ард Верн - Бр. Бернард Грібовський, богослов II року
Аморос - Бр. Ніл Сорока, гуманіст III року
Байда, Судомир - Бр. Іван Свірський, гуманіст III року
В. - Бр. Бонавентурій Слободян, богослов II рок.
Василіянин - Бр. Данило Пацак, богослов I. року
Є-м.,Левко. - Бр Еронім Химій, філософ II року
Зимовит, Птах - Бр. Іларіон Адамс гуманіст III року.
К.,П.Д. Олег - Бр. Пахомій Дидик богослов I року.
Ларіослав. - бр. Римон - Бр. Мирон Зацюк. філософ I, року
П.Г. - Бр. Петро Левко, богослов II. року
Промінь.-Бр. Євгеній Білик філософ II. року.
П.М.- Бр. Полікарп Матвіїв. богослов II. року.
Скала- Бр.Севастіян Курило, богослов I.року.
Тіро,Т.-Бр.Маріян Горішний, богослов II. року.
Соловей-Бр.Віталій Підскальний, гуманіст III. р.

ПРОБЛЕСК

Видають
Брати
Схолястики
ЧСВВ.

Виходить
раз у місяць.

…стичний результат. Зовсім даремно зверхньої результати. …організації: не вибирає легку дорогу, полягаючи … секретарів, об… …розвертається - але він так той, шлях стає … з часом зіштовхується з границями парохії … ціль організації. - знизити до загал… … Ісуса Христа знову потреба якось …

… не приходить. Завжди добрість, не … успішний спочатку. Це ви… … Свої душі і спокійності, до таких … Це зовсім зрозуміло й виходить. Це зачіпає … … організації, якими обмеж… … з обтяжливим своєї цілі. Це обмежує … … групова дії праці і тим ставлення успіш… …

… той період, що дбає про свою елітну, … протилежно — коли та еліта … … період живе на старім їхні добра … Це значить, що правильний повноводець, … … період того моменту коли цілий … … свого, великого добра … … сторони від здорової високорозвинутої … … Ісуса Христа.

… і … відмінність … і … до … … Історія … … Ісуса Христа … … Ісуса Христа … … Ісуса Христа

ВІСТІ З МОНДЕРСЬКОГО МАНАСТИРЯ ЗА ГРУДЕНЬ

4-12. Відбулися осьмоденні духовні вправи для декотрих домашніх Братів під проводом Преп. о. М. Романовича, ЧСВВ.
5. Преп. о. А. Трух, ЧСВВ. перенісся на стало до новіціятського дому.
6. Бр. Сильвестер Макарук заслаб і його відвезено до мондерського шпиталю.
7. День св. Катерини, патронки брр. Філософів.
11. Бр. Вінкентій пішов до шпиталю.
13. День Імянин Преп. о. А. Труха, ЧСВВ.
17. День імянин Впр. о. Консультора Дамаскина Поповича, ЧСВВ. Рано о. Солемнізант відправив Службу Божу для брр. Схоластиків. Співали брр. Богослови
-- День св. Йоана Дамаскина, патрона брр. Богословів
19. День Імянин Впр. о. Вікарія Никона Когута, ЧСВВ.
-- Гостили у нашім домі п. Др. Н. Стрільчук і п. Адвокат І. Шкварок.
20. Почались різдвяні ваканції.
-- Їх Ексцеленція Преосвященний Кир Василій Кадика заїхали до нашого манастиря.
23. Їх Ексцеленція відправили в церкві примарію.
24. Святий Вечір. Заїхали до нашого дому [illegible] о. Діонізій Дзіґолик, Магистрій Вінцентайдс, ЧСВВ. і бр. Йосафат Литура з Радвей. На спільній святій вечері були присутні Преп. о. А. Трух, ЧСВВ. і всі домашні Брати і Сестрики з новіціятського дому.
-- Бр. Макарій і Вінкентій вернули зо шпиталю.
25. Різдво Христове. О півночі Преосв. Кир Василій відправили Архиерейську Службу Божу в асисті бо. А. Труха, [illegible] Діяконів. Співав хор брр. Схоластиків. Їх Ексцеленція тим зложили свої сердечні святочні поважання для людей.
27. Брр. Схоластики в честь Їх Ексцеленції відіграли представленьня "Месія". Були присутні всі з новіціятського дому.
30-31. Відбулися реколекції реколекції всіх Отців і Братів під проводом Преп. о. І. Лесюка, ЧСВВ.

†

В Римі, дня 26 листопада, 1940 року, о годині 3. рано, в наслідок тяжкої операції на жолудковий болїк, упокоївся в Бозі о. Василь Володимир Скубенний ЧСВВ. Прожив 26 літ, із цього 11 в Чині. Вістка про його передчасну смерть спричинила в нашому манастирі важкий, щирий смуток.

В. І. П.

ПРОБЛЕСК

Видають Брати Схолястики ЧСВВ.

Виходить раз у місяць.

Ч. 2. Мондер, Алта. Лютий, 1941. Рік I.

Судному.

ЛЕЛІЯ ЗО СХОДУ ЧСВВ.

(О. Васильковій.)

[illegible]

Ранесько [illegible] по сеньку ходить
Та [illegible] ріка, розлог.
І квітки [illegible] голубить посміхнувсь,
Та плаксить [illegible] руках.

А рілька розлилась, буйна;
Розцвітають квіточки красні,
Та [illegible] і очиці вже [illegible] ясні,
І [illegible] всіма горами.

А цілий спокійно у тихій сторінці,
Дивлячись [illegible] листками печальними,
Тільки [illegible] горобчик в садок у літку
І радісно на цвітку дивиться.

А вечір [illegible] і лягає на покіс
Тихий вітер, віє у полі,
[illegible] і спокійно лежіть
[illegible] постелі престолі.

Зорілла [illegible] в небесних [illegible]
[illegible] спокійно-мудрих
І [illegible] голівку свою
Христос [illegible] на груди.

ВИЗВОЛЬНІ ЗМАГАННЯ

Пролеском визвольної думки...

ВІСТІ З МОНДЕРСЬКОГО МАНАСТИРЯ ЗА СІЧЕНЬ

1- Їх Ексцеленція Кир Василій відправили Архієрейську Службу Божу в мондерській церкві. По Службі Божій Впр. о. Ігумен И. Саварин, у імені всіх монахів, вложили Їх Ексцеленції побажання. з нагоди Імянин і Нового Року.
-- Гостили на обіді п. Др. Н. Стрільчук і п. Адв. Ю. Шкварок. Були також присутні Преп. о. А. Трух і всі домашні Брати і Новики з Новіціятського Дому.
2- Імянини Преп. о. Ігнатія Лесюка ЧСВВ.
-- Впр. о. Протоконсультор В. Бараник ЧСВВ. вернули з канонічної візитації на сході.
-- Преп. о. Мартиніян Пасічник виїхав до Вернон Б.К. до покочі о. Добкові підчас свят. Вернули 24-го цього місяця.
3- Бр. Василій Фединяк одержав габіт і тепер зветься Мартиніян.
5- Навечерія Богоявлення. Були присутні Преосв.Кир Василій, Впр. о. Магістер В. Бараник, преп. о. А. Трух і всі домашні Брати і Новики з Новіціятського Дому.
6- Їх Ексцеленція відїхали до Вінніпегу вія Едмонтон.
-- Бр. Сильвестер вернувся зо шпиталю.
-- Підчас вечері відчитано довгий лист з Риму від о. В. Лаврика. Він описав послідні хвилини і смерть бл. п. о. Василія Скубленого, ЧСВВ.
7- Сьогодні рано правили повечерію, утреню і Службу Божу зо службою Різдва для тих людей, що ще не прийняли нового календаря. Їх було дуже мало.
9- Збори Видавничого Кружка Проблеску в справі статуту цього Кружка.
-- Бр. Михаїл Гнесько одержав габіт і зветься тепер Модест.
10-Впр. о. Протоконсультор В. Бараник виїхали на візитацію до Ванкувер, Б. К. Вернули 14-го цього місяця.
13 Відбувся "спецімен" брр. Філософів. 1-го року.
-- Бр. Севастіяна оперували на молудковий рак. Операція вдалася. Після найновіших відомостей, стан його здоровля йде до кращого.
16 Відбулися вибори на новий персонал Проблеску. Головним редактором зістав на далі вибраний бр. Бернард Дрібненький. Заступником редактора - бр. Володимир Шевчук. Редактором-помічником - бр. Мирон Дацюк. Адміністратором - бр. Полікарп Матвіїв. Редактором англійської частини на далі бр. Пахомій Дидик.
20 Впр. о. Н. Когут відправив заупокійну Службу Божу в Пено, Алта., родинній місцевості бл. п. о. Василіл Скубленого. Асистували Впр. о. Х. Кондратюк і бр. В. Шевчук.
26 Одержали габіт слідуючі брати: бр. Іван Зеленій, зветься тепер Дороте́й; бр. Василій Паньків, зветься Гавриїл; бр. Іван Прийма, зветься Мартин.
30 О. Сильвестер Коллар прибув з Чікаго до Мондеру.
31 Пів-річні іспити братів гуманістів.

- - - - - - - - - - -

ДЯКУЄМО:

Впр. о. Ігуменові А. Синишинові
за щедрий дар на матони.

ПРОБЛЕСК

Видають Брати Схолястики ЧСВВ.

Виходить раз у місяць.

Число 3. Мондер, Алта, Березень, 1941. Р. 5.

В РІЧНИЦЮ КОРОНАЦІЇ

ЙОГО СВЯТІСТЬ ПАПА ПІЙ XII.

-ь

[illegible]

[illegible] XII

[illegible]

* * * * *
* * * * *

Про Пію XII

[illegible]

Судомир.

ГЕТСЕМАНІЯ

Скутана нічною тишею, залита місячним сяйвом стоїть Оливна Гора. Зберхтять зорі, спокійно пливе по небі оілолиций місяць, тихо журчить потік. Легкий вітер колише гіллям пальм у Гетсеманські городі, а столітні кипариси, нагнувшись до свое півшепотом ведуть свої приятельські розмови На свіжій зеленій траві тисячами діямантів блестять краплини срібнистої роси. Земля спочивае спокійним сном. Тільки там у заглиної скали, з закритим руками лицем, клячить похилена сать .

Хто це? Чого Він там? Хто [illegible] Чашку по денних трудах? Чиїх це повік не клеїть тих[illegible] Хто ж цей це Він - Христос. [illegible] місячний Снєвою осяяніх лиці. Нові скутку[illegible] Перед Ним не [illegible] Чорніла від [illegible] Страшний [illegible] Ліверь, Христ, добра [illegible] Ле то Він перед очима. [illegible] З Гетсиманської [illegible] Летіла: Стрс. [illegible] Але як Ти. І [illegible] Тво-[illegible] Тобою Тебе. По смерть [illegible] Як [illegible] Хочу але як Ти. [illegible] Зійтьси [illegible] Я думаю їх взяти [illegible] Ох, Отче, коли [illegible] але не Як я хочу але як Ти [illegible] на це кинь на цій Землі. [illegible] Один? [illegible] Такі холодні, такі [illegible] Як жалко [illegible] Коли [illegible] по їх піде [illegible] Я не знаю їх [illegible] буде для [illegible] Так [illegible] їх все від-[illegible] Такі невдячні. [illegible] це в душі Твоя Сумна як до смерті. [illegible] можливо, нехай минає Мене ця чаша, [illegible] як Ти.

Тричі Ісусом до холодної [illegible] Пробила його тіло [illegible] Тяглось у грудях [illegible] і по одежі спливали великі краплі кров[illegible] по ноту.

Перестало дихати вітер. Тихо [illegible] дерево, пошепотом говорили кипариси, журливо [illegible] ночіх і в руках оливстіла в місячній сяєві роса на зеленій траві а дорогою тіла розірвана тонка. Лунали крики, горіли смолоскипи, стрільни [illegible] Вохід прямував до тихого Гетсеманського городу. Золилась хвиля [illegible] Чорні [illegible] А Там у горі клячав і молився Він - Христос [illegible] ворогів Зі своїх воріт.

[illegible]

(Два роди людей [illegible] Зла! Що боїться Бога втратити [illegible] другі [illegible] боїться Його знайти.

[illegible]

[illegible]

[illegible] Ріпьнд. Волиць [illegible]

[illegible] полягли Героями за Волю Української України)

Коби скорше з гір Карпатів зіхати в долину
І свобідно повитати славну Україну.
Гей, нумо, нумо, хлопці враз, гей, нумо, на приказ
Рушниці поострим, кульбаки наложім -
Трублять труби на тривогу...

[illegible] Горгани. Голиця лунко і пісні добірних по покритих [illegible] обранці України Карпат - [illegible] Оний обнім [illegible] де [illegible] легіонів, зійшов на [illegible] полонині Укра [illegible] [illegible] [illegible] [illegible] [illegible] [illegible] в руках, з пісн[illegible] [illegible] [illegible] [illegible] [illegible] [illegible] виступають в боротьбу за волю.

Інша [illegible] [illegible] [illegible] [illegible] [illegible] [illegible]

Ст. Рыбон

ИСТОРИЯ КАТЕХИЗИСА

Слово "катехизис" происходит от греческого "κατηχέω" "catechesis" [illegible]

[illegible]

[illegible]

[

"The Thinker" родина-показує чоловіка ... сильно ...истальний ...ускулами, ... їх натягненням ... думанні. Коли тіло ... "як на пружинах", то ...ожка с напинається.

...

...ІСТ ... СЬКОГО МАНАСТИРЯ ЖИТІЇ

... Антони
... Климентій ... зо ...питалє.
...
...
... похорон ...ріб ...ожж, ...
... ЧОЛЬ. ...
... ...ННЯ. ... ...
... ...
... ...

"Вісіо Звання" - Осип Назарук.

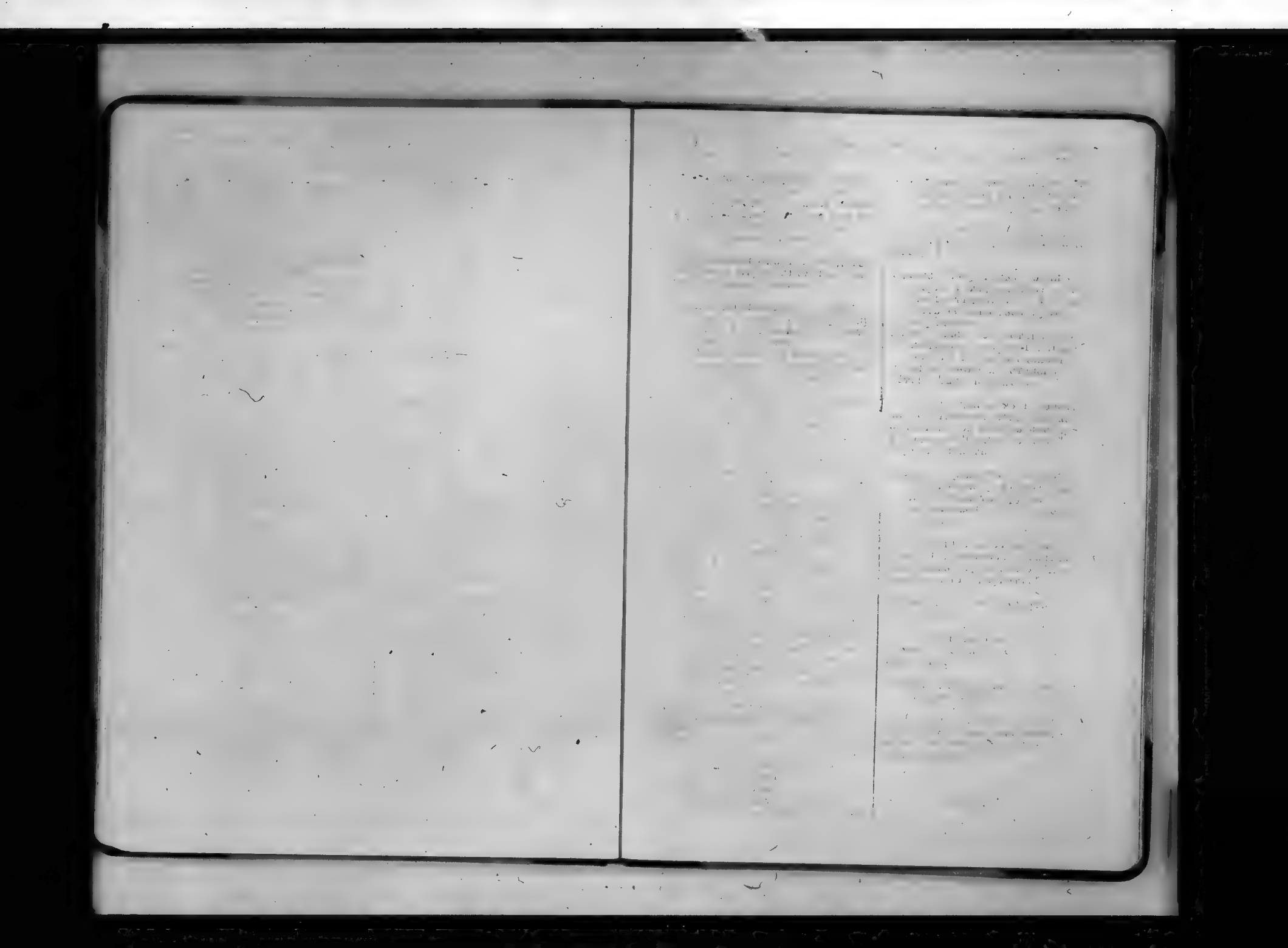

- "Bis orai qui bene cantat"

ПРОБЛЕСК

Видають
Брати
Схолястики
ЧСВВ.

Виходить
раз у місяць.

Ч.61 по улицях Києва проходили сотні з то і тисячі сімей [illegible] Україну покинуть, щоби сіяти зерно нової Європи.

[illegible] Європи від жорстоких [illegible] Європейські народи боролися за свободу, добро і правду. Ціною великих жертв вони перемогли. Ці перемоги були підставою до Атлантичної Хартії, що поправила її і створила основу для нового миру і нового ладу, який буде "вестись ціла мир".

Р

ПРАЦЯ

[illegible]

Др [illegible]

СЛІДАМИ ПРОМІНЬ

[illegible]

К

— — — — — —

— [illegible] —

Catalogus Ordinis Basiliani Sti. Josaphat Provinciae Americano-Canadensis SS. Cordis Jesu 1941.

[illegible]

ПРОБЛЕСК

Видають Брати Схоластики ЧСВВ.

Виходить раз у місяць.

Число 7. Мондер, Алта. Жовтень, 1941. [illegible]

ОГЛЯНІМО ПОГЛЯДОМ ВЗАД

Рефлексії з приводу Золотого Ювілею української імміграції в Канаді

[illegible] час розмірно короткий в житті нації не як багато в зміст є цей простір часу в житті українського народу в Канаді Коли під кінець цього півстоліття повертаємо погляд в нашу минувшину добачуємо на кожному відтинку життя нашого народу постепенний і невпинний зріст до кращого. Правда цей поступ міг був бути кращим, і ці Золоті Ювілеї могли б тішитися кращим розростом. Так під оглядом релігійним як і національним. (Подати до відома загальної причини чо у так не є це завдання що з нього міг би ми слідженням тільки той, хто вже від довшого часу пильно обсерує життя нашого народу в Канаді) Однак, коли взяти під розвагу ті труднощі і перепони що їх ставляли в дорогу часу так свої як і чужі цей поступ особливо це на релігійнім полі є вдоволяючий.

Життя нашого народу в Канаді найкраще розвивалося на релігійнім полі це стається очевидне, коли погляднути в в історію українського народу в Канаді в перших часах нашої імміграції воно ледве жевріло. Виглядало що воно не в силі буде встоятися перед напором розкладових чинників, що загромуджали його існування. Однак так не сталося Завдяки жертвенній праці наших Отців-піонірів ми загроза вже відійшла в історію і з цього джерела ми, що належимо до нової генерації про неї вже не знаємо. Тепер українці католики в Канаді згруповані в одну дієцезію, що під впливом і бачним проводом Преосв. Кир. Василія Ладики ЧСВВ розвивається дуже до кращого. Змістовні і потішаючий є зріст монашого й світського духовенства. Василіянський Чин що в початках нашої імміграції числив тільки три члени, зріс до тієї міри, що кільканадцять літ тому Апостольський Престіл ерегував нову Мондер.-Канадійську провінцію. Рівнобіжно зросту нашого релігійного життя є також широко розгалужені Братства, як рівнож постійно зростаюче число католицьких періодичних і видань

Словом для релігійного життя українського народу в Канаді будучність є запевнена.

Менше відрадним є погляд на національний стан українського народу в Канаді. Не сумно в цім напрямі не то систематичної, але навіть зазначеної праці. Тому матеріяли на будучість досить неоптимальні. Лихо, навіть по статистиках, приймає асимиляцію в більше чи менше віддаленій часі як неминучу.

Головна причина цього недодатнього стану чи не релігійне розвиття. Бо як безперечно найбільша зединюча сила українського народу в Канаді, це українська католицька церква, так найбільшим руйнуючим чинником, це негода в розвитті на цім полі.

Ор. Бернард, ЧСВВ.

В.

УКРАЇНСЬКІ МІСІОНАРІ ПІОНІРИ в КАНАДІ

Український народ тяжко дочекався свого 50-літнього ювілею побуту в Північній Америці. Основавши в Канаді поселення, часто тяжкі, коли треба було не лише боротися з природою, але й з людьми, перші українські піонірські родини були справжніми українськими місіонарями. Вони не лише зберегли свою національність, але й дали Церкві та Батьківщині цілі покоління свідомих українців, які стали основою для розвитку українського народу в Канаді. Вони заклали основи українського культурного життя в Канаді. Вони дали Церкві священиків, монахів і монахинь, які плекають і розвивають релігійне життя українського народу в Канаді.

Та коли є підставою твердити, що хто щиро зберіг своє релігійне і національне обличчя українець народу в Канаді, хто його вів в тих важких початках і вкорінював народ в Канаді, то відповідь на це питання могли б дати українські місіонарі-піонірі. Це вони із запалом, своєю працею, молитвою і терпінням заклали основи цього обличчя. Вони плекали свою особливість, українську мову, звичаї, традиції і вірили в правдивість слів тих, що колись казали, що Україна не загине, поки живе її мова. Тому вони старалися зберегти в пам'яті нащадків історію свого народу, його героїчні змагання за волю, його культурні надбання. Вони плекали в душах своїх вірних любов до свого народу, до його історії, до його звичаїв, до його мови, до його пісень, до його танків, до його музики, до його поезії, до його літератури, до його мистецтва, до його науки, до його релігії, до його церкви, до його священиків, до його монахів, до його монахинь, до його церковних, до його церковних,

ВІСТІ З [illegible]

Травень

1 [illegible]

2 [illegible]

3 Їх вісц [illegible] Рівне у [illegible]
[illegible] о. протоігумен. Преп. о. М Сімчук і [illegible]
[illegible] до [illegible] на 10-го в [illegible]
[illegible] о. протоір. вісц на кожній літургії
[illegible] Їх вісц [illegible] Відпівши
[illegible] Різдвяні і [illegible]

[illegible]

Червень

1 [illegible]

10 [illegible]

13 [illegible]
[illegible]
[illegible]

ПРОБЛЕСК

Видання Братства Студіюючої Молоді

Виходить раз у місяць

Число 9-8 Лондер, Алта. Листопад, 1941. Рік 5.

З ПРИВОДУ ЗВІЗДИ ПРОБЛЕСКУ.

Шляхетні й красивими молодих черців раділи...кого Заїзда всі мешканці. Появи ці зусилля молодих умів і ми в дусі [illegible] правил чи одучих станових законних особливі [illegible] радість хто...літь ставала тим більшою й наче подвоювалася в їхніх [illegible] Одном із многих одучих дзвінок новаків-студентів являється вже праця перед чи письменницька праця.

Праця перед чи як її тепер називають письменницька праця. Є [illegible] василіянську [illegible] від самих його початків [illegible] святий його законодавець [illegible] не як перший координатор монаших праців у цілій католицькій церкві, не як великий як адміністратор чималої частини тодішньої своєї простої дієцезії, але [illegible] великий і у своїй письменницькій праці як [illegible] всесторонньо обдарована добре зрозумів значіння писаного слова і тому як знаменитий апологет, екзеґет, дидактик і релігійний письменник у одній особі, черці. Подав високо поставу науку християнської аскези, що в досі по стільки віках зоставала сильною й актуальною. Каппадокійські монахи, що їх число не за [illegible] св. Василія великого дійшло до 50.000, перші жінці, учителі і ремісничих наведень для молоді, занялися в дусі свого ого ось. Законодателя також і письменницькою працею в цілій Азії, Греції, Італії, і Іспанії.

Духовні сини св. Василія великого не по пів тисячі літ заростали на наші українські землі, старалися подібні інші черти свойого святого Законодавця, підтримати також й працю пером, під яким небудь видом ця письменницька праця й не виступалаб. Хоч тоді ці монахи-черці не підписувалися цим для нас тепер знаним скороченням "ЧСВВ", проте [illegible] [illegible]их рук повиходили наші перші українські літописи, вони займалися вихованням нашої княжої й боярської молоді, у їхніх монастирях спочила ціла тодішня "княжа Русь," як її тоді називано. В передтатарській й потатарській добі василіянські-монастирі на Україні стали не лише осередками святости, твердинями проти всякого зла, але й також культурними захистами перед турецькою й татарською навалою. Ціла наша українська давня література, хоч як небагата, то й вона

є ділом мозольної й витревалої праці монаха-черця. В обороні св. віри, в освячуванні дум і ширенні Божого царства послугувався також і наш другий родич, св. священомученик Йосафат.

Якщо глянемо ми й на теперішні часи, то знову приходимо до переконання, що до істоти й духа василіянського Чина, побіч святости, уділювання місій й виховування молоді, належить також і праця пером. Це безустанно підносив Заряд Чина на давних василіянських капітулах як прим. в Дубні, Гощі й Торокалі, а з новіших капітул Чина була утворена спеціяльна секція письменницько-наукова на Генеральній Капітулі в Добромилі, 1931р. дня 29.VI., де на 4-ому засіданні прийнято одноголосно таке Внесення: "Собор кладе справу видавництва в серце всі настоятелям і цілому Чинові, та що ця так важна справа треба буде тепло поручити в архимандритських розпорядженнях для всіх." Це засадниче питання дерев не помилув мовчанкою у Конституціях Чина при їх укладанні й Великий папа Лев XIII., коли на перші сторінці наших правил читаємо, щоб Чин достарчав для наших єпископів "помічників учених, трудолюбних і щиро віддавних..." Сьогодні "вченого помічника" без пера годі собі й представити.

Із досі сказаного бачимо, що письменницька праця у василіянському Чині є побіч інших його ділянок сущою прикметою василіянина. Щоб знайшлася ця сущна прикмета василіяна, то добромильська Капітула так дальше продовжує: "Тому треба в Чині св. Василія Великого плекати та розвивати науку без огляду на це чи інше її ближче призначення; треба науково підготовляти письменників і вчених між членами Чина, давати в змогу випускати в світ наукові праці членів Чина до чого мають служити окремі і спільні наукові досліди членів Чина на всіх ділянках людського знання, передусім у ділянці богословія, філософії й історії Церкви, постороннання і ведення наукових семінарів до домах наших студій, вироблювання наукових праць, відчитів, рецензій, докладів, тощо, видавання наукових публікацій, видань періодичних і неперіодичних, дописування до наукових журналів".

Але є там також і дуже важна заввага: "Відносно видавничо-письменницької праці популярної науки, треба завсіди пильнувати й оглядувати правила й духа граматики й правопису рідної мови, вивчатися принаймні одної чужої мови, засвоїти собі методику й техніку видавничо-письменницької праці, вправлятися в писанні й легкому віддаванні думок, вироблювати відчити, звіти, доклади, дописувати до органів, видавати публікації обчислені для найширших мас, переводити розумні реклями для католицьких видань, раціонально, постійно і свідомо пропагувати друковане слово, ініціювати прилюдні відчити, та конференції." Ось які гарні й влучні напрямні для всіх початкуючих любителів пера!

З пятьлітнього огляду Вашого видаваного "Проблеску" можна з радістю й приємністю завважити, що чимало письменницького таланту й вироблення ввели Ви й перевели у діло. Вашим молодими цілохотними успіхами у мозольній початковій праці всі ми Частоятелі щиро радіємо. Нехай у пятиліття появи Ваших спробних починань у "проблеску" тішиться кожній із вас, що то мимо стільки труднощів, сірих, важких, монотонних схоластичних днів не знеохочувався початковим Трудом, але знаходив і для того часу в охоти закликати себе [illegible] будучій, колись старшій, а так кінчій шкільній [illegible]

Теперішнє видання нашого [illegible] має частинно цілю задіяти до дня василіянська традиція до письменницької праці відтягнути, вашу молодих ідейних душ [illegible] і вже де серед нас нових сотрудників і пильних праців пера, що поставлять своє [illegible] перо-видані чейчури нашого славного василіянського [illegible] і також і самі вместе [illegible] колись ще нових, свіжих, молодих часів пристосованих скарбів нашого релігійного письменства.

о. Міль Сапарин, ЧСВВ.

ДРУГУ ПЯТЬ (ПЯТЬ)

Привіт "Проблескові"
з нагоди пятьлітнього його існування

[illegible] на широких полотнах землі [illegible] історії [illegible], найбільший в характери, всі можливі [illegible] і другі свій різний дерзкий і нарід [illegible] ствою нашої [illegible] напружуються вдень і вночі, а земній [illegible] орі [illegible] і творці [illegible] все збудати протилежності смертних [illegible] і [illegible] [illegible] так гаряче бажану перемогу.

[illegible] і [illegible] довгі і затяті бої [illegible] і [illegible] католицькі фронті [illegible] бої [illegible] за вічне [illegible] царство [illegible] духовної [illegible] і [illegible] Христа-Царя [illegible] і [illegible] Церкви [illegible] Тепер і [illegible] все народи-сходу і заходу, півдня і півночі [illegible] і [illegible] одними серцем і одними устами [illegible] СЛАВУ-ХРИСТУ-ЦАРЮ [illegible] і [illegible] [illegible] [illegible] ВЕЛИКОМУ ХРИСТУ, І [illegible] [illegible]

[illegible] і [illegible] [illegible] бере участь і [illegible] святого [illegible] цілих і [illegible] держите живого в [illegible] Христовім. СТОЯТЬ ЛОБ [illegible] [illegible] Куний. Ти до спротивного життя до справжньої волі до справжнього щастя щоб [illegible] [illegible] [illegible]

еться гарне число молодих василіян-студентів.

"Проблеск" був через пять років тим видимим і потішаючим знаком, що молоді василіяни-редактори й співробітники "Проблеску"- є також повні захоплення для цієї історичної, українсько-католицької ідеї та що бажають приготовитись основно й усебічно до будучої апостольської праці між своїм рідним народом.

Зрозумівши зокрема добре, яку велику ролю відіграє в душпастирській роботі преса, вони через пять років до своїх вільних гуманістичних та філософічних і богословських студій додавали ще свою надзвичайну працю видавання свого схолястицького журналу "Проблеску," що був доброю підготовкою до будучої, великої душпастирської діяльности.

Скільки любови, скільки думок вложили вони в "Проблеск" за 5 років! Релігійні й національні теми чергувались діброно у кожному числі. Догматичні й філософічні, історичні й літературні начерки, актуальні статті, поезії й цікаві листи в рідній, гарній, українській, а згодом і в англійській мові заповнями через пять років сторінки того журналу, що його замітки перечитували приятелі "Проблеску" в самім Канаді й далеко поза його межами.

Мило мені висказувати сьогодні свої думки на адресу молодих редакторів і співробітників "Проблеску," в п'яту річницю їхньої журналістичної праці, бо це значить давати засвідчення їхній ідейности та придатности до модерного душпастирства, що вимагає безумовно великої зручности в оруднанні так живим, як і друкованим словом; а до того вони добре приготовились через пятьлітнє видавання "Проблеску."

Це певне, що редагування журналу українською мовою збільшило їхнє знання різних предметів, так релігійного, як і національного характеру, а одночасно дало їм змогу пильнувати своє знання української мови, що дасть їм колись змогу проповідувати успішніше гарним живим і писаним словом світу правду про Боже царство своєму рідному українському народові. З чого, дай Боже, щоб скористала найбільше наша канадійсько-американська, українська молодь.

Згадуючи це, прошу - приймiть, дорогі Брати-видавці "Проблеску" цей ювілейний привіт свого старого брата, що він ним вітає Вас у пятому році Вашої ідейної, терпеливої праці в виданні свого судентського журналу.

Теперішні часи потребують багато душпастирів і місіонарів, великого модерного знання й стародавньої апостольської ревности; чи ж не годиться, щоб василіяни стояли в перших рядах таких вибраних Христових борців?

Прослава Найсвятішого Божого Маєстату й вічне щастя 45 мільйонів українських душ такі важливі справи, що для них ніхто ніколи не може надто багато приготовлятись, трудитись, посвячуватись, що для них треба використати кожну хвилину, змобілізувати всі свої сили. Тому з живою вірою в цю велику правду, починайте Дорогі Брати, свій шостий рік праці на сторінках "Проблеску" й у всіх своїх студіях із подвоєним захопленням, щоб тоді коли "божественна благодать" витисне на ваших душах святий характер священства, Ви змогли без перешкоди взяти в руки святий хрест, цей стяг Божого царства й піти сміливо між свій рідний, український народ, щоб проповідувати йому веселу новину про вічне щастя в державі Христа

Судомир.

ЯКІЙ ДАСТЬ ЗА ЛЮДИ ЮВІЛЕЙ

Ювілей Пробоєску, як кожний ювілей взагалі будить багато споминів про події труди, змагання, що вже перейшли до історії; кріпить радість успіхами надією; родить нові пляни й бажання; освічує минувшину й будучність. Не від речі буде в цей 5 літній ювілей існування Пробоєску пригадати собі, що це Пробоєск, чим він є для нас, яка його будучність?

Що це Пробоєск? В першу чергу Пробоєск, це школа самостійного думання, діляння і передавання своїх думок другим. При цім це школа рідної мови, правильного писання і живого вислову. Вчить самостійно діяти, бо пошукує тільки самостійної праці, а не вже має перемісу других, а щоб самостійно діяти треба самостійно думати. Самостійність змов думки вироблюється лише самою працею, головно добрим читанням. Само списування дає вправу в вироблянні живого вислову, а також до краного плекання рідної мови, бо коб щось добре написати, треба не раз і не два заглядати до правописі, а особливо треба багато і дуже багато читати. До цього всього наче створює нас праця для Пробоєску. Отже Пробоєск дає багато цінного матеріялу до читання, хоч це його другорядна ціль. Ціль є переробляти нашої праці, є наче вивчиком її вроботу.

Яка його будучність? Це без тривоги гадаємо в будучині. Коли перегадаємо сторінки Пробоєску, знайдемо на кожній ще не вичерпані можливості. Чергування тих самих імен може нам, що його скоро вже не схочуть, то незадовго підуть шукати. Чому? Не всі працюємо з бажанням, не всі вкладаємо в свою працю не всі хочемо пожертвувати для другого часу. Тому саме в тривогу треба ридіти за будучність.

Як цьому зарадити? Треба всім взятися до праці. Нехай кожний буде переконаний, що від його залежить доля Пробоєску. Що його обов'язок є його відмерзувати.

Кожний має свою обов'язковий справний, має якийсь предмет, що його особливо займає. Чи це будуть справи релігійні, політичні, історичні, літературні, мовознавства, етнографічні, економічні. Є багато цікавого, що нас цікавить і що нас, все це в великій відомості на сторінках Пробоєску. Хто цікавиться чимсь, що предметом старання його фахових знань, знайде в ній все щось нового, цікавого. Цікавого не жаліє дає все свій матеріял до писання статей. Часто таке писання лиш є підмітом на предмет, можемо вам зацікавити других і вони також скажуть вам цікавих ми цей предмет опрацювали. Малі число дописів не є висліду того, що не можемо писати, але того, що мало нам цікавимося і не доцінюємо корисності, що їх дає така праця, або також тому, що соромно того, що скажуть [illegible] перше даваємо собі що нас не зрозуміє співпрацю, а друге не повинно ніколи мати значення на наші рішення.

Ось тих кілька думок, що насувалися в час його ювілею. Хочеться, щоб кожний додасть нам охоти до дальшої праці, що Пробоєск нас в кріпкій і [illegible] не одним ювілею!

Рядки

ПРОБЛЕСК - ХРОНІКА

Хмут редакції з привозу їжі.

...часопис "Проблеск" ... буде ... життя сто-
...ро... Хоч ... своїх початках, він ... бути передвісни-
...ком ... (або ... добі ... ємом в історії виникнення
... Тому ... ні ... сьогодні ... виходить до-
... на ... ться по цілі ... ади, виходить до Америки
... Європи.

... ці ... ких ... а ... ... дніє сягає до-
... ...

Сумно...

...ЛЕЧО...І СЯ

...ін з цих горем,
Злов ...ні гроші і розлітають ...рудне ...
...ує ...
Стеж на ...ЗОГИМИ ВКРИВАЄТЬ ...

Злов гріб гріх,
...ЖИТЬ злов і гори і стяж ... обіймає сумну ...
...тих стінах ...
...се ...

Земле бо...ливі!
...ід ...ливого ...
...ворені ...
...ідні ...ні ЛИСТОПАД...

...ина народу ...же ... ОГ ДЕНЬ ... ...
...ніпро ... ГРУДЕНЬ ... ...
...ок УКРАЇНСЬКОГО ... ...
...де ... ...
Сумні ... ...

...ЛІСТ ...

2 ...ГРУДНЯ ... ...
... ...
3 ... ...
4 ... ...
7 ... ...
... ...
... ...
10 ... ...
16 ... ...
... ...
- ... ...
... ...
31 ... ...
- ... ...
... ...
... ...

- - - - -

ПРОБЛЕСК

Видають Брати Холмщики ЧСВВ.

Виходить раз у місяць

Число 9 Лондер-Алта Грудень, 1941 Рік 5.

РАДІЙТЕ ЛЮДИ

Живо о. А. Трух, ЧСВВ.

Бог зглянувсь на недолю світу
І сповів слово вибору:
Слово Сина Його Пісні,
щоб нас вирвати всіх напасть
спасло.

Ісусе, Спасителю наш,
...істі...ди, ...ути,
...ти ...ді...
...ої!

...ріс, Боже ...ати,
...ічий нас Спаситель!
...ро ...ди, ...ро ...ті,
З Ним ...річ...
...ак, ...ті!

...ітчина і ...ородіям
Вересилають гарячі бажання
...еських свят - Вам Холмщики

Судомир.

ПЕРША РІЗДВЯНА НІЧ.

За горами високими
Сонічко сховалось,
Лягло спочить, знеморилося,
Всюди тихо стало
В світі Божому святому,
Тільки де-не-де туманом
І сонні мраки надягають
І ясною корогвою
Богданість в далі роди
А там під горою
Дорічкою скляністою
Божою рукою
Іде стежинь. Біля нього
За сосні невість
Тихо ходить. Чути ходу
І бачить панночка.
Ідуть вони, обачливі,
А там попереду
Ні... Ворон... високо...
Ворони... Стежка...
...ка собі ясні роги
...вуть рівнодушно
У горах...ниці
...ні...
І були три...
...ті,
...ні... Ой ти,
Цезаря слухняні
...ідні...
...ід... до...
Іде... похилі
...рний...
...ує, подає,
...ви де хто з хати.
...е ви ще іде далі
...ічки... ...ати...
І... ...ожу ...ть
...е ...ість ...ку,
...ими ночувати
Хоч за сторожу,
...ждали на улиці,-
...ко не багато.
-Іди собі - ...ому кажуть -
...ас ніні свято.
-...ого тулятесь ...о ночі?
Хай вас ...ть другі.
Ніхто ...ося, не озвався
...ь ...ить ...
Чатарі ...вже не ...
...ичір ...ться
Чекає ...і сховають,
Хай добр...ться
Отець ...ди...
-...
...
...ов...
...ях...
...
...
...
Богу ...
...
...ть ні і ...,
...не ...
...
...
Уліг...
Розлюлялось, ...
Сіяє ...
...
...
...
Но...
...
Но тяжких,тоді...
Лягли спочивати.
Співночі ясність лягтьом
І ангелів хори
Линуть з співами чудними
Аж ген до обори.
А над нею ясно, ясно
Зіронька сіяє
І голосить всьому світу:
"Христос'ся рождає."

- 2 - 2 - 2 -

II

І НА ЗЕМЛІ МИР...

Різдво Христове. У далеку Єгипетську ...ічну ...дньому ві... ...ій ...ості ...е ...ує ...
...ить. ...ає ...ій ...ість ...ить ...
...ій Божий народився. ...ій ...ень ...ом ...ртепом ...
...ить радість світові. ...е ...носять ...
...ідня ...ення звіщає християнському світові новину ...
...межної радости. ...ово голосить ...ідня ...ь, бо Христос ...
Божий народився. А ...ньою ...ою ...ня ...ь, бо ...ще ...
...ело ...ове ...ородить, ...ста, ...ря Христового.

...ь ...ідня ...ою ...ою ...ходить ві...ь, ...
...тос кулі, ...ить ...ожних ...рі ві...е день Різдва Самого ...
...ого. ...исто ...дечних ...ітких ...ре, ...ідають ...
...ій, ...ення ...ня, ...ною ...ою сторо...ою ...ь, ...
...ання. Як ...ятоване ...ять ...ус ...ить ...ся над ...
...ення ...ородня. Хай ...ення ...ь ...ду ...
...ідня, ...ення ...ень ...ов і ...ир.

- - - - - - - -

Судомир

ЗВІЗДА

Чарис-спомин з передвоєнного ранньої життя

...ї ...ради ...о ...ізду ...ату ...ді, а ...ій ...ра... ...ше ...
...далекі ...стори, до тихого ...ечірнього ...ба ...ак ...ас за ...
...ом одном, що ...ожна б ...казати ...ось ...е ...якраз ...ома. Але ...
...ізда ...е ...ула ...ака як ...ші, ...о ...х ...осподь ...ак ...рої ...ова-...ічуван. ...ровно ...і ...з ...нашу ...ас ...рох ...ніль...ій. ...а ...
...ще ...ж ...ати ...робили, то ...е ...ак ...ов...ав, ...ак ...ало...ося, ...то ...і ...ом...ок ...ре...а і ...ру...ів і ...ро...ів, ...
...ій ...ула з ...ете...ра. ...ом...ок ...ам...ра...ав, ...ру...і під ...ото...ь ...
...ни...ки, ...ри...ів ...о ...ть...му, ...ов...ших ...ок ...ет...ро...ів, ...але ...
...ер...у ...ки ...ре...а ...ула ...ити. ...і ...ро...ило...ь ...ів ...ок ...
...а ...0 ...отиків, а то ...ен...ий ...ов.... ...е ...ки ...ак ...ри...ило...ь ...
...ерув ...ру...ува...и, то ...и ...ули ...ть ...ото ...ро...ру...ав, ...але ...
...астя ...об...ува...а ...ом ...ри...ає ...е ...і...е ...ід ...ру...у. І ...
...ло то з ...ом ...ізд...ю ...ороки ...ось ...ід...и як ...ні ...е...і, ...
...в ...ці...ці ...ак ...ула ...ото...а. ...ден ...ір ...ул...ри...
...ий, ...ре...ій ...ен...ий, а ...ети...ер...і ...о...ті. ...ру...у ...ди...ало...ь ...
...що це ...ічо...о ...ел...ко...о, ...от ...ра...и ...ві...ні ...ап...ро... ...що ...е ...
...як ни ...ви...ітили ...ві...ці, ...ві...ка ...ан...іла, ...ап...ра...ла ...
...очка, ...аба...ала ...ра...ка...и. ...а ...ере...ині, ...а ...ні ...ер...о...о ...
...папе...у ...ви...ись ...іні ...бра...ів. ...окру...ки ...ере...ени і ...ім ...
...пересуваються ...ов ...у ...ці, ...ільки ...е ...ом...ні ...а ...ора, ...а ...
...з ...ів...а в ...ра...о. ...е ...ало ...ере...і ...ід...во, а ...а ...ою ...ра...а ...е ...
...Єгипту, а ...ам ...а ...ні...і, ...а ...е ...ал...і ...ід...а ...ко...ем і ...ов...ць ...і ...ба ...
...і ...ас...ухи з ...ли...ка...и, ...озак ...а ...о...і, ...ра ...ер...і ...ло...о Різдво ...
...і ...ак ...овкола. ...и ...і...али ...гля...ал...ся, ...ви...ал...ся, ...ру...ячи ...
...і ...етепе...иво ...ека...и ...ви...-...ечо...ь.

[illegible] поширено [illegible]

[illegible]

[illegible]

[

І хатї хворі як до дотарять. Загальний батько, мати стоїть коло постелї своєї дитини, нетерпеливо ждали о. [illegible] не приїде - думав батько - може заблудив, [illegible] та ранньої пори по[illegible] Себе[illegible] [illegible] не дійде, вже ніякого не [illegible] Одна сніжна курява. По [illegible] нашої пісні у сторону пос[illegible] [illegible] Вже [illegible] [illegible] на постать [illegible] [illegible] [illegible]

130-ЛІТТЯ УРОДИН ЛАРКІЯНА ШАШКЕВИЧА.

[illegible] листопада минуло 130 літ як прийшов на світ галицький священик Ларкіян Шашкевич. Довгий це шмат часу. Виглядає, що за той час [illegible] багато пережити - й добре. Однак память про ревного священика-поета не пришла пилом забуття. Ідеали Шашкевичівські продовжують своє життя. Коли погляньмо на теперішні українські наради, бачимо, що та коротка діяльність проводирів галицького відродження не велика література лишила була справжню зірку просвіти народнього життя. Бо ляже різних вітрів вигнань випродовжувать та зорі сіяє, й в Божі надія світиме що раз ясніше над цариною українського життя.

Тому хай память про цього великого мужа буде глибоко вирита в наших серцях. Особливо хай молоде покоління пильно вдивляється в цей взір самопосвяти для [illegible] Поет Богдан Лепкий так [illegible] про Шашкевича: "Шашкевич був з [illegible] і для народу [illegible]. Він перший тих дітей письменник, перший видавець, перший співець за свободу душі, перший організатор товариства, перший і невтомний працівник - є одним з найбільших мужів нашої історії.

Велика є заслуга Шашкевича на ниві [illegible] народу. І в днях роковини його уродин віддаймо честь рідному багато заслуженому діячеві в нашій українській літературі. Хай його дух огорне нас і покаже нам шлях, що ним маємо йести наш нарід до кращої будучности.

(пров. з стор. 12)

Поезії: О.А.Трух - Радійте люди -ч.9

Судомир - Радуйся Маріє -ч.5-6.
" - У Карпатах - ч.7.
" - Листопадові сни - ч.8.
" - Коляда Різдвяна - ч.9.

Пісні:
Р.-Григорівські Служби Божі - ч.4
" - Катехізація дітей - ч.7

Пісні:

О.А. Трух - За Україну - ч.7.

Адміністрація Богословії дякує за дотеперішню співпрацю до спільного рідного журналу Проблеску.

Зр. Архиєпископ А. Шр. Бернард Шіпенський, богослов III р.
[illegible] Василій Кінах, богослов II року.
[illegible] Володимир Гасюк, богослов II року.
[illegible] Платон Сорока, ректор.
Ярослав Шр. Остап Зілик, богослов I року.
Р. [illegible] Ватажкий Панько, ректор
Рамон. [illegible] Ярослав Гайдук, Філософ II року.
[illegible] Шр. [illegible] Шіпенський, ректор.
Ярослав Шр. [illegible] Горішний, богослов III року
[illegible] Іванів Ілько, ректор.

ВІСТІ ЗА ЛИСТОПАД.

5. Преподобний о. Атанасій Химій,ЧСВВ.(мілохі- кажучи,-б. редактор Проблеску) відїхав до Вашингтону, Зл. Держ. на ректора Богословського Семінаря.
10. Прен о. Ларкіян Пасічник,ЧСВВ відїхав на стало до ново-збудованого монастиря на Дервент,Алта.
11. Навечерї Імлиця Бпр. о. Гудема [illegible] Саварина ЧСВВ. З цієї нагоди Прен. о. Ларкіян зложив їм побажання від цілого дому а відтак Орр. схоластики уладили концерт в честь сьв. Йосафата. (Підучі точки входили в програму концерту 1. Се чуте добро - хор; 2. Наступне слово - Ор.Віктор; 3. Єдиність літи Україні - хор; 4. Жоглярі говорять - І. Селецький - декл.- Ор. Ніколь; 5. І світає і сверкає - Левченко-Вілинський - хор; 6. Св. Йосафат декл.- Ор.Іван; 7. Пісню слави -о. Трух - Кичакевич - хор; 8. Зродилось ми - І. Трухан - квартет; 9. Смерть сьв. Йосафата - деклам. Ор. Рафаїл; 10. Вогнї метеор сяєт - Гайворонський - хор; 11. Підсумне слово - Ор. Ларіон; Многолітствіє. Хорова проводила Ор. Віталія. На концерті були присутні також [illegible] Бискуп і ін. Священики і [illegible].
12. Прен о. [illegible] відїхав відправити Сл. Бож. - Співав хор Орр. схоластів.
- Бпр. о. Протоігумен Вернули з Ванкувер Б.К.
13. Сьв. Йоана Золотоустого, патрона реторів. На Сл. Божій співав хор Орр. гуманістів під батутою Ор. Віталія
- Куплено машину до литя черевиків за 450.00
- Прен. о.Д. Дяголик,ЧСВВ. приїхав до нашого дому. Відїхав [illegible]
14. Бпр. о. Протоігумен відїхав до Монтреалю на канонічну візитацію.
17. І [illegible] Бпр. о. Ріпарія І. Сінчука, ЧСВВ. Підчас Служби Божої [illegible], співав хор Орр. схоластів під батутою Ор. Віталія
[illegible] Ор. Рафаїл, Ларіон, Ніколь. Підчас Сл. Божої співали пісні Орр. Богословів.
20. [illegible] Прен. о. [illegible] Ілько Ілюк з Вашингтону [illegible] Бпр. о. [illegible] Трухан,ЧСВВ. з повідомленнями [illegible]
27. Прен. о. [illegible] ЧСВВ. відїхав до Монтреалю задля студій.
28. [illegible] задля Студій.
30. [illegible] Орр. Богословами й Філософами [illegible] Бпр. о. Протоігумен Сильвестр дали перший виклад.

Ред. Колегія:

Книга [illegible] Родина на рік 1942 III річник [illegible]

[illegible] Друкарський листопад 2-3 1941

- I - I - I - I -

П О К А З Ч И К

до змісту 5. річника Проблеску:

Релігійні:

Промінь - Христос нас кличе- ч.2.
Судомир-- Гетсеманія - ч.3.
Д.Т. - Св. Йосиф, а священик- ч.3.
Бр. -- Христос Воскрес - ч.4
Бр. - Бог-чоловік - ч.5-6.
" - Св. Василій Вел.-ч.1.
Промінь - Спів у Церкві - ч.4.
П - І на землі мир - ч.9.
П С. - Думки під свята Різдва Христового - ч.9.

Сезонові:

Судомир - На щастя, на здоровля, на той Новий Рік - ч.7
Р. - Артос - ч.4

Виховально-поучаючі:

Тіро - Еліта - ч 1.
" - Дещо про думання -ч.3
" - Прилюдне читання - ч.5-6
Бр. - Праця - ч 5-6.

До Історії:

Судомир - Визвольні Змагання - ч 2,3,5-6,7.
Римон - Історія Катехизму - ч.3,4.

Спомини:

Бр. Ард Верн - Слідами Проблеску - ч.1,2,5-6.
Судомир - Зрізда ч.9.

Драматичні:

Бр. Ард Верн - Сходить сонце волі - ч.4.

Оповідання:

А В.-Різдвяна ніч - ч.9.
І Т.-Святий Вечір Місіонаря - ч.9.

Примагідні:

Римон - Зміна Календаря - ч 1
В-н - На вічну память о.В.В Скуратовському,ЧСВВ.ч.2.
В.- Значення Проблеску для молодих журналістів - ч.8.
" - ОО. Обляти а укр. іміграція - ч.9.
Судомир - Кілька думок з нагоди Ювілею - ч.8.
" - У першу річницю - ч.4.
Римон - Проблеск-Хроніка - ч.9.
Бр Вернард - Проблеск в минулому й будучності - ч.8.
Бр. Ард Верн - В річницю боротьби за волю - ч.3.
П. - 150 ліття уродин М Шашкевича - ч.9

Ювілейні:

В-н - Другий рік понтифікату Пія XII - ч.3.
Бр. Вернард - Сягнімо поглядом взад - ч.7.
В - Укр.місіонарі-піоніри в Канаді - ч 7.
о. Ніль Саварин - З приводу Ювілею Проблеску - ч 8.
о. А Трух - Богу наш стяг - ч.8.
о. Д. Попович - У 5-літній Ювілей Проблеску -ч.8.
о.А. Хилій - Привіт з нагоди 5-ліття Проблеску - ч.9.
о. А.Бецца - Привіт з нагоди 5-ліття Проблеску - ч.9.

Поезії:

Судомир - Моїм Другом - ч.1.
" - Лелія зо садка ЧСВВ. ч.2.
" - Гимн до Пресв.С. Христового - ч.2.
" - Pro Pio XII- ч.3
" - Весна - ч.4.

(прод. на стор. 10.)

AURORA

English Supplement

Vol. V. MUNDARE, ALTA. JANUARY 1941. No. 1.

O.

MARTYROLOGY OF UKRAINIAN SAINTS.

Preface.

"Saints flourish where the true Catholic Faith is in practice." Such is the general saying to which the Catholic Church, in her age-old experience through the centuries testifies, placing before her faithful and before the universe the countless numbers of her Saints of every people among whom the Catholic religion at some time prevailed.

The Ukrainian people too have their Saints. There are men and women of Ukrainian origin whom the Church has enrolled in her catalogue of the Elect and whom the Eastern Church (Ukrainian Greek Catholics) venerates in the solemn observance of their feast-days.

Yet within the first years of her conversion to the new religion and even in the pre-Christian period, before the year 988 when she embraced Christianity, Ukraine was a land of many Saints. She produced such holy personages as the saintly Princess Olga, her grandson St. Wladimir under whose reign Ukraine was converted and baptized, the holy martyrs Theodor and Iwan (cf. Aurora, April, 1940), the saintly brothers, Princes Borys and Hlib, sons of St. Wladimir, St. Anthony, founder of the monastic life in Ukraine, St. Theodosius, his disciple, St. Euphrosina and St. Paraskevia, all of whom the Catholic Church has recognized and proclaimed as Blessed.

In the past century another Ukrainian was elevated to the blessed rank of the previous nine when in 1867 St. Josaphat, bishop, martyr was sollemnly canonized by Pope Pius IX. Had it not been for the unhappy Greek schism and its baneful consequences in Ukraine resulting in her breach from Rome for several centuries (from about 1100 to her reunion with Rome in 1596) the martyrology of Ukrainian Saints today would, no doubt, boast a more copious contents, conformable to that of other Catholic peoples.

As it is, there are at present ten Ukrainian Saints acknowledged and actually venerated among the Ukrainians i.e. within the Ukrainian Greek Catholic Church. Others, as the Venerable Martyrs of Pidlasia (cf. Aurora, February, 1940),

who according to popularr belief equally share in the common opinion of blessedness, do not as yet enter into the calendar of Saints. The oration of the Church is only awaited to confirm their sanctity and public veneration.

The following treatise, therefore, commencing in the present issue and continuing with periodic releases in the subsequent publications purposes primarily, in summarical life sketches of the individual Saints, to acquaint ourselves as likewise others, with our native Ukrainian Saints, thereby rendering to them true and merited homage and, withal, serving to foster towards them a widespread and ever-increasing devotion.

---oOo---

P.M.

THE U. C. B.

The Ukrainian Catholics of Canada have launched some years ago a new organization known as the Ukrainian Catholic Brotherhood (U.C.B.).

The inspiration to form this much-needed organization among the Ukrainian Catholics we must attribute to Rev. Fr. Semchuk as likewise Rev Fr. Sulatycky, Prof. F. Mamchur, Prof J. Topolnchak, Mr. M. Bilinsky and others. With truly apostolic zeal Fr. Semchuk and his helping associates set to work. "There was much to be done," as Fr. Semchuk writes. "The statute was to be formed, a program fixed to have something to work on, preparations to be made for the coming convention in Saskatoon and, moreover, a few thoughts to be directed towards the upkeep and survival of the newly-formed organ of the U.C.B. - 'The Bulletin'."

Though exceedingly difficult, as is every beginning, everything was accomplished with the best results. The Society also met with the approval and hearty encouragement of His Excellency Bishop Ladyka. Through the efforts of Rev. Missionary A. Truh, OSBM., the U.C.B. was extended with branches throughout the Dominion. Within short duration the membership soon rose to several thousand.

According to the statute of the U.C.B. (quoting the Diocesan Herald, No. 3, 1940) the Organization embodies the program of Catholic Action i.e. the partaking of the laity in the apostolate of the hierarchy. First comes the sanctification of its members. It needs strong and active characters who with zeal and sacrifice would be willing to do everything for the Catholic Church. Next, it stresses upon its members the obligation to promote the standing of the Ukrainian Commonwealth in matters of religion and nation - namely, to instill a greater knowledge and love of the Christian faith in every strata of our life individual, family and society, and also to cherisha greater national consciousness to cherish

the Ukrainian language, songs, customs and Ukrainian costumes. In other words, to cherish the Ukrainian culture based upon Christian civilization.

---oOo---

P. C.

SLOWO O POLKU IHOREWI.

Slowo o Polku Ihorewi (A Word of the Legion of Ihor) is an early specimen of Ukrainian literature. It is a ballad-epic. The memorial was discovered at the close of the XVII century by Count Musin Pushkin. The original was burnt during the conflagration of Moscow and only an inadequate copy has been saved. We are left to conjecture as to the author of the poem but there is sufficient evidence to prove that this is a product of the laity and not of the religious. From its content we may conclude that it must have been written about the year 1187.

The poem commences in a poetical fashion. The author pictures Ihor's first encounter and the glorious victory of the Ukrainian troops. The next day the enemy outnumbering the Ukrainian forces surrounded them from all sides. The author then describes the disastrous outcome of the battle.

The second part delineates Swiatoslaw's dream which foretold the unfortunate result of the battle, while the third part produces to view Yaroslawna mournfully weeping when informed of the shocking news. It seems that her sobbing is the cause of Ihor's escape. In the conclusion the author describes the great exaltation and enthusiasm with which the Ukrainians welcomed Ihor.

This poem presents characters animated with chivalry and nobility similar to the old epics of other peoples. As the early French epic poem this early Ukrainian ballad-epic is written in a refined language, utilizing many tautological phrases, beautiful comparisons and other figures of speech. In the beginning of the nineteenth century foreigners, caught in admiration of this amazing piece of poetry, translated this poem to study the degree of Ukrainian culture of that early age.

- - - - -

NOTICE

Of the contributors to Aurora for 1940 the name Bro. Polycarp Matwij - P.M. failed to be inserted in the Index of the December, 1940 edition.

With this issue the English Supplement of Aurora becomes a bi-monthly. The Ukrainian section continues to remain a monthly edition.

R-A-Y.

HISTORY OF UKRAINE.

Ukraine Before the Cossack Period.

At the beginning of the XVI century Ukraine found itself under the domination of Poland, Lithuania, Muscovy, Moldavia and the Turks. The freedom-loving Ukrainian people tried to regain their independence but were far too weak to overcome their powerful masters. One of the more notable trials was the disastrous rebellion of Michael Hlynsky in 1507. It was during this period that one of the most horrible features of all Ukrainian history appears. The reorganized tribes of Tartars renewed their incursions. Devastation followed in their wake. Towns were burnt and despoiled while the people were taken as captives to be sold in the slave-markets of the East. The vast and fertile steppes of Ukraine lay waste for many decades.

It seemed that the fate of Ukraine was doomed. No man would have predicted that there would surge up a new force which would call for action in reconstructing a new Ukrainian state.

The Origin of the Cossacks.

As mentioned above, the people inhabiting Southern Ukraine emigrated to the north-west because of the constant and ferocious incursions of the Tartars. Nevertheless, some braver individuals remained. Later, many of these headlong, rash men who loved nothing but adventures of war came back from their hiding places to the south. To be more successful, these warriors organized into groups. At the head of each group was an "otaman" which means a leader. The warriors were termed "Cossacks" from a Tartar word meaning "a foolhardy man of the steppe".

The true-hearted Cossack was a distinctly Ukrainian product. "The Cossacks of old," writes an historian of recent years, "would have been ashamed of their own name had they known that it would be applied to the half-savage regiments of the late Russian Empire."

†

FATHER BASIL WLADIMIR SKUBLENY, OSBM.

ROME, NOVEMBER 26, 1940.

In his 26th year, after 11 years in the Order and 2 years in the Holy Priesthood.

R. I. P.

AURORA

English Supplement

VOL. V. MUNDARE, ALTA. MARCH 1941. NO. 3.

O.

MARTYROLOGY OF UKRAINIAN SAINTS.

1. St. Olga, Princess.

The earliest authentic mention of Christianity in Ukraine comes to us from the middle of the tenth century during the reign of Prince Ihor. Recently introduced into Ukraine by way of her political and commercial contact with the Byzantine Empire, the newly established religion numbered its primitive converts and adherents mainly amongst the nobility and even within the royal court. Foremost among the neo-Christians was the royal Princess St. Olga, queen-wife of the reigning sovereign Prince Ihor. To her, Christianity in Ukraine owes its rapid growth and its ultimate triumph over paganism in the sequence of years. The Church in acknowledgement and remuneration of her saintly life and merits has conferred upon her the title of Blessed. Her feast in the Ukrainian Greek Catholic Church is observed on July 11.

Of the life story of this first Ukrainian Saint we are scantily informed. History has recorded but scattered data and this has been so profusely interspersed with tradition or alterated to suit foreign purposes. Only within recent years by diligent research work the hidden truth in many instances has been revealed.

The first facts afforded us on the life of St. Olga are with year 945 when, on the death of her husband Prince Ihor, she assumes the role of regent queen in the name of her under-aged son Swiatoslaw. Of her earlier years or parentage we know nothing. Legendary truths portray her as of noble birth, or again as one of lowly rank, to whom in later years befell the enviable lot of the fabulous Cinderella.

With the year 945 we find Princess already to be a Christian. The exact date of her conversion, however, cannot be determinately settled. Likewise, the place and circumstances attending her baptism are so diversely interpre-

ted. There is sufficient ground to believe she was baptized in Constantinople before the year 945 by the Greek patriarch Theophylacte.

In her zeal for the spread of the new faith within her domain the widow-queen during her extended regency of 16 years (from 945 to 961) by word and deed encouraged the propagation of Christianity, seeking at the same time its recognition as the religion of the State. Reliable tradition ascribes to her the commencement of the famed Basilica of St. Sophia in Keiw. In accordance, seemingly uncontradictory would be to infer the further erection of places of worship and formation of Christian assemblies. She strove to establish in Ukraine an independent hierarchy andin this and appealed to Otto the Great, the most powerful Christian monarch in the West, for a bishop and priests. Political dissension with the Byzantine Emperor and existing abuses within the Eastern Church compelled Princess Olga to look westward for assistance. Her hopes were realized when in 961 bishop St. Adalbert arrived in Ukraine. The triumph of Christianity, however, was of short duration.

In 961 Prince Swiatoslaw being of age succeeded as rightful heir to the throne. With his accession paganism revived. Christianity though tolerated found no stimulus and rapidly declined. Bishop Adalbert, finding his mission futile, returned with his priests to his native Germany.

With her plans frustrated and before an unpromising future, the pious Princess, as dowager queen, passed her declining years in seclusion. She died in 969.

- - - - - - - - - - - - - - -

S.P.

TARAS SHEWCHENKO.

One of the most distinguished Ukrainian poets who not only is the pride and genius of our nation, but also merits comparison with the most outstanding poets of other nations is Taras Shewchenko.

Shewchenko was born at the time when Ukraine had but partially emerged from what had been the "dark ages" for her. Considering the impoverished state of his birth, one would deem the possibility of an exhibition of his talents improbable, for his parents were enthralled. He was soon liberated from the bondage of servitude with the aid of a few friends whose respect and interests he aroused with his ability as an artist.

He proved to be a skillful artist and a poet well meriting the eulogies which his contemporaneous critics bestowed on him and this inferentially brought him the glory of the greatest poet of Ukraine.

Shewchenko's poetry is adorned with distinct expressions of patriotism and sincere love of his native land and reflects his knowledge of the past history and present customs, and these served him as an inspiration in many of his poems.

Shewchenko, as the national genius of Ukraine, will serve as an example of learning and patriotism for the posterity of his country in the future ages.

- - o O O O o - -

A-A-Y.

HISTORY OF UKRAINE.

Growth of the Cossack Movement.

These groups of refugees soon formed a separate organization under their leader Prince Dmytro Wyshnewetsky. They erected fortresses for themselves upon the island Chortycia amidst the inaccessible and perilous cataracts of the Dnieper River, encampments of great importance which in time gave birth to the mighty Cossack State - the Zaporogian Sitch.

From here the Cossacks made frequent incursions on the neighboring Tartars and Turks in vengeance for their recent pillages on Ukrainian land. In 1558 the Cossacks made an attack on Crimea and returned successfully with great spoil and booty.

The growing forces of the Cossacks was soon foreseen by the Polish State as an impending danger to the Polish Kingdom. It noted too, the wide masses of subjugated Ukrainians with confident watchfulness awaiting their opportunity of escaping from Polish yoke,lying in the future of the Cossack growth. Therefore, the Polish State compelled the registration of the Cossacks in the hope of limiting their numbers and activity, appointing at the same time leaders for them with bias to Polish policy. To this she added other stringent measures to keep the Cossacks from revolt. Nevertheless, the power of the Cossacks steadily grew and their name was winning fame and recognition throughout Europe.

The German ruler Rudolf II, and the Muscovite Czar also sent messages to the Cossacks imploring their help in their wars with the Turks. The Poles themselves at war with Turkey sought to reconcile the Cossacks to win them over and so receive assistance against the Turks. All this greatly added to the further glory of the Cossack name.

At the beginning of the XVII century the Cossacks renewed their aggressions upon the Turks; in their small boats they destroyed large Turkish fleets, or else crossed the waters and destroyed the enemy's towns. Similar events took place in 1614 when the Cossacks set on fire Sinope, Trapezunt and Constantinople. The heroes of these expeditions were Kishka, Sahaidachny and the legendary Hamalia.

* * * * *

P.M.

THE U. C. B.

(Continued)

As every new organization the UCB also had its difficulties. The majority of the Ukrainians could not understand its great significance. Therefore, the UCB in its origin was feeble. But under the diligent leadership of the Reverend Fathers and conscious laymen it slowly but intensely increased in membership gaining a stronger foothold in ever wider territories throughout the Dominion. Today, after eight years the UCB presents a long list of varied accomplishments.

In 1935 a students' home, Bursa, under the name of (Father) Markian Shaskewich was founded in Saskatoon. It was at first a rented house, then the UCB bought a home of its own. Here Ukrainian students have the opportunity to receive, besides their regular education, courses in religion, Ukrainian history, music, and others. Of those who have already had this advantage of UCB Home is held in high esteem. And no doubt, it is doing a great part in the education of our Catholic Youth in Canada.

(to be concluded)

SPORTS NEWS.

Theologians Capture Hockey Honors.

The Brothers Theologians gained undisputed possession of the 1940-41 Inter-Faculty Hockey Title, hanging up three consecutive victories over the Scholastics of the 1st and 2nd years, in the Scholastic annual hockey play-off series. The winners took the three games with scores of 3-2, 4-2 and 2-0. The pennant was contested solely between the Theologians and Scholastics, as the Philosophers, former title-holders for two consecutive years, failed to muster their group this season, thus foregoing all chances of league entry and, perchance, victory.

In all three contests both teams appeared evenly matched. The Scholastics boasted a better forward line while the Theologians had the advantage in putting up a stronger guard.

Brother Bernard led the scoring list with 5 goals to his credit. Brother Patrick followed second with 3 out of a possible 4.

Brother Benedict refereed the first two games and Brother Orestes had charge of the third.

AURORA

organ of the Bros. Scholastics — **English Supplement** — published bi—monthly

VOL. V. MUNDARE, ALTA. APRIL, 1941. EASTER EDITION

S. T. M.

CHRIST HAS ARISEN!

Tiny stars had disappeared.
It was a morn of peace.
When splendor bright arose the Lord
Whose glory will not cease.

He suffered and He died for all -
Now arose to life again.
His crimson wounds, how bright they shine!
A new life He began.

The risen Christ has brought us peace,
Let all rejoice in Him;
For we one day will too arise
And praise forever Him.

Glory to Thee, O risen Lord!
Our Jesus, God and all!
You shed your blood and saved mankind,
You heaved us from our fall.

* * * \

A.C.

UKRAINIAN EASTER RITES.

Easter is celebrated among the Ukrainians with ritual ceremonies peculiar to this nation. The day calling to remembrance Christ's resurrection corresponds to the Jewish Passover, a feast commemorating the time when God, smiting the firstborn of the Egyptians, passed over the houses of the Israelites, and thus forced the Egyptians to liberate the enthralled Jews.

Since the Passover was only a symbol of our redemption through the ignominious death of Christ, our Easter is the completion of His Sacrifice, and therefore, sheds upon us joy and revives in us strong hopes of our future resurrection.

And thus the joyful ringing of the bells, wherein the children prove themselves to be masters of this craft, the glittering vestments which the priest dons for the service, the profuse illumination of the church and joyful Easter songs which attune themselves so pleasantly to our ears and transport thoughts on the wings of their melody to the celestial realms, and many other things which keep up the high spirits, which is the keynote that characterizes our feelings during the Easter time - all these combine to effect one big joy in the hearts of all the wayfaring Christians in this terrestrial pilgrimage.

The Easter services are commenced with a procession about the church. The priest carrying the Blessed Sacrament is accompanied by the people. They chant Easter canticles as they proceed slowly along, and the pealing of the church bells carry far abroad the joyful news. After the procession thrice about, the priest opens the door of the church with a cross. This opening signifies that Christ has opened heaven for us by purchasing with His death the liberty of mankind.

The rectangular piece of cloth trimmed with a golden fringe which bears upon itself the painting of the Apostles, the Blessed Virgin, and the dead body of Christ, which was carried along during the procession, is now laid upon the altar and remains there till Ascension Day.

During the Mass a loaf of bread mantled in a white cloth and bearing on top a large metal disk representing resurrected Jesus is placed upon the altar, recalling the memories of the time when the Apostles placed a loaf of bread on the dining table, and reserved a vacant chair for Jesus who used to descend from heaven and dined together with them.

During the Mass the Gospel is read in different languages, i.e. in the vernacular, Greek, Latin, Palaeslavic, and others, in order that all present might hear the joyful tidings of the Victory of Truth over evil.

The blessing of divers kinds of victuals which the people bring about as they come for the Easter services, has its attractive charm and significance. They arrange them-

(concluded on page 12)

P.

EARLY BOOKS IN UKRAINE.

The first schools that the early Ukrainian princes conscientiously and rapidly built were mostly those adhering to churches and monasteries, because the first literate people were the clergy and religious. The pupils in these schools were chiefly taught religion so that in later years they followed in the steps of their tutors.

In the monasteries the monks copied and wrote books till the invention of the printing press. The books written by them were masterpieces of great labor and often to complete one book it took many years. Hence, they were very rare, being products of beauty and art.

The early books were written in the Bulgarian language. It was very similar to that of the Ukrainians, so that there was little difficulty in understanding each other. In this manner the Ukrainians grew so accustomed to the borrowed language of their neighbors that they believed it to be the only one in which church services may be written. Their native language was neglected and considered as something low and unworthy. They held that God could not be praised in their ordinary tongue. And even the higher, intellectual classed thought that it was too common to be used in writing. Thus, books were written in the old borrowed church language.

Very few of these old books have survived till now, for in the course of years, due to frequent robberies many were destroyed. The greatest ravage of this sort was the Tartar invasion of the 13th century. Though the written literature was destroyed, yet the general enlightenment of the people was not suppressed. It even spread to Russia, where books were reproduced with some changes, for the Russians were a different people.

Though Bulgarian was the church language, in time, the Ukrainian element began to creep in. This could not be prevented, though steps were taken against it. The learned, upper classes fought against this innovation, believing it to be unbecoming Christians to use old pagan beliefs. Nevertheless, the portion of Ukrainian language prevailed in the old tongue and slowly developed in literature.

This may easily be proved by the fact that some of the customs and beliefs have maintained their position in the Ukrainian language till the present day, and are identical to those mentioned in the old books.

\- - - - -

The library is an unestimable spiritual treasure, great in significance, not alone to the spirit, but also to the regulation of the physical and material life.

Dr. Osyp Nazaruk

- UKRAINIAN EASTER RITES. -

(continued from page 10)

selves in a semicircle and place their victuals before themselves, while the priest walks around and blesses each basket separately, making implications to God, imploring Him to come down with His blessings wherein the people might find their strength to wage war against evil, to ward off sickness, temptations, etc.

A week after Easter the people visit the cemetery and offer prayers on behalf of those who passed away. This tradition is praiseworthy, because it reveals that the people wish to share their joy with those whom they once loved.

o o o o o o o o o

A.C.

ANALSFICATION OF THE MISSION CROSS.

On an elevated ground, a piece of land which was then annexed to the monastic enclosure, but, in fact, bearing a different aspect from the one now, stood a mission cross. The scene it commanded bore a similar one to the adjacent districts, nothing which suggested something of the present view.

Looking ten years backwards, nobody would have admitted such a display of architecture, or rather the amount of work placed into it. As some rich, variegated silk, when disposed to catch the light, displays diverse tints of its interlacing threads, so the present Golgotha elicits something of living, some thing which is indissolubly associated with

Present view on Golgotha

the memory of its constructors, who have contributed on behalf of dev. Father Bodnar in its promotion. It was a place where we displayed our efficiency in the matter of [illegible]

or rather it procured us a channel for exit of our energy.

I do not intend to detail all particulars of this edifice, or the "Golgotha", as we term it, but the main purport of this short issue is to portray a brief outlook of this structure.

Some twelve years backwards has this work been initiated by dev. Fr. Bodnar, and ever since it has proceeded forward at a rapid pace. The whole structure is an effect of one underground chapel, another chapel above its level though some distance receded from the former's rear, and in the space running between them is a platform connecting the upper chapel with the roof of the bottom one.

On both sides of the upper chapel are two big recesses constructed of big rocks, where within them are located statues, one on each side - Christ the King on the left, and the Blessed Virgin on the right. Before the latter a fountain spouts forth a stream of water.

The Stations of the Cross are constructed along a pathway leading from the east side of the Golgotha. This path continues to lead halfway around the hill, until it reaches the top. On this place, a fairly large recess is constructed within the ground, and above the whole structure is erected an elaborately made iron cross, about thirty feet high.

(to be concluded)

- - - - - - -
- - - - - - -

Golgotha in the first years of construction, 1933 Rev. Father Bodnar (in background) with group of Bros. Scholastics.

Ñ-A-Y

HISTORY OF UKRAINE.

Hetman Bohdan Chmelnitsky.

The Cossack uprising under Bohdan Chmelnitsky, as one author cites, was brought about "by Polish tyranny over Ukraine." Murders, outrage, and confiscation of property were on the order of the day. The Polish armies encamped in Ukraine and mercilessly wasted the country. The Cossacks who fell into enemy hands were cruelly put to death, at the stake, beheaded or impaled.

Bohdan Chmelnitsky, who saw, knew and participated some of these horrors, raised on high the banner of revolt. His mighty Cossack armies, filled with the spirit of revenge and sympathy toward the wide masses of innocent Ukrainian peasants, crushed the Polish legions in 1648 at Zowti Wody and Korsun. This defeat was a terrible blow to Poland, who was for the first time overcome by Ukrainian troops, which steadily moved on toward her interior. The Cossacks fought heroically for their freedom. They gained fresh victories over the Poles at Pyliawchi and from there marched on Lwiw, which after a short siege was forced to submit.

From here the Hetman directed his steps homeward, to Keiw. The cause of this retreat was his small hope of being able to establish an independent Ukraine. He lacked confidence in his own strength.

In 1649 the two armies again met at Zboriw. The terms settled upon were unesirable for Ukraine and also for Poland. Wars followed anew in 1651. The Poles secured victory in consequence of the Tartar betrayal of Ukraine.

Chmelnitsky, seeking a new ally, looked forward to Moscow. The two signed a pact at Pereiaslaw in 1654. With her aid she renewed war with Poland and thus gained supremacy.

Moscow, overstepping the bounds of the Pereiaslaw pact, exercised increasing power over Ukraine. Chmelnitsky made efforts to sever relations. His untimely death suddenly cancelled all further plans in this movement.

Chmelnitsky died in 1657. He may rightl, be described as the greatest figure in Ukrainian history since the era of Princes. It was under his leadership that Ukraine reached the zenith of her glory. He was a genius who tried to build up an independent Ukrainian State, similar to the existing European states.

- - - - - - - -

The Bros. Scholastics of the 1st and 3rd years opened up the volleyball series by a double victory over the Theologians in the first two encounters this season. They clinched the first game 21-13. In the second, after lagging behind on a 17-20 count, they surged ahead to win by a 1 point margin.

- - -

AURORA

organ of the Bros. Scholastics — **English Supplement** — published bi—monthly

VOL. V. MUNDARE, ALTA. MAY-JUNE, 1941. NO. 5-6.

S.T.M.

Streams break through, flowing on and on,
For winter frosts from them have gone,
And songsters in the valley sing,
Foretell of May and joy they bring.

'Tis May when flowers all awake
Blooming gaily for Mary's sake -
For the Holy Blessed Mother
Of their Lord, Divine Creator.

And all the world rejoices then,
So let us too, as mortals can;
Raise our hearts to Mary in May,
For Her protection always pray.

For Her protection always pray
Saying the rosary day by day;
Mary's help - the greatest of all,
For Jesus answers to Her call.

P. FATHER MARKIAN SHASHKEWICH.

Commemorating the 98th Death Anniversary of a Great Ukrainian

On June 7, 1941, 98 years will pass since the death of Rev. Markian Shashkewich, the "Father of the Ukrainian Novel". His memory is dearly cherished by all Ukrainians, especially those residing in Galycyna (Galicia) amongst whom he lived and labored. His brief literary career, though ending abruptly at a premature age of 32, nevertheless gained him a

foremost place amongst the prominent in the history of Ukrainian literature.

Father Markian Shaskewich commenced a new era in Ukrainian literature in Halyczyna. It was he who first began to write in the native Ukrainian tongue. It was his enthusiasm and undaunted courage that introduced vivid Ukrainian in Halyczyna instead of the so-called "knyzna mowa", a jargon of Polish and Russian, which at that period was the literate language of the intelligentsia. He is, therefore, justly acknowledged as the reformer of Ukrainian literature and language in Halyczyna, introducing the active native element thoroughly Ukrainian, secluded from foreign influence and particles of speech.

Father Shaskewich is not only merited as a great lyric poet, but as a priest also his life is one long string of sacrifices and zealous deeds towards his country and fellow beings. His short life on earth is characterized by those virtues of simpleness and humanity towards others. He gave all he had to quicken the progress of learning and the culture of his people respecting God and country.

And in this month, now nearing the centenary of his death, let us be deeply grateful to him who endeavored to do his utmost for the good of his people. Therefore, let us commemorate with just recognition a man who, we believe, will shine as a glorious example in Ukrainian history for Ukrainians in all ages.

= = =

P.M.

THE U. C. B.

(Conclusion)

On the same excellent understanding of the needs of the Ukrainian people, the UCB also has its own paper edited by Rev. father Semchuk. At first only a monthly the Bulletin has in time developed into a regular bi-weekly, eight-page gazette, "The Future of the Nation".

This periodical is highly esteemed for the work it is doing among our people. Its various articles on Catholic faith and morals, national questions and everything that concerns a good Ukrainian Catholic, gives its readers true satisfaction and a wider viewpoint on the current problems of today.

The UCB also convoked and guided a Congress of the Ukrainian laborers in Winnipeg. This Congress, it must be acknowledged, was of no small significance. It is known to all that the Ukrainian community in Canada is composed mainly of laborers and farmers. Therefore, their attitude plays a very important part in the movements of the UCB. One can say that their needs are the needs of the UCB, their achievements the achievements of the UCb.

(Continued on page 19)

A.C.

TRANSFIGURATION OF THE MISSION CROSS.

(Conclusion)

I feel myself justified in taking for granted that the illustrations to this item have amply supplemented my rather meagre description of the edifice.

When we will take our stand on the exclusive ground of our achievements, a few pleasing reflections will gush forth to our mind and revive it with sweet memories, esp. those involved in the line of this construction. And, in fact, it would not go counter to Christian humility if I would venture to stress a few facts about those who have contributed to this work. Most probably they will thrust out their chests with the feelings of being vastly complimented, not because they claim any such compliment as due, but rather to evince their eagerness to do more for the glory of God.

In building this shrine many brothers have put into the structure a great deal of time and labor, and have sacrificed a good many of their leisurely strolls or some other distractions to contribute in some measure to this work. Many offerings also from secular people were laid under tribute, and no one can deny that they were not the best hoped for.

I believe that nobody who has contributed to this work will regret the expended labor. The time consumed at this work has squared itself out with an equivalent exchange, i.e. the exaltation at the time when one recites the prayers as he makes the Way of the Cross, or the sublime inspiration of the moment when one regards the illuminated Stations of the Cross, and the big cross itself etched in light and the eager, resplendent faces of the promiscuous crowd pouring

Scene on Golgotha during festival service.

within the precincts of the shrine. This seems to fill the heart with joy which requits all the painstaking efforts which were required to construct this shrine.

Thus it may be said that anybody who is not fortunate in the choice of means whereby to secure himself spiritual elevation, may pay a visit to this shrine and make the Way of the Cross, and without doubt, a very abiding impression will be left in the innermost recess of his soul. This sensation will come in defiance to the promptings of the heart, which will try to overcome the warnings of conscience.

Present view of Golgatha (looking west).

And, at times, when passions will be surging like the waves of the ocean after a storm, to his great relief, he will witness God's strength within himself, and as a sure consequence, will not be prevailed upon so easily by temptations to yield his ground, but will bear the cross in his heart till the end.

o o C C C c o

Sudomyr.

UKRAINIAN PEOPLE - UKRAINIAN LANGUAGE.

Every nation in the family of the world's nations makes an individual. Every individual has its desires, ideas and treasures. It guards, values and defends them. The Ukrainian nation makes an individual in the circle of nations. It has its ideas and treasures that will guard and defend them.

The first most precious treasure of the Ukrainian people is LIBERTY. On her altar they put many offerings and will not be afraid, nor betrayed. They will put their offerings until the sun of freedom will come.

The next valuable treasure is the LANGUAGE. None of the people could lose that treasure if they wish to be a nation. The Ukrainian people must conserve their language. It has protected them for many centuries in the critical positions of their being. As cement connects bricks into a building, so the language scattered all over the world makes of them a

nation. Anywhere the Ukrainian people are found, there must be a Ukrainian language. Especially, the Ukrainian youth must know, must use their mother tongue.

It is true that in newspapers, theatres and radios other languages are used. It is true that in schools, offices, stores, on the streets we must use a foreign language, but in our domestic life, in private and community life we must use our native language. Living in a foreign land "we must have two heads, one for our mother and for God (because here we can't use a foreign tongue) and another for everything else.

We are Ukrainians. We as a nation - a nation alive, large and glorious. Our language must be Ukrainian too. We can't borrow a foreign tongue when we have ours so beautiful and dear. We can't disgrace it and leave it to the contempt of others. Who disgraces his native language disgraces himself and other people as Shewchenko said:

"Who forgets his mother
By God is punished he -
Contemned by other people;
Expelled from homes is he."

Our call is, therefore: UKRAINIAN PEOPLE - UKRAINIAN LANGUAGE

oCo

P.M.

THE U. C. B

(Continued from page 1o)

Furthermore, their faith and moral standing indispensably is that of the UCB. Is not the UCB to work in the line of Catholic Action? In our case it should especially be provided for the laborers, that is, give them a fuller knowledge of Christian principles and help put them into practice.

In Mundare, during the years 1939-1940, the Basilian Fathers, with the material maintenance of the local branch of the UCB, opened a "Choir Directors' School" (Diakivska Shkola). The courses included religion, liturgical studies, church singing, history of Ukraine, oratory and leadership.

Today, the students of this school are sincerely putting into practice all they learned, thus bringing much aid and relief to the priest in parochial work.

We mention, with much tribute to the Alberta section of the UCB, the Ukrainian Catholic half-hour radio broadcast, every second Sunday, over radio station CFRN of Edmonton. The programmes were highly appreciated by all the Ukrainian people. In proof of this, the numerous letters of requests and recognition received throughout that time. In many a stray Ukrainian and lukewarm Catholic they served to rekindle fervor and love to their Church and forgotten nation.

Though present war conditions have made impossible the further broadcast of such programmes, the Ukrainians still fondly hope that they will again have the opportunity to listen to the Ukrainian Catholic half-hour in the near future.

In parish life and activities the members of the UCB are the best and most active parishioners - always ready and willing to assist the priest in whatever work he would have them do. They do not forget the poor homes, the bedridden in hospitals, the orphans, as well as performing many other charitable deeds in a truly Christian manner.

With great joy and consolation one watches today the rapid and widespread activity of the UCB. It has filled the long-felt need of a better Ukrainian Catholic organization in Canada. Inasmuch as the circumstances of today permit, it is furnishing action in everwidening spheres - all for the welfare of the Catholic Church and the Ukrainians of Canada.

\- - - - -

R-A-Y.

HISTORY OF UKRAINE.

Ukraine from 1657 to Death of Hetman Mazeppa.

Following the death of Bohdan Chmelnitsky, disorder reigned throughout Ukraine. The political faction and the upper wealthier classes recognized Iwan Wyhowsky as the new hetman, which choice proved infavorable in the common opinion of the remainder. These came forward firmly, refusing to authorize his accession. Rapidly increasing in power they appointed those to their own likings. These hetmen, generally, unqualified for such positions, abused their power, thus bringing about their deposition, and creating general discontent and misery in the country.

In their means to secure advantage over their opponents-pretenders, these hetmen allied both with the Russians and the Turks. In consequence, the management of the country was sadly neglected. This sad state of affairs was brought to an end by Hetman Iwan Mazeppa. His success was in larger part effected by his strong personality and his remarkable political abilities.

Mazeppa was a typical Ukrainian patriot. His intention was to form an independent Ukrainian State, and thus liberate the Ukrainian territories from under Russian rule. He found the occasion most convenient when Charles XII of Sweden, after his victorious campaign in Poland, entered Russia with a formidable army. Mazeppa, with 5,000 Cossacks joined Charles, and together they met the Russians by Poltawa, in 1709. Victory rested with the Russians, and the aged Hetman was forced to flee the country. He died soon after, in the same year, in exile.

* * * * *

AURORA

organ of the Bros Scholastics — **English Supplement** — published bi-monthly

VOL. V. MUNDARE, ALTA. NOVEMBER, 1941. NO. 6.

TO PROBLESK
ON ITS FIFTH ANNIVERSARY

The Press is a very important factor in society. Hence, it is that a pen in the hands of an evil man degradates and ruins mankind; while on the other hand the pen in the hands of a learned, religious person purifies , elevates strenghtens and improves man in his relations towards God and fellow citizens. May I without repetition, refer the latter statement to the presswork of Problesk.

And, without comment, it must be admitted that Problesk, during its five years of circulation, has proved to be a work of hard labor, skilled writing and a product of good principles.

It is, therefore, that I, with sincere wishes, on the occasion of this fifth anniversary, say: Keep up the job.

Father Matthew Sianchuk, OSBM,
Praefectus Scholasticorum

From Rev. Fr. N. Kohut, OSBM., former Praefectus Scholasticorum and present Master of Novices:

On the occasion of the fifth anniversary of your Scholastic organ Problesk, I wish to congratulate you for the fine work you have been doing. Although very busy with your studies during the curriculum, you also found time to write interesting articles showing that you understand your high vocation and aim of our Order.

I have always found it a pleasure to read all you had published during the past five years and have also often heard words of praise and appreciation from others. So keep up, dear Brothers, even though difficulties may arise. Remember, great things are reached through struggles.

Rev. Fr. N. Kohut, OSBM.

CARRY ON AURORA!

As Aurora silently passes its first milestone, - the Fifth Anniversary of its beneficial circulation, - I take this opportunity to express to the Staff and co-laborers of this periodical my heartiest congratulations.

In the short span of its existence Aurora has done a great deal of good. It has won the affection and support of all its readers. Being as it is the product of many minds, it is colorful and interesting. It already has formed its own little tradition, - no small asset for any paper. It knows how to get along with little, - a wise policy for every beginning.

A paper such as Aurora has to my mind a twofold purpose. First, that of informing its readers with the instructive material of its columns. Second, that of giving the Brothers Scholastics the chance to experience in such a worthy and necessary enterprize as publishing a paper. In this happy anniversary we are glad to state that this twofold purpose Aurora has most successfully achieved.

The first aim was achieved with the kind cooperation of almost all of the alumni and present contributors who took turns in supplying the readers with many interesting articles covering the different phases of our national and religious life. The way Aurora has followed up our Basilian diary deserves thanks from every member of the Order.

The second purpose, which so far is still the principal one, proves, as it has done in the past, that good publishing requires experience and patience. "Et tamen fabricando fit faber" may well be recalled in this as in any other occupation.

But even though not all of those now contributing to this paper were to be publishers in the future years, the advantage they get out of such an enterprize should not be underestimated. Here they have that all-necessary chance for all students of expressing themselves. We know that any idea always assumes new clearness, definition and wider relations when it is expressed,as in talking or still better expressed in the highest form of expression, - that of writing for the public. Here every word must be weighed and coordinated and the responsibility thereof necessary assumed by the author. Can there be a better practice for those that will some day become the mouthpieces of the Holy Spirit?

And congratulating the Staff of Aurora for the fine work it has been doing for the last five years, we sincerely hope they continue their no easy undertaking with an ever increasing measure of success and improvement.

We are looking to the day when

Aurora will no longer twinkle
With the sparkling of a morning dawn,
But will shine and spread enlightment
With the brightness of a midday sun!

So, to God's Greater Glory

CARRY ON AURORA!

Father Ignatius Lesiuk, OSBM.

A. C.

A RESTROSPECT.

The fifth year has closed in and we are looking back with a radiant smile at the outcome of our efforts in the line of journalism.

Prior to this time, the Brothers Scholastics have pondered and weighed this affair until ultimately they resolved in a final decision to issue forth a paper that might circulate primarily among the members of our Order. This was done with hesitation, for they launched upon a very tentative experiment, a test which was to reveal their aptitude and capabilities in this line of work, or disclose to them an embarrassing truth of inadequacy.

Yet these apprehensions did not damp to any marked extent the courage and confidence of those who have laid the decision to shoulder all difficulties that might be encountered on the way, trusting sanguinely to an expeditious operation of that enthusiasm which permeated everybody on this trend of work.

On November, 1936, their dreams took shape. These projects which once loomed only above the horizon, now became more corporeal. Life entered them. They began "to walk the world". The first edition of Problesk made its appearance.

Everybody chanted with impatience to have a glance at the first issue, to see the concrete effect of their exertions. And they did. This generated more confidence and hope, and the Brothers forged on. Some even worked themselves out to the point of exhaustion, but did not flinch under the strain. They repaired to Reverend Father Popovich for guidance and instructions. He, in turn, was only too eager to volunteer to them the benefit of his experience.

This line of work proved to be of great advantage to those who wished to improve themselves in expressing their ideas graphically and desired to acquire the rudimental impressions about publication. Incidentally, other notable features accrued to those aimed for, i.e. confidence in our own strenght and capability, profitable exercise and refinement in our taste as to the material for publication, discernment of our shortcomings and drawbacks with regard to this line of work, etc.

Now, as Problesk emerged with flying colors from the five years' test, and attained greater prestige and glamour, I set it my aim to congratulate those,who contributed their share in its publication, especially those who have initiated the work.

Although the major part of my contribution was in hand with Aurora (English Supplement), yet I find it proper and advantageous to solicit the attention of those who wished to lay under tribute their share of support and help to this journalistic activity, but, for some unknown reason failed, to reanimate themselves once more. It can be accomplished thus: If we find any surplus time over our studies, time

that we can dispose of at our will, let us invest it in constructing small items to Probleak or Aurora its English Supplement, and we will never regret the expanded labor

Initially, we will find it very difficult to produce anything, but constant and grueling exercise will gradually add greater ease and in time we will detect an appreciable difference between our former and present state of perfection This holds true with regard to all things. Therefore, let us get down to brass tacks at once.

= = =

Z.

THE IMPORTANCE OF WRITING.

As future laborers in Our Lord's vineyard we shall have the obligation of educating people morally. We shall have to to mould their minds in such a manner that they may lead good Christian lives, so that they may secure eternal happiness. Our ability to write will decide our success in no small measure.

The average Christian nowadays is a reader. Who can deny the power and influence that the written word has upon the life of the reader, be he young or old? For we know that the majority of people usually live according to principles which they read. The enemies of mankind realize this truth, by the great amount of printed matter circulated by them among the people. Why should not we combat the foes of man and souls with their own weapons?

The written word often has access to places and people where the writer himself has no opportunity to appear Often a person, out of pure prejudice, will not listen to a speaker's words, but he will, in the quiet of his studies, read his writings if it be but for the sake of curiosity.

There are other reasons advocating the importance of writing, especially that of English (as the author has primarily in mind). The time will come (one would rather it did not) when we shall be obliged, particularly in the larger cities where our people reside, to deliver our sermons, retreats and missions in English. If our English will be lacking, our listeners will be ashamed of their leaders, and our efforts at best will not be rewarded with the success due in proportion. The reason is clear. A leader must be above his followers, he must master a language better than they

but to learn to speak a language well, we must first master the soul of that language, i.e. we must be able to think in that language. Writing articles is a great aid to secure such an end. For there, every word we write usually is thought over. Thus our thinking power of the language

slowly but surely comes to be mastered.

As future apostles we shall be called upon to defend not only our Christian faith and morals, but also the Ukrainian people as a whole. To accomplish this task well, we must contribute to newspapers, magazines, or other publications. Here in Canada and America, where religion and the Ukrainian cause are sorely in need of defence and explanation, too much stress cannot be placed upon the importance of such writing, as articles, pamphlets and books on such subjects. As a rule, the importance and authority of written matter is judged according to the written style and composition.

To write well and interesting, to captivate the mind of the reader, to win him over to the writer's way of thinking, is no small task. To write well we must practice writing articles. No great writer, author or journalist of any or known fame ever achieved much success in a day. Only after long hours, days, perhaps many years of strenuous work did he acquire fame as a writer whose word bore authority with mankind. Every great writer had his beginning, his stumbling blocks to overcome. All this must be borne in mind if one is to follow in imitation.

Hence, our conclusion as advice for future contributors: "never put off for tomorrow, what you can do today".

- - - - -

P. M.

TO OUR CONTRIBUTORS.

Five years have elapsed. Five years of hardships, and serious labor coupled with delightful recreation. What a satisfaction it is to recall to memory those days of yesteryears when Probleak was hardly in its formation, and today, after a period of five years, to turn the pages of 4 neatly-bound volumes (the fifth awaiting completion with the December issue)! And what encouragement to keep up the work!

One may assign this achievement to the full understanding of the requirements of a good Ukrainian Catholic priest. For it was the only ideal and stimulus to continue this fine work, disregarding and overcoming the many difficulties. Many thanks to those who have so wholeheartedly contributed.

Still there is a right to complain. There are many who could have written, even promised to write. Others, who have handed in an article or two, and then for some unknown reasons worked themselves into a stalemate. Of course, nobody has any right to demand our assistance, because nobody knows if we have ample spare time, and, besides, there may be other reasons that prevent us from writing. But if it is lack of courage or an indifferent attitude, it is only just to remind ourselves of the many advantages Probleak affords

us to make the best of our leisure time and thus prepare ourselves adequately to the Holy Priesthood.

First of all, let me say that wielding a pen is not only necessary for those who intend to spend a great deal of their time in journalistic activities, but in our times it is an indispensable instrument in the hands of every worker in the vineyard of Christ, no matter in whatever circumstances he may find himself. Every Ukrainian Catholic missionary, parish priest, chaplain or professor can do better and more by using the pen. Catholic thought has to be presented in our times in a new manner and form according to the present circumstances. And to attain the right manner and form one needs practice and schooling.

Writing for publication is the best means for bringing out the best of one's talents. Aurora is at everyone's service in this matter.

There is another great motive encouraging us to contribute to the pages of Aurora. We may have read about it in many previous issues, and that is the much-needed-information on Ukrainian national and religious questions to an ever increasing number of readers. This lack of information alongside one-sided and false interpretations from unqualified sources demands ample supplement and much straightening. If we have no enthusiasm in this field at present, I dare say that in later life we will not have it either.

Therefore, why not make full use of our periodical? It offers one the opportunity to write either in Ukrainian or English. Surely one will not let his sole contribution from now on, be only the faithful reading of the various articles. But we invite all in the fifth anniversary of Aurora's existence to take a more active part, continuing, or as is the case, starting anew to fill the pages of Aurora with many interesting articles and contributions.

We look with much confidence into the future, which as is hoped will bring all its readers a better and greater issue of Problesk-Aurora.

- - - 0 0 0 - - -

A word of thanks to Rev. Father N. Fecica, OSBM., former Staff member and contributor to Problesk, for his congratulatory letter on the occasion of the fifth anniversary. The article included will appear in the December publication as the present issue (Ukrainian section) was already in print when the letter was delivered.

- 00000 -

AURORA

Organ of the Eros Scholastics

English Supplement

published bi-monthly

AUSTRALIA, ALBA BROTHERS, 1941 NO. 8

MERRY CHRISTMAS

Many a heart throbs with joy today;
And we had [illegible] happier and glad
[illegible] not happy all ever after -
[illegible] the hearts and adore the King,
[illegible] are one more cheery and glad,
Cause yet one more rose to make us all glad.
For Jesus Christ will bring through the year,
Sing ye in slumber for He is here.
Infinite love has brought joy and peace,
Somewhere on earth that will never cease
Cause [illegible] were sad, but were never glad,
[illegible] Christ' give them on Christmas Day.
[illegible] be joyful, forget the past,
And [illegible] this Christmas may be the best

- - -

OUR HERITAGE OF UKRAINIAN SAINTS

St. Vladimir the Great, Prince, Apostle

[illegible] throughout the Christian world, within recent years, solemnized the fifth anniversary of the baptism of their native country Ukraine. In this remarkable fact they have not failed to acknowledge and pay homage to him through whose efforts the salutary achievement was brought about, namely - St. Vladimir the Great, prince and ruler of Ukraine who, as the ancient chronicle narrates, "is the new Constantine of the great Rome, who accepted baptism and made his land, likewise". To him Ukraine today is indebted for her conversion to the true Faith. And he, for his great deeds, his saintly life, merited in the cherished memory of his people, and the estimate of the Western Great Church (Catholic and Schismatic alike) the title of Saint with the

To All Readers and Contributors

A MERRY CHRISTMAS
and
A HAPPY NEW YEAR.

AURORA

appendaged singular distinction of "Great and Apostle of Ukraine".

Though a central figure in the history of his nation, the life of St. Wladimir, especially the years of his conversion, remains to this day obscure and partially unsolved. For it has been the unhappy lot of the Ukrainian nation to witness the greater part of her history subordinate to an overseer's rule. Still more calamitous was the disintegrating effect of the religious schism, producing the century-long to present-day religious strife, rising even in excess to fanaticism. These two principal causes account for the fact that we today, and the world at large, know so little, and at most, with uncertainty those early years in the formation of our nation's history. What little has been unearthed from among that compilation of legend and fact, so adroitly intermingled by a censorial hand, critical Ukrainian historians, foremost among whom is the late Dr. Stephen Tomashiwsky, cautiously put forward. In track of such thoughts the biography of St. Wladimir can be sketched.

The life of our Saint unfolds itself with the year 97[illegible], when he ascends the throne of Keiw as Grand Prince, after having deposed his elder brother Jaropolk. As a conscientious ruler, his first care in the rebuilding of his vast empire was to strenghten it both in national unity and moral integrity. He found the old pagan religious wholly inadequate for this reform. Though still a pagan, he was propitious and even inclined to the new Christian religion which he found already so widely diffused among his subjects. He looked therefore to Christianity. Moreover, his own convictions led him on: the example of his pious grandmother St. Olga, the presence of Christians at the royal court, and his contact with the neighboring Christian countries and rulers. His interest in paganism slowly diminished, yet he dared not forsake it for purely political reasons, awaiting a more favorable opportunity.

The occasion offered itself in the year 987 when St. Wladimir, at the request of the besieged Byzantine Emperor Basil II, came with his armed forces to the latter's aid. In promised requital for his services, the Emperor gave to Wladimir his sister in marriage, on the express condition that Wladimir become a Christian. He did so in the same year by the aid of the Greek clergy from Byzantium, at the hands of some priest in the remote town of Wasylew, in the proximity of Keiw.

(to be continued)

P.

CHRISTMAS.

Of all the old festivals which the Catholic Church practices throughout the whole year, nothing awakens stronger emotions and most heartfelt associations than days of the Christmas season. There is a tone which blends with our sociality, and lifts us to a state of hallowed and elevated enjoyment.

The services of the Church about this season are extremely tender and inspiring. They dwell on that beautiful story, which how often it is repeated, never grows tiresome, that is, the origin of our faith, and those scenes which accompany the announcement of the Birth. They graduate during the season of the Advent, and break forth in full jubilee on the morning that brought peace and good will to all men.

One does not recall of being moved to a greater extent of enjoyment and serene happiness, as at the Christmas season, when the congregation, en masse, joins in that simple, ever-beautiful, enchanting Christmas carol "Eternal God". The effect is so enthrancing that one could listen all day and night to such appealing melodies.

Christmas also is a beautiful arrangement, derived from the days of yesterday, which commemorates the religion of peace and love. It, moreover, has been the season of gathering together family connections, and drawing closer the family bands of kindred hearts which the cares and sorrows and pleasures of the world are continually striving to cast aside; in calling back children of the family which fortunes have launched into life and have widely alternated from that paternal hearth, the rallying place of affections.

Thus, Christmas, with its simple memories, brings back those moments which recall those everlasting memories of unforgotten childhood days.

" " "

REJOICE!

Rejoice, my dearest brethren!
Our Lord, the King is born.
Though many do not want Him -
Shall we Our Lord thus scorn?

Our earthly cares, my brethren,
In His we shall then place.
Although the world refuses God -
We will live in His grace.

S.T.W.

" " "

S T M

THE HOLY CRIB OF THE CHILD JESUS.

During the Christmas period a great deal of our thoughts travel back to the place where Our Lord and Beloved Saviour was born. In our minds arises the question: what became of the crib or rather, the manger in which Jesus was lying after His birth?

A beautiful chapel now stands on the site of the poor stable of Bethlehem, and a vigil lamp marks the spot where the manger rested.

The holy crib or manger, in which Jesus was lying, remained in Bethlehem for a long period of time, as confirmed by St. Jerome. In the seventh century the manger was taken to Rome, in Italy. The main cause being that the Saracens had captured Jerusalem and would have destroyed this holy relic. To Rome, along with the crib, were taken a few pieces of rock taken from the bethlehem cave, and to our times, kept in the oldest church of Rome, called "Maria Maggiore".

In the year 1586, for greater veneration, Pope Sixtus V built a separate chapel by this church. In this chapel, in a silver chest, is kept the holy manger of the God made-man. There also is a beautiful silver image which resembles the little Child jesus. During Christmas bishops and priests transfer these relics to the high altar of the church of Maria Maggiore where the people venerate this holy manger with which, in close unity, lies the beginning of our redemption. During three days great crowds of people visit this church, like in the days of the first Christmas, when the shepherds and the Magi came to adore the Infant Jesus

Faithful children of Christ and His Catholic Church come to bow in humility before this dear-to-them manger, which became a glory to all and the crib of deliverance. In the heart of every Christian who has had the fortune to see this crib arises a deep love to the One, who through great love and mercy to mankind, became so little to make them big in His Kingdom and in their minds is pictured the holy night when Christ Our Lord was born.

Let us too, though we may never have the fortune of seeing these holy relics of Jesus, in humility and ardent love spiritually bow before the holy manger and tell the Infant Jesus on Christmas Eve that we really love Him and will serve Him to the best we can.

= = = = =

There is a beautiful custom surviving among the Ukrainian people to greet each other during the Christmas season with the words "Christ is born", to which the person addressed would reply, "Praise be to Him".

= = =

P C

ARE WE DETERMINED, OR NOT?

We can well recall those days of the past when the trend of a grave conversation turned to a subject, which dwarfed the significance of our cherished Ukrainian customs, the Julian calendar. Yet, with buyont hopes we looked forward to the time when our people would be in position to accept the New Style. Fortunately, in the spring of 1940 His Excellency Bishop Ladyka put the subject on the topic, and the Reverend Fathers, in attendance on a convention at Mundare, resolved to introduce the new calendar where an overwhelming majority of parishioners should vote for it.

In some localities, however, an experience, so gloriously anticipated, terminated ignominiously. People began to wrangle endlessly over the question, but it was clear to the unbiased listener that the only reason for their reluctance to accept the Gregorian calendar was their latent fear that something essential would drop out of their rite, which they treasured so dearly. We must admit that everywhere the discussions threw more heat than light on the subject.

In Mundare, nevertheless, as in many other parishes, the new calendar was welcomed with enthusiasm. It proved to be very practical and consequently it was not a problem to adjust our routine life to the new order. It was a pleasure, during the entire year, to celebrate holidays, especially Christmas, with the rest of the civilized world, and not to lag behind as we heretofore did.

Incidentally, another advantage accrued - a personal one in this case. The new calendar exonerated me from mathematical embarrassments. Formerly, when I lost track of the date in the breviary, to me it always was a baffling problem to subtract that odd 13.

- o o O o o -

B.

VERBA DOCENT, EXEMPLA TRAHUNT

Imitation is the dominating instinct in the life of the adolescent, as well as of the young child. They do what we do, not what we say.

Very often the modern home is a bedroom or rather boarding-house. The father for the most part has gone out of the life of the adolescent in this age of factory and commercial centers. For the most part, the girl is the companion of the mother, and problem in her case is not so acute as for the boy. Even in schools, men are foumd in constantly decreasing numbers

The boy in his teens is as sensitive as a young plant

He needs the companionship, craves the friendship of a man His home does not supply it, his school fails him, his Church cannot meet his needs, but this does not change his demand. He must have companionship and he gets it where he can - in the street and up the alley.

Between the ages of 12 and 18 is the most important period of a boy's life. It is then that his ideals are acquired, his character formed. In these years he needs an ideal on whom he may model his own character. Although women are, in many respects, better fitted to teach than men, this does not alter the fact that during his teens the boy needs the companionship and friendship of an adult of his own sex. Surely boy needs a hero to worship, and pity the boy whose hero is the professional boxer or the gangster.

It is as easy to dam Niagara as to check the activity of a healthy youth in his teens. But the water which will upset and breakships and boats may be harnessed to run an engine. The boy's restless energy, if directed, may be guided to useful pursuits and wholesome ideals.

Two things are needed: a program of directed activity for the boy's leisure time, and men trained for leadership. Let us take a few sideglances at the latter.

The leader of youth must have tact, sympathy, and wisdom. He must be a man of character. The recreation leader must be trained in pedagogy, for he must teach. He must be familiar with psychology, for young minds are in his care. He must be practiced in sports and athletic activities. He must be versed in various crafts and occupations dear to a boy's heart. In short, he must be an ideal on whom the adolescent may model his own character.

\- - - - - - -

B A Y

HISTORY OF UKRAINE

The Aftermath of the Battle of Poltawa
and the Abolition of Ukrainian Autonomy, 1775

After the ill fated Battle of Poltawa Ukraine found itself under the 'heavy thumb' of Tzar Peter of Russia. Knowing of what great importance the Ukrainian resources were to the interests of Russia, and fore-seeing, in the act of hate, the danger of having Ukraine a separate and independent state, he resolved once for ever to do away with it.

As a ruthless man, who had cut the heart out and for his own people, he simply could have no generosity to those who were his enemies. This was his opportunity to give vent to his terrible vengeance. But, as it was proper to Russian craftiness, he slowly, but systematically, ruined the Ukrainian people, despoiling them both of their natural and spi-

One way of ruining Ukraine was the ruthless extermination of her Cossacks. In 1716 some 10,000 were taken to dig a new canal between the Volga River and the Don. In 1721 another detachment of 12,000 Cossacks was recruited for similar work in the Lake Ladoga area. During the following years about 40,000 Cossacks were mustered under the Russian flag in the Russo-Persian war, while within the years 1725-1731, another 60,000 from among the Ukrainian youth were summoned to build the lines of fortification along the shores of the Sea of Azov. This was the method adopted by the Russian Tzar in destroying the military power of Ukraine.

Under such circumstances all interior welfare and trade was ruined. The vast farms of those many thousands sent abroad now lay waste. Nevertheless, Ukraine was to provide great supplies of food for the Russian armies, which even in times of peace were freely quartering in Ukraine.

Ukraine was soon brought to an impoverished state. The popular masses, tried by the burdens of long-lasting wars, were exhausted and economically ruined. But here again, in order to propitiate the Ukrainians, the Russian government thought it expedient to show some leniency towards them. Thus they permitted Ukraine to have a Hetman, to restore her own judiciary and to lessen the taxes. But this was just a calm before new blows.

In 1764 appeared the 'ukase' which stated the abolition of the Hetmanship. Some years later, in 1775, the Zaporogian Sitch, the last stronghold of Ukrainian freedom, was destroyed completely. In the following years the Russian government tried to do away with whatever particularism and remaining Ukrainian autonomy.

= = =

IMPORTANT DATES OF UKRAINIAN HISTORY

850	Formation of the Ukrainian Princedom of Keiw	1709	Ill-fated Battle of Poltawa, and the death of Hetman Iwan Mazepa
988	Christening of Ukraine		
1340	Fall of the Galicia-Wolhynian Princedom, and end of era of kings	1861	Death of Taras Shewchenko, greatest of all Ukrainian poets
1595	The Union of Brest by which Ukraine was reunited to Church of Rome	1867	St. Josaphat proclaimed a Saint by Pope Pius IX
1623	Death of St. Josaphat, bishop, martyr	1882	Pope Leo XIII signs the decree confirming the reformation of the Basilian Order in Halyczyna
1648	Hetman Bohdan Chmelnitsky reestablishes an independent Ukraine	1918	Ukraine proclaims her independence (third time in her history)

= = =

INDEX

AURORA FOR YEAR ENDING DECEMBER, 1941

RELIGION

	Page
Martyrology of Ukrainian Saints - O	
Preface	1
1. St. Olga	5
2. St Wladimir	27

LITERATURE

Slowo O Polku Ihorewi - P.C.	3
Taras Shewchenko - S.P.	6
Early Books in Ukraine - P.	11
Father Markian Shashkewich - P.	15

HISTORY

History of Ukraine - R-A-Y	4,7,14,20,32

POETRY

Christ Has Arisen - S T M.	9
Mary and May - S.T.M	15
Merry Christmas - S.T.M.	27
Rejoice - S.T.M.	29

MISCELLANEA

Ukrainian Easter Rites - A.C.	10
Transfiguration of the Mission Cross - A.C.	12,17
Ukrainian People-Ukrainian Language - Sudomyr.	18
Carry On Aurora - Fr. Ignatius Lesiuk, OSBM.	22
Retrospect - A.C.	23
Importance of Writing - Z.	24
Christmas - P.	26
The Holy Crib of the Child Jesus - S.T.M.	30
Are We Determined, Or Not - P.C.	31
Verba Docent, Exempla Trahunt - B.	31

Writers contributing to the present volume:

Fr. Ignatius Lesiuk	Bro. Pacomius Dydyk	Bro. Boniface Sloboda
Bro. Hilarion Adams	" Polycarp Matwij	" Platon Soroka
" Eugene Bilyk	" Patrick Paschak	" Nikon Swirsky
" Parten. Chmilar	" Gregory Chmilar	" Orest. Zasijbida

ПРОБЛЕСК

Видають
Брати
Схоластики
ЧСВВ.

Виходить
раз у місяць.

Число 1. Мондер, Алта. Січень 1942. Рік 6.

ЇХ ЕКСЦ. ПРЕОСВ. КИР ВАСИЛІЙ ЛАДИКА, ЧСВВ.

В ДЕНЬ СВ. ІМЕННИКА

засилаємо
Преосв. Архиєрееві Кир Василієві
щиросердечні побажання
Божого благословення, обильних ласк неба й кріпкого здоровля на владичому престолі.

Брати Схоластики, ЧСВВ.

СВ. ВАСИЛІЙ ЕПИСКОП.

(Промова, що її виголосив бр. Володимир Шевчук, ЧСВВ. на академії Академії в честь Їх Екск. Преосв. Кир Василія з приводу їхніх іменин).

Для тих, що досліджують великих мужів св. Василій є тією загадкою, що її не вміють розгадати. Чудує нас його різнорідна діяльність, його таланти, його великі прикмети духа і тіла, його святість. Про це можна писати великі речі й такі теми до певної міри є написані, однак вони не вичерпують діяльности св. Василія. Нині, в день св. Василія Великого звернемо увагу на деякі черти в його діяльности як Єпископа, пастиря канадійської дієцезії.

Що він вважав себе гідною особою на Єпископський престол? З чого він не зі прикрі часи світло виявався зо спойсього уряду, свідчать про це два титули, що ними обдаровує його св. Церква, а саме "Отець Церкви" й "Великий". Ці титули характеризують св. Василія, як таком замикають в собі зміст його діяльности.

З часів його єпископства найбільше вдаряє нам у вічі боротьба, яку провадив з єретиками, що як нагальна буря часто врвалися, як морські гидри підносили свої голови голови, щоб знищити Божу Церкву, здерти з неї одяг святости, божественности, а накинути свою ложну руїницьку науку, зробити заколот, замішання в стаді Христовім і серед того збирати свої погубні овочі, як це є в тактиці темних сил. Це були аріяни, єресіярхи, македоніяни й інші єретики. Але як розлючена морська філя розбивається об скелі, непорушні морські скелі, так всі горомі напади звертані на св. Церкву розбивалися на собі св. Василія, скорона і пастиря Церкви. Св. Григорій Наз. сам такими ядерними словами характеризує його боротьбу з єретиками: "В обороні св. Церкви виступав гідно, мужньо, витревало й з гнучкою наукою і серед небезпек і у всім ведеться над вирвиголовство."

Його праця, його боротьба не йшли марно. Він сам, особисто, зібрав овочі своєї праці. Остаточно єресь усунулася з його дієцезії. Його повага росла з дня на день, як перед цісарем, так і очі народу. В найтайних спірних справах його голос рішав, як закон. З усіх східних епархій його епархія найкраще розвивалася, найкраще в ній діецвіяне християнське життя.

Нині обставини подібні до обставин, що серед них жив, боровся св. Василій. Ті самі темні сили хоч в іншій зовнішній формі, продовжують свою роботу. Вони ще не відмовися з свого наміру, знищити Боже діло. Їх не лякають невдачі, ще, що вони впродовж 16 сотень літ чого зробити не могли, але з питомою собі завзятістю йдуть вперід. Їх напад виступають у формі більшевизму, атеїзму, секуляризму, підшиваються під націоналізм. Це одним накидають, а других засипляють дитячим сном, смертельним сном, сном індиферентизму байдужности і індиферентизму. Всі вони

намагаються знищити Боже діло серед нашого народу, його розбити, а на кінець погубити.

Але при кермі нашої лодки-Церкви стоїть другий Василій. Його пастирське, бачне око стежить за кожним рухом ворогів, предбачує всіх надходячі грізні бурі, щоб в слушний час звернути керму, відхилити лодку і так увійти нагоди, а з новими здобутками далі плисти.

Це паралізує акції ворогів. Вони лають, лютують, але дарма. Їх пляни розвіваються. А цей другий Василій подібно до першого випроваджує свою лодку-Церкву з повітряних скель, підводних скель на отверте, спокійне море, на ясний шлях до вічної пристані.

Де вважна праця не дає без труду, жертв. Вона коштує багато сил і здоровля.

І нині, в день св. Василія, радісно, що можемо стати між собою Його Співслужниці, подібного до нього, як в звичаї, так і в апостольській ревності, і заразом утвердити себе у вірності на позицію, що її держимо в лаві, якої провадить Їх Екск. Кир Василій, жертвуючий себе на услуги до полочі у важкій ділі, хто чинно, хто підготовчою працею, а хто своєю молитвою до Всевишнього, щоб Він пріяв силам Їх Ексцеленції в праці на Його славу, розвій нашого народу, добра й величі нашої Церкви.

II.

З НОВИМ РОКОМ.

Товстими буквами часописи записують кінець року 1941. Цілий людський загал приспавний своїм будучности спогадує спомини вселенности й радости - жертви минулого року. Всесвітня історія жестертим, епохомічним почерком пера записує події, факти, що їх ані словом ані ділом не можна звернути. Рівнож українська імміграція в своїй рідній історії визначує небувалий день. Пятдесятліття прибутку українців до своєї нової Батьківщини, далекої від рідних сторін, Канади. Це все - доконані діла року 1941, що вже не можуть ніколи повернутись. З того року нам хіба лишається спомин. Спомин добровільної жертви.

Отак лишаємо позаді рік 1941. Перед нами стоїть новий час, рік 1942. Новий рік повний вимогливих, нових ідеалів, кріп і надій. Чи те все здійсниться, що ми так ревно замірюємо? Побачимо, якщо доживемо, при кінці року. Поки ми треба тримати солідних основ нашої земської мрії. Нам треба зміцнитись, забезпечити себе умовами, що досвід нам дає. Це треба довершити, щоб будучий рік не пропав на марне. Однією певною рисою, це є новорічні резолюції. Річ дуже практична, якої ми не вимагаємось. Досвід учить, що резолюціями з почину Нового Року можемо великі діла доконати. Хоча деякі "от відає сего" бардь які резолюції більш гумористично, ніж щось повищого, однаке не один вимовив після рівень своїх других і своїх новорічних постанов. Це може, при гарній силі, нам приключитись. Так вперід з Новим Роком і новими сильними резолюціями.

Рівок

ТОЧНІСТЬ.

Одною з найбільш користей, що нині обдарила нас культура є міряння і використання часу. Протягом однієї години, а навіть однієї мінути можемо нині зробити тільки, тільки робилось перед сотнами літ протягом двадцяти годин. А протягом кількох днів можемо виконати роботу, що потребували колись і пару літ часу.

Даремно в теперішніх часах не повинно бути мови про точність. Тепер люди повинні завжди находитися на означеній місці, виконати назначену роботу в означеним часі.

Ще за часів Генрика VIII в Англії, коли не було залізниць ані літаків, як тепер, а листи звичайно пересилали людьми т. зв. післанцями, був звичай так писати на важних листах: "Спішися післанче, спішися на твоє життя." А при цих словах видніє образок післанця звисаючого на шибениці. Отже, коли тоді за страшу пару хвилин карано шибеницею, то яка кара повинна бути тепер за такий проступок. Же Помпей говорив: "Не є річю конечною, щоб я жив, але є конечною, щоб я в означеній місці находився в означений час." А Цезар заплатив життям за проволоку в відчитанню листа в вістком про заговір в сенаті. Знову Наполеон казав, що кожна стрічена хвилина є золотом для щастя.

Уявіть собі, що сталося б з цілим всесвітом, коли б хоч одна зоря або планета задержалася лиш на секунду. Тому то живуть астрономи, що комета, яка появляється на небі горизонтах раз на 1000 літ, не дасться випередити часові ні на одну секунду.

Годинник машиніста спізнився і наступає страшний вудар поїздів. Много змарнованих людей датує свою руїну від страти пяти мінут. Страта пяти мінут часто становить різницю між побідою а нездачею, безпечним а небезпечним ділом.

Вироблення точності в усіх своїх займаннях є дуже важним також і для священика. Коли священик не буде точно в означеній часі зачинати богослуження, то ми він може пізніше вчити людей, щоб не спізнялися але точно приходили на ці богослуження. Коли він не навчиться щоб в означеній часі зробити завдане діло, то по більшій части він буде мусів його взагалі залишити, або бодай поверховно виконати, задля браку часу. Тому св. Альфонс Літорі заборонявся навіть обідом що не змарнує жодної хвилини добровільно, або найменшим покористуватися часом.

З початком цього Нового 1942 Року ми також зробім собі сильну постанову завжди бути точними в усіх наших займаннях. Не відкладаймо на завтра, що можемо зробити нині. Бо завтра - це нечинець, якого нема в ніякому регістрі. Завтра - це найкраща приятель для лінивства й браку рішучості. А на брак рішення є тільки одна ліки, а саме: скоре рішення.

Одним із найкращих уладжень у монастирі для виробіння точности, це дзвінок, що призвичаює до точности, коли кличе до праці або спочинку. Також уклад денного порядку дуже причиняється до вироблення точности. А хто

МОЛОДИЙ ПРОПОВІДНИК

(Від Редакції: З отим числом починаємо містити проповідничу літературу для молодих проповідників. Для більшої вигоди проповіді чи промови будуть друковані на осібній листку, однак входитимуть як цілість до часопису а не додаток. Хто з ман, которі має проповіді, промови до друку хай їх присилає нам до помішання в "Молодому Проповіднікові." Особливо побажані в проповіді короткі, оригінальні й актуальні).

. . . . . .

Ліяк. Полинарп ЧОСУ.

час у хвиль.

ЙОРДАНСЬКІ ПОДОХРЕСТІ.

Від давного часу люди збиралися над рікою Йордан, щоб побачити і послухати якусь незвичайного Божого пророка св. Івана Хрестителя. Одного дня появився надзвичайний настрій перед чиєюсь появою. Всі були зверталі на св. Івана. Ім він не тільки проповідував покаяння як передше, але говорив щось більше. "Я хрещу - каже він - водою на покаяння, але Грядущий після мене сильний від мене, якому недостойний я розв'язати ремінця його обуття. Той буде хрестити вас Духом святим і вогнем." Тоді з'явився св. Іван і побачив Ісуса Христа, що надбігався до них і пізнавши св. Духом заявляє: "Се Агнець Божий, що бере на себе гріхи світа. Се той про котрого я казав: По мені йде муж що передо мною був, бо пер. був як я."

Це зворушило увагу всіх на Ісуса Христа. Та Ісус не зважаючи на нікого йде просто до св. Івана і просить його хресту. Зразу св. Іван противиться тому кажучи: "Мені треба у тебе хреститися, а ти приходиш до мене." А Ісус сказав йому: "Нехай це тепер, бо так треба нам сповнити кожну правду." Тоді Ісус вступив до ріки Йордан, а св. Іван охрестив його.

Так в цій хвилі сталось велике чудо. Коли Ісус вийшов з води, отворилося небо, зійшов на нього у виді голуба Дух святий і дався чути голос Отця небесного: "Це є Син мій улюблений в котрім я упадобав собі."

З нагоди цієї великої події з життя Ісуса Христа

обходимо сьогодні величаве свято Богоявлення. Що як кожне свято є на те, щоб нам пригадати якусь правду, так і Богоявлення пригадує нам ті взносні правди нашої св. Віри, що Син Божий прийняв на себе упокорюче хрещення як також об'явлення при хрещенні цілої Пресвятої Трійці. Бог Отець своїм голосом"се Син мій улюблений," Бог Син у людській природі хрестився у ріці, а Бог Дух святий сходить у виді голуба на Ісуса Христа.

Все церковне богослуження у своїх евангеліях, стихирах і піснях стремить до того, щоб нам якнайкраще зобразити хрещення Ісуса і об'явлення Пресв. Трійці. Та крім цього відправляється у нас одно богослуження, що особливе пригадує нам ці дві великі Йорданські події. Неначе на спомин їх ми маємо Йорданське водосвяття.

Застановімся нині коротко у чім якраз пригадує нам водосвяття хрещення Ісуса й об'явлення Пресв. Трійці, а потім яке значення має для нас свячена вода.

Як знаємо, що де на це позволяють обставини, величава процесія виходить на ріку, що є символікою тієї хвилі, коли Ісус Христос йде на ріку Йордан до св. Івана. Притім співаємо стихири, що пригадують ту взносну науку, що Ї Христос хотів нам дати, коли хрестився від св. Івана. це приклад глибокої покори. Він перед численно-зібраним народом прийняв на себе вид грішника хоч Він-Бог найсвятіший. "Це Агнець Божий, що бере на себе гріхи світа." Христос понижається до нашого стану, а ми з браку покори, перед світом, щоб з нас безсоромники і найгірші люди не сміялися, встидаємося правди, боїмося вірно служити Богові й показатись перед грішним світом чесними людьми, добрими християнами-католиками. А бути добрим,вірно служити великому Богові - це не пониження для нас, але честь і слава.

Дальше ми вже певно також завважали, що при йорданському водосвятті уживається трисвічник. Священик тричі благословить воду освяченим трисвічником, занурюючи його у воду й притім говорить слова: "Великий Ти Господи і чудні є твої діла і нема одного слова відповідного, що ним можна б звеличати твої чуда." Нам може й не приходило на гадку, що тут означає трисвічник. Дорогі в Христі! Трисвічник є дуже гарним символом цієї незглибимої правди Пресвятої Трійці. Уживаємо його при водосвятті неначе на спомин,що при хрещенні Ісуса явилася ціла Пресв. Трійця. І хоча багато ми маємо знаків-символів Пресв. Трійці у нашім обряді й часто говоримо і чуємо ті слова-Отець, Син і Дух святий у наших богослуженнях і молитвах,одначе це не принесе нам жадної користи й не скріпить нашої віри, якщо ми не будемо звертати на це увагу.

І тут трисвічник нехай пригадає нам ту глибоку правду св. Віри, що є три Особі Божі. Це непоняте для нашого людського розуму тут на землі. Але прийде час, що по смерти Бог так просвітить нам розум, що ми зрозуміємо й тут правду про Пресв. Трійцю. А тепер збудімо глибокий акт віри, бо сам Бог нам це об'явив якраз при хрещенні Ісуса.

Дальше на йорданськім водосвятті священик благословить воду своїми пальцями і притім говорить слова:"Ти, чоловіколюбче Царю, прийди й нині зіходженням св. Духа й освяти цю воду." А на іншому місці молиться священик:

"Ти, що хрестився в Йордані, прийди й нині освяти цю воду Духом Твоїм Святим."

Потім знову мовить другу молитву, а при кінці дує на воду й просить о благословення словами: "Сам і нині, Владико, освяти цю воду Духом Твоїм святим."

Останній знак благословення є ще коли священик занурює до води хрест і притім співає тропар-пісню, "Во Йордані..." Цей обряд пригадує нам перший Йордан, коли Ісус Христос вступив до води, щоб Її освятити. Дляторго часто в сьогоднішнім богослуженні співаємо: "Христос явився на Йордані освятити води, Христос і нині приходить, щоб освятити нам воду."

Дорогі в Христі! Коли буде відправлятися водосвяття, слухаймо з увагою. Хай перед нашими очима стане той образ, коли Христос над берегом Йордану щойно прийняв на себе велике упокорення за наші гріхи, а з отвореного неба Дух св. у виді голуба зійшов на Ісуса Христа, при чому Отець небесний сильним голосом промовив : "Се є Син мій улюблений в котрім я уподобав собі." Ми тоді краще зрозуміємо водосвяття й скріпимо нашу віру у Божі правди.

Тепер ще звернім нашу увагу на значення свяченої води для нас.

Після гарного старинного звичаю кожний бере собі до дому трохи свяченої воду. Там усі чекають на ню і заки возьмуть щобудь до уст мають найскорше напитися трохи свяч. води, а решта переховують. Це похвальний звичай. У кожній хаті повинна бути свяч. вода, бо все вона може в дома послужити в потребі. У якімось наглім випадку, що треба було б охрестити умираючого, священик, чи хто інший може поступити до кожної нашої української католицької хати й знайде воду свячену. А це стане великим середником до осягнення многих ласк і Божого благословення на нам дім і родину.

В ектеній й молитвах при водосвятті вичислюється усі користи свяч. води. Дай Їй, ми просимо, дар освячувати, відпускати гріхи, уздоровляти недуги. А всім, що черпають і пють ту воду дай, щоб вийшла вона їм на очищення душі й тіла, злегшення терпінь , освячення домів, охорону перед напастями діявола й іншими нещастями. Свячена вода має помогти нам до кращого життя і до ревнішої служби Богові.

Та бувае й краще значіння. Дехто витворює якісь забобонні вірування, їх мішає з цим гарним звичаєм і з правдивими користями свяченої води. Дехто має свяч. воду за щось більше як Службу Божу, св. Тайни, сповідь, св. Причастя. Він може ніколи не молиться, не ходить до церкви в неділі й свята, не сповняє ні Божих ні церковних заповідей, ображає Бога всякими гріхами, а понадто того він думає, що через свячену воду Бог буде його хоронити перед всякими нещастями і що вистарчить йому свячена вода до спасіння.

Дорогі в Христі ми знаємо, що свячена вода не є тайною тільки церковним благословенням.І тільки тоді найбільше ми зможемо з цього благословення користати, коли будемо найперше старатися вірно служити Богові, заховувати Його св. заповіді. Користаймо якнайбільше з свяченої води з правдивою глибокою вірою, а вона поможе нам зібрати собі великі заслуги на вічне життя. Амінь.

ВІСТІ ЗА ГРУДЕНЬ.

3. Впр. о. Протоігумен вернулися з Монтреалю. - Вони перевели кан. візитацію тамошнього манастиря. З їх поворотом відбудася провінціональна капітула в Едмонтоні. Ввечері брати Теологи влаштували святочний концерт в честь свойого Покровителя - св. Івана Дамаскина; програма складалася із слідуючих точок: 1. Ой зійшла зоря - Леонтович - хор; 2. Вступне слово - бр. Віктор; 3. Верізка - М. Дрозда - тернет - відспівали бр. Воніфатій, бр. Севастіян, бр. Епіфаній; 4. Благословенна та земля - деклям. - бр. Епіфаній; 5. .Св. Іван Дамаскин-Отець Церкви - реферат - бр. Євген; 6. Вігво козенятко - Я. Степовий - хор; 7. Слово Урбана VII. - деклям. о. С. Самчук - бр. Венедикт; 8. Вдоха - квартет - співали брр. Севастіян, Воніфатій, Віктор і Епіфаній; 9. Кінцеве слово - бр. Пахомій; 10. Боже великий, единий - хор. Хор відспівав пісні під батутою бр. Венедикта.
4. Іменини про о. Дамаскина,ЧСВВ.
7. Бр. Еміліян Воднар вернувся зо шпиталю,да лічився з перестуди .- Вибрано персонал Академічного Семинарія. Головою вибраний бр. Віктор, а секретарем бр. Мирон.
9. Осьмодневі реколекції для деяких отців і братів відбулися в Новіціятським Домі під проводом Впр. о. Магістра. На ці реколекції відїхав з Мондеру також пр. о. Ю. Жидан,ЧСВВ. і прот. о. И. Сеньків,ЧСВВ. в Вінніпегу. Відїхав назад зараз по реколекціях.
12. Брр. Богослови III року здавали іспит "ад авдієндас."
19. Їх Ексцеленція Кир Василій приїхали до Мондеру й тут перевели Різдвяні Свята.
20. В год. 10:30 їх Ексцеленція висвятили 16 богословів мондерського манастиря на піддіяконів. Висвячені були: Брр. Маріян Горішний, Петро Гевко, Севастіян Курило, Воніфатій Слобода, Пахомій Дидик, Віктор Сорока, Епіфаній Пацак, Володимир Шевчук, Венедикт Гриниляк, Орест Засійбіда, Євген Віник, Єронім Хомій й Григорій Хміляр. З них усіх знято знимку зараз по свяченні.
21. Їх Ексцеленція відправили примарію і в часі неї висвятили пять ново-поставлених піддіяконів на діяконів. Діяконат одержали піддіякони: Маріян, Петро, Воніфатій, Бернард і Полікарп.
22. Бр. Йосиф Том одержав габіт на Новіціяті й тепер зватьоя Тимотей.
23. До нашого манастиря загостило, трьох питомців Семинарію св. Йосифа в Едмонтоні: діякон В. Філевич, І. Ворона, Г. Овчарик.
24. Бр. Авакратій Мазур зложив перші монаші обіти.
- О год. 4:45 пополудні Їх Ексцеленція висвятили в домовій каплиці І.Ворону й Григорій Овчарика на четців і півців.
- В Навечерю Христового Різдва гостили в нашім домі Впр. о. Магістер, о. А. Трух і всі домашні браття й новики з Новіціятського Дому.
25. Їх Ексцеленція відправили Архиерейську Сл. Божу в Чипмені, Альберта. В Мондері Впр. о. Ігумен відправили Сл. Божу в асисті діяконів Петра Гевка й Василя Філевича. Монашій хор співав в часі Служби Божої під батутою бр. Венедикта.

ПРОБЛЕСК

Видають Брати Студіястики ЧСВВ.

Виходить раз у місяць.

Число 2. Мондер, Альта Лютий, 1942. Рік 6.

тільки Тс... ...ола тяду ...

...

...

МОЛОДИЙ ПРОПОВІДНИК

день. Хвилина Час: 6 хвилин.

ЧОМУ РЕЛІГІЯ Є КОНЕЧНА.

Господу Богу твоєму поклонишся й тому єдиному послужиш. Мт 4,10

Західний культурний світ нового часу думає дехто, що релігія непотрібна. Уявність тих священиків й духовні як мотузки, що ними вважається необразовані душі й закотується ними неорганічні засади. Чекаю ви, дорогі Браття, чули подібне й не знали що відповісти. І тому хочу вам доказати, що релігія конечна. Її вимагається природа людська. Бо що властиво є чоловік? Розумне, товариське й відкуварче єство. Так вчить нас філософія. З тих трьох приймет ясний висновок, що релігія є конечна.

Чоловік розумне єство. Що це значить? То є, що він пізнає не тільки те, що сприймає змисли, як звірина, але спостерігає також речі духові, що під змисли не підпадають. Однак цей дар не вистарчає, коб хотось назвати мудрим, розумним, але треба ще той дар розумно вживати. Хто так не робить, поступає проти свого пізнання; такий чоловік не є нічим лучшим від нерозумного сотворіння. Релігія отже є чоловікові є стільки конечна, о скільки вона є природним укритям здорового розуму. Релігія опирається на двох неоспоримих основах.

Нема жадної вини (жадного відповідного діла) без причини. Ми бачимо світ. Звідси заключаємо, що мусить бути сотворитель особовий Бог.

Друга засада. Честь кому честь належиться. Любов Тому, що Сам є любов. Послух для того, що є мій Необмежений Пан і Творитель. Пячність моїому добродієві. А те все є засади релігії.

Чоловік є товариське сотворіння. Усунений з родини, з першого товариства, він стає безсильний, бо тільки в товаристві й через него може чоловік розвинутися тілесно й духово. Людське товариство є конечне, тому воно є установою Божою; Бог постановив, щоб люди були між собою обопільно звязані, взаїмно помагали собі, та так могли вести життя гідне людини. Суспільність хочаб не знати яка маленька, не може бути без начальства, без запорукн життя, чести, власности - коротко кажучи - без обичаєвого закона, що є написаний на другій таблиці Божого закона.

Не вистарчає почуття чести. Для пересічника чванитися своїми поступками має більше значення, як сама честь. Як много на зовні грають ролю найкращих здатностей

нів, а в дійсності то дотри, що уйшли сторчка [illegible] собі революцію, що в ній так часто соціялісти[illegible] уряд апелював до почуття чести робітників і ковпарі[illegible] до праці й порядку. Де релігія немає вила[illegible] особисте почуття чести

Не вистарчає наука. Она є обосічним мечем. Чим наші модерні вложники не працюють всіми можливими средствами модерної науки? Чиж не мусить наука в страшних війнах до того служити, щоб людей цілими масами убивати?

Не вистарчає сила публичної власти. В Росії бачимо світлі приклади з того.

Певно, що особисте почуття чести, знання, сила публичної власти можуть дуже успішно діяти, але тільки в сполуці зі засадами релігії; а вони самі не можуть вдержати чоловіка в обовязку в кожнім часі й в усіх обставинах. Релігія вказує чоловікові на всевидячого Бога, що знає найтайніші гадки, на Бога справедливого, що не дасть нікому[illegible], ані обдурити себе, на Бога всемогучого, що перед його карючою рукою проступник не захоронить[illegible] ані багатством ані жадною людською силою. До того всевидячого, справедливого, всемогучого Бога, релігія укладає найвластивіше відношення. В цей отже спосіб релігія найкраще береже й розвиває людську суспільність. Бона чоловікові є необхідна.

Вінці чоловік є єство, що підлягає тільки терпінням. Із того згляду для него релігія конечна. Чому? Бо тільки релігія пояснює нам нужду цієї землі, вона одна чоловіка підносить і потішає. (Сірах 40.I-4).

І дали говорять: чоловік на біду родиться й в біді вире. Чи не сповняється те слово навіть на щасливих того світа? Убожество, біда, слабість, обездолення, туга й вільна нужда, все те вимикається в людське серце, щоб його смутити й гнобити. Без релігії чоловік серед тих терпінь зовсім позбавлений потіхи. Не знає звіряття, чому, поко терпіння. Жадна звірина так багато не терпить як чоловік. Звірина терпить лише болі теперішні. Бона не думає про минуле перебуте або прийдешне. Чоловіка мучить не тільки нинішне горе, але сама згадка на минулість або будучність наповняє його боязню й журбою. Він переносить не тільки своє горе, але й з другими співчуває.

Чи ви думаєте, дорогі, що натура, знання або поступ можуть людині принести розраду в його терпіньях? Тільки релігія є в силі її підвести й потішити. Вона показує життя в правдивім світлі. В ній стільки пробивається доброти Божої. Не сліпі сили природи рядять світом, але Бог Творець всього. Він є батьком, що нас любить і тоді коли бере й тоді коли дає. Він не допустить, щоб нещастя перевищали наші сили. Він при нас зо Своєю ласкою. Коли Він карає, не немов ніж в руках досвідченого лікаря, лише в руці розбійника. Коли відбирає, то дасть щось кращого.

Тут пояснення чому много в часі свойого щасливого поводження покинули релігію, а опісля під натиском терпінь вернулися до неї.

Хто релігію відкидає, той є ворогом самого себе й ворогом людства. Хто нападає на релігію, той розриває основи суспільности. Він позбавляє себе й своїх співвителів правдивої потіхи в житті й пхає їх разом зо собою в безодню

розпуки. [illegible] тому любіть і живіть ґіоля її [illegible] і нехай вам робить чудним лицемірним [illegible]. Не тільки так правдиво [illegible] правдивий поступ [illegible] для себе. І не правдиве [illegible] і цілому світові [illegible], мир і добробут [illegible]

НА ФАРУ

(прод. з стор.5.)

і релігія зад[illegible] [illegible]ще не так світить [illegible]нче о давно[illegible] [illegible] [illegible]ньо та і цілий світ [illegible]кись не той. [illegible]. Ті ж [illegible] [illegible] [illegible] (ско вийдем вечером сидать деінебудь [illegible] [illegible] [illegible]

ПРОБЛЕСК

Видають
Брати
Схолястики
ЧСВВ.

Виходить
раз у місяць.

Число 3. Мондер, Алта. Березень, 1942. Рік 6.

ПАПА ПІЙ XII

PIUS REGNAT...

Очі цілого католицького світу звернені нині на по... духовного Провідника - Папу Пія XII. Це вже ... минає Його правління на Царському Престолі, 2 березня 1939, ... Євгеній Пачеллі, тодішній Секретар Стану, по смерті Пія XI наступив кермо Христової Церкви й мирно зберігає ... її добро духовні скарби й дорогоцінні для нас часи.

Пій XII - це скромна й працьовита людина. Вже сам ... порядок дня виказує як все точно умів ... собі виділяти ... Перші години в розбудові Христового Царства на землі. ... присвячує роботі до пізньої ночі. Знати, що... це ... частина програми дня. Офіціяльні обов'язки й розваги обов'язком багато утруднюють управу Церкви. Однак Пій XII ... виконує дипльомат і визвець вічних церковних ідей. ... Знаючучи вже державним справам, ... тільки свої. Вивчає ... великих людей. І Боже Провидіння зарядило, щоб у тих ... і виняткових часах церква керму в Ватикані мав Пій XII.

Завдання апостольської столиці з сьогодні в ... особливо як провідниці миру. Однак за молитвами й спів... дання добрих прийде до кращої майбутньої доби. Під світлим ... Пія XII плануватимемо певно й сподівано.

Чого ... дай милостивий Бог довголітніх Його Святості ... Римському ... довге прожити на Петровому Престолі для ... на славу й добра католицької Церкви.

ТОВАРИТАМ ПЕРА... НА ПРОЩАННЯ

... товариші ... Комісії ...

... тим ... прийшли сказати до тієї самої ... щоб стати добрими членами в Христовому царстві.

... ще щиро вдячні готовності своїй ... у праці ... Провідник за ... тільки ... і видобуток.

... Проблеск. При ньому ... вчилися працювати для Божої справи.

Робота це була тяжка праця співпраці. Ми вчилися ... працювати для спільної мети. Ми разом ділили й здобуту... радість успіхами, і разом гартувалися невдачами.

І коли перша група, що гуртувалася при Проблеску, ... чергою "Назарет" відходить від Проблеску, в душі ... сколихнуть учителі чудові миті кожній хвилі радощів ... Згадки поведуть нас, що з цього ... Так ... спільні спомини минулого. Отже часто виникає помолитися ... читці.

... з вдячністю до побачення ... стежили ... католицької ... з палкими ... Христа й Його Спасителя.

... диак. Вер... ард

ВИСОКОПРЕП. О. ПРОТОІГУМЕНОВІ
В. БАРАНИКОВІ, ЧСВВ
з приводу Іменин
складають сердечні побажання
БРАТИ СХОЛЯСТИКИ, ЧСВВ

... ми багато знаємо про ... тих Великих Керуючих. З ... дбалістю ... діяльність їхніх життя, цікавість ... Особливо цікавість ... Коли ходить про ... Великих людей, ... під тим зглядом ви дещо ... про ... Чи Нормальність ... Як при ... і народові цінні заслуги. Перед тими ... ровом за віру, їхні ... в цілості й чистоті ... І Такі ... Михайло ...

... Різдвяні 17 ... Їхні ... Їхніх ... космічні ...

[illegible] кільк[illegible]
разів їздив до Відня на [illegible] румунської депутації.

стан[illegible]

(Прод. на стор. [illegible])

ЗВЕРШИЛОСЯ

Високий хрест... На ньому - богочоловік. Пробиті Його руки й ноги, копієм проколе серце. Очі залиті кров'ю, тіло вкрите ранами й синіми скілами удару. Терням увінчана голова схилилась на груди. Вже без життя... Звершилося...

За що розп'яли Його? - спитало сонце й не ждучи на відповідь сховалось за хмари.

За що? - повторили ліси й гаї.

За що? - пішло громом по горах і дебрах.

За що? - мов мати над трупом дитини стогнала земля. За що?... За що?... За що?

За що? - питав і дехто з прохожих. І показали Ум напис над його головою: ІСУС НАЗОРЯНИН - ЦАР ЮДЕЙСЬКИЙ. І многі читали це письмо, а прочитавши відходили, хиляючи головами своїми, спокійні, байдужі; бо тверді як камінь людські серця.

Сонце закрило своє лице й на землі налягла темрява. Ван хмари виринув місяць, а як побачив що сталося налякав, но досидав того часу.

Очі Його залили кров'ю, а уста ледво вимовили одне слово ЗВЕРШИЛОСЯ!

Звершилося! - повторили гаї.

Звершилося! - дуднло в горах і дебрах.

Звершилося! - стогнала земля.

Звершилося!... Звершилася міра людської злоби й кайдани - і міра Божої любови. Звершилося спасіння світа.

Судомир.

ЛИСТУВАННЯ

Вир о Маркіян ЧСВВ в Дервент Алта. - Сердечно дякуємо за 1 00 на видавництво Проблеску Ваш щирий лист дає нам більше охоти до дальшої праці

душевна людина ложе живе серце тужить за ідеалом. Тільки з тих пір, як не всі люди мають однакові погляди на те, що є ідеал, треба розуміти

Світові ідеали

Загальновідомі "ідеали", що ними світ звичайно бавить молоде покоління: це "карне дівча", "ужиток світу, коли сучасні діти", "гуляй парно молодий, доки не знайде біди", "станемо разом друг при другі й в весілля нашім кругі вночі гуляймо, а пиймо завжди і не прокаймось із цього" й т.п. Людина не досконала звірина, каже світ, отже ідеалом людини потрібно задоволення, що з ним може добре почуватись людина.

Та ті "ідеали" світових людей не дають їм задоволення й щастя. Хоч-не-хоч мусять признать, що правду говорив поет Гете коли казав, що "ним тим всім я почувався як журливо отруту бігав по всіх норах, поборав все, що стрічав дорогою, та не звважаючи на те, ось вкупі палив нестримний і вимагальний огонь".

Та такі ідеали навіть не можуть світовій людині до смаку. Тому творять собі химерні ідеали, щоб тільки забовванити пустку свого життя, а поправді щоб задурити сліпо лемлющі домагання духа, що його людина дочасності не призвичаїла та таки не звважаючи на те, не вдоволяється самим хлібом, ані тільки вимріяними ідеалами, але наче дзвоном дзвонить - неспинком тугою тужить за високими, справжніми ідеалами.

Щоб задоволити духовий первень людської природи, що вже її поза межі земності, люди старались створити собі також ідеали з богатьох інших земних речей. У спосіб високого ідеалу вони одягли: високу науку, університетську освіту, батьківщину, державу, характер, цінність, людяність, альтруїзм...

Самі ті ідеали хоч мають свою вагу вартість, по-суть вони тільки несеться людське серце тільки до часу. Вони не можуть духових квітів. Як справжні, то згодом вивітрюються, лишаючи відчуття. Часто не можуть дати людині вдоволення. Більше, так справді сидить дуже низько.

Християнські ідеали

Християнські ідеали розкрили перед людством одне урочисте. Христова роля в земній історії, з перед її очей відкрила перед правдивого бога; що є найважливіше - вона заспокоїла всі сумніви людського серця.

Хто уперше знає і любить, той зрозуміє ясно, що земні добра неґрунтні суті нашим ідеалом, вони тільки служать нам дорогу до справжнього ідеалу. Вони є тими квітами, що можуть упрекрасити наше життя, але ніколи не оміють у середині нас до себе. Що ми поза ними не бачили перед собою, то тільки їхньої краси.

(кінець буде)

[illegible]

ЗНАЧІННЯ БОЖИХ ЗАПОВІДЕЙ В ЖИТТІ ЛЮДИНИ

Дай мені розум і буду
хоронити закон Твій і
повними з цілого серця
Пс 118, ст. 34

В кожній спільності, де тільки панує порядок і пристойність, там не підкреслюються люди в своїм житті. Ті правила знижені і пристосувані до духа й потреб часу, що державні закони час до часу підвищують так великими вимогами.

Але є ще на світі закони вічні, незмінні, що були видані на чолі тому котирі тисячі літ а в серці людини, хто знає від кількох тисяч літ ці закони називаються десять заповідей божих. Ті короткі правила керують християнським життям кожної держави. Господь Бог колись проголосив їх на горі Синай для вибраного народу, щоб так запровадити порядок і порядок для тепер і часті для майбутніх народів і цивілізацій.

Знання заповідей Божих не є легким завданням. Деякі повинні спрямовані людини навіть утруднюють їх знання і часто ведуть до їх переступлення. Безперечно, що є предмети побожності, котрі легко перед очі поставити собі значення заповідей Божих у нашім житті.

Про таке розуміння Божих законів просив пророк Давид словами: "Дай мені розум і буду хоронити закон твій і пильнувати з цілого серця".

З науки багатьох хасенних і досвітніх сторінок що висловлюють про значення божих заповідей, виписано нижче до двох Божих заповідей

I. уверують нам дорогу до неба й
II. дають нам спокій сумлінні.

I

Осягнути свою остаточну ціль-небо - це нелегко для кожного з нас. Одначе при таких вимірах багато видів дають шукають легкої дороги. І так починають уступати з Божі заповіді. Не найменше з тої заповіді, що їх не виконують справдують свій проступок тим, що вони (Божі заповіді)

за тяжкі на теперішні часи. Та тим не збувають себе тривоги, вони не виходять легкої дороги. Зовнішній погляд на життя чоловіка, що так кивалкує виховці, так вміло керує – викриває цілий ряд колод, що різні їх сили собі ставили. Ніби та людина застановилася над собою, різала в праці з тих світлі свої трудності й їх для Бога вічні усувала, то ніщо-нікчім небачила б, що вони вміло лише дорогу до, а не найщасливіше, орлядала б у своїх цілі дійсно тільки цілі і неперушені Божі виховці. Якщо ж що було б, що виконано Бог не утрудив нам дороги до неба чудесно, виховці тільки дільом, нашо тіло і світ не повністю тепер жалують нам Божі закони.

Не щастя скидати то ми [illegible] знаходимося більшими в таких самих обставинах. При виконанні настанови же на наше розчарування, показується, що ми деяка виховці зазвуково, а деякі таки зайняли. Це дивується [illegible] в житті отримаємо перло такі [illegible] Їх. Може до цього доходить. [illegible] ме, але це то їхні виховці [illegible] дороги, виконуємо всі [illegible] що інакше робимо [illegible]

II

[illegible]

[illegible]

[illegible]

[illegible]

[illegible]

З цієї науки бачимо яке [illegible] Божих у нашім житті. Це дуже [illegible] Божими чинами Божі а більше [illegible] життєві мандрівці. З цього [illegible] Хоча нерідко пересвідчився [illegible] по-своєму свої сили і більше [illegible] Бог [illegible] труд будемо народжені суд, а [illegible] любить і дасть Бог [illegible]

МОГИЛА ПРОРОКА

Судомир

На тій горі стоїть могила,
Терновий на хресті вінець
Кругом снова з тій сторони
Стоїчив у ній Пророк-Борець.

Він чує стони нашо народу
Ка"дінь бряжить у кріпо-
І мже на зерно [illegible]
Він віяв по ост ному [illegible]

Стоїчив Пророк на любій кручі
І знов спокійним тихо спить
Він чує як рове ровучий
І жирнозолотий жак гляди ть

Ах прийде час зери [illegible]
Жнива великії будуть
І волі дух отечим [illegible]
Настане суд кривди [illegible]

І задрожить гора висока,
Ворота цвонуть наче дим
Встане з могили дух Пророка
Вирійми воля встане з ним.

* * * * *

Посдух – це батько сили.
О.Назарук

Із неба ангели [illegible]

Стор. 16. Березень, 1942.

ВІСТІ ЗА ЛЮТИЙ

3. [illegible] до Вінніпегу. Вернувся 10 [illegible]
5. Вир. о. Протоігумен виїхали до Вінніпегу.
13. Вир. о. Протоігумен виїхали до Вінніпегу, вернули
14. Всеч. о. М. Кривуцький, парох з Сиктону, Ман., приїхав [illegible]

[illegible] Проф. Горбатий, Петро Гоцко [illegible]

[illegible] до Вінніпегу, а звідти до [illegible]

[illegible] Запрошення з Вінніпегу, Манітоба [illegible]

ВІСТІ З ДРУКАРНІ

Вже вийшов молитовник отця Нар. Обіймає 209 стор. Молитовних призначений для української молоді. Вісо й Друкарня оо. Василіян у Мондері, 1941. Наклад: 5000.

[illegible] скінчили друкувати нову Букварю [illegible] ПРОЛІСКИ 1939 [illegible] готовий з друку в [illegible] наклад 2000. В-во і Друкарня оо. [illegible]

ПРОБЛЕСК

Видають Брати Схоластики ЧСВВ.

Виходить раз у місяць.

Число 4. Мондер, Алта. Квітень, 1942. Рік 6

Христос Воскрес!

З Світлим Воскресенням Христа Господа пересилаємо Шановним Добродіям Членам і Прихильникам наші сердечні побажання обильних ласк від Спасителя.

Брати Схоластики, ЧСВВ.

В полі, де передше були вібрані воїни, тепер була одна, чорна яма. Не було жадного знаку життя. Ворожа бомба сумлінно сповнила своє завдання. Впали нові жертви кровожадної війни.

---xXx---

Промінь.

ВЕЛИКДЕНЬ СЕРЕД УКРАЇНЦІВ НА ЧУЖИНІ

Як у всіх народів, так і в нашім свято Христового Воскресення займає перше місце. Тому головною прикметою цього свята є велика радість. В той день церкви гарно прибрані, а людей якнайбільше. Ще далеко до сходу сонця, а вірні вже спішать до церкви, щоб тут зо своїм духовним отцем торжественним богослуженням, Службою Божою гідно привітати велике свято Христового Воскресення. Та не тільки вірні, але й ті, що зрідка приходять до церкви, прибувають громадно, щоб узяти участь у так величнім святі.

Відправа починається раненько. ще перед сходом сонця. Тоді під радісними звуками церковних дзвонів, що досі мовчали, виходить з церкви процесія й обходить її. В тім часі люди співають воскресні пісні. Опісля священик, ставши перед церковними дверми, перший раз співає пісню "Христос воскресе". Ця пісня є найбільше люблена в українськім народі. Вона порушує серця всіх до самих глибин, особливо під цю хвилю. Вона підносить думку високо гей понад цей світ. Ця пісня наповнює душу надземською втіхою. Її забути не можна. Чим більше її співаємо, тим сильніше чарує її краса. Ввесь нарід співає її залюбки через цілі свята: співає її вдома. співає її через сорок днів і завжди знаходить у ній щось нового, радісного.

По Службі Божій відбувається священик пасок. Це дуже гарна картина. коли вірні з пасками розміщуються в велике коло біля церкви. Кожна родина стоїть коло своєї пасхи. Всі співають радісно "Христос воскрес". а священик обходить і посвячує паски. Головні речі, що їх люди приносять до посвячення є. великодній хліб - паска, писанки, сир, масло, ковбаса. Коли священик скінчив посвячувати паски, люди, пожелавши собі взаємно, вертають додому й серед гомону воскресних пісень споживають посвячену паску й інші Божі дари.

По обіді діти виходять бавитися писанками, а старші сходяться на гутірку, або всі виїжджають в гості до сусідів. Декуди біля церкви відбуваються гагілки. А церковний дзвін, неначе сторож над всіми, не вгавае. Він своєю луною цокільна хвилин далеко голосить радісну вістку Христового Воскресення. І так аж до пізного вечора.

- Це маленький образок Великодня українців на чужині.

МОЛОДИЙ ПРОПОВІДНИК

[illegible] не цікавість
[illegible] це місце Сюди при-
[illegible] ісе ці радісну вістку: "Хри-
[illegible] радість во всі-
[illegible] зорта на дорогах
[illegible] від землі що їх літа
[illegible] завіть передучасно
[illegible] ати їм Христос возми-
[illegible] ніночок щиру мо
[illegible] рував їх тим щастям,
[illegible] не є причина їзва якої
[illegible] за наших рідних
[illegible] ристіанське діло Зо молит-
[illegible] приходимо на кладовище
[illegible] чуємо сумні похоронні на-
[illegible] ролику в темну могилу спу-
[illegible] засипали її землею коли
[illegible] в тим відзивається
[illegible] смутку Чаново розлучаться
[illegible] ще можно чекаєте щоб я сказав цей
[illegible] би сказати Ісус Христос - еде
[illegible] ждувати Тут на цім місці
[illegible] це ціле своє життя поспішали
[illegible] і передучасно пішли до праці Тут
[illegible] муж чи жена Тут спочиває рідна дитина мо-
[illegible] покладали великі надії на вині ста
[illegible] ваші найлілші приятелі ваші помічні-
[illegible] це велика страта, що її нам тут на зем-
[illegible] Тому оправданий є ваш смуток над ним
[illegible] треба нам сумувати ані не як ті що не
[illegible] (I Сол. 4,14) Надія - це велике слово. Чуєш мило
[illegible] в тяжких умах Якби його усунути з людських ме
[illegible] тоді наша земля стала б глухою пустинею
[illegible] радісне є другим письмом надії І ми віримо
[illegible] тих і ми з ними
[illegible] Христові щоб з Ним

У величавій церкві в Чікаго
якого народу.

Почалася архієрейська Служба Божа
"Іже Херувими" відбувалися обряди

Кожен з нас приступав по черзі перед
і через рукоположення Преосв. Єпископа
те знання об Тайни священства. Переживання цих
хвиль годі описати...

На другий день ми розїхалися. Кожний в
рідні сторони.

Слідуючої неділі знову незабутні переживання.
Родинна місцевість в Кормандо, місцева церква
по береги вірними, між ними найближчі рідні з цього
дні сповнилися хвилиці мрії, плянів
митря - парша Служба Божа

По Службі Божій дещо трепетними руками
принципі
все ще кінчиться благодарен
литві до Всевишнього, що дав мені
дійти до мети мого
слуг.

В.

ПРИВІТ НОВИМ ЄРОМОНАХАМ

По довгих роках студій, терпеливого
укладання планів майбутньої праці таких
"старші брати" божественної
Христа. З хвилею коли рука Святителя спочила
гочових, а його поважний голос розлігся по
кві св. Миколая в Чікаго, проголошуючи
диякони Маріян, Петро, Вонібатій,
священиками; за їхніх душах Христос
вічне щастя своїх вибранців і
Своїм виноградинку.

Небо й земля вражіна. Царство Христове
до тяжких пробоєвищ. Вірмо, що так воно
при журналісту Проблеску що його суди
ним, дописувачем, проявлявся
якнайкращого спомагання надалекого
Тепер уже вони на посвяті

Тож вітаємо Вас. Молимо
нему дяку - найвищому! Зичимо Вам
ласки й Благословення
дай вдячливих
Його

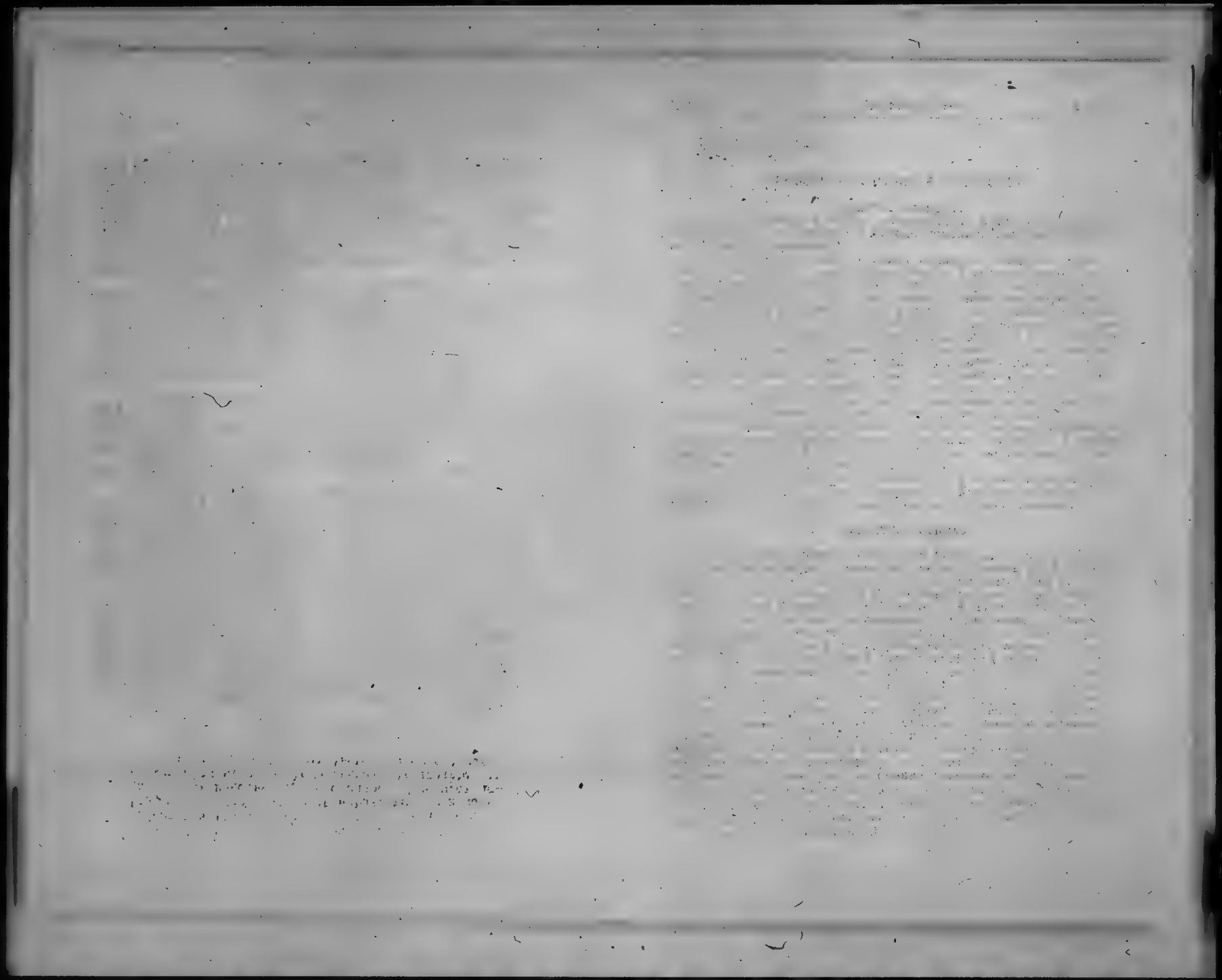

ЗА НАШІ ІДЕАЛИ

(Кінець)

Як тбді, коли наше серце полюбить надісе найвищий Ідеал і вяяке в Ним усі свої справи й речі, ми можемо розумно й відповідно оцінювати й любити напр. свою батьківщину й інші земні добра. Тільки пізнанням і любовю найвищого Ідеалу Бога ми можемо почуватись спокійно в характері людини.

Досконалість ідеалу побачив світ в Ісусі Христі. Це найкращий в і для всіх справжніх ідеалістів. Католицька Церква навчає ввесь людський рід відтворювати той найкращий ідеал у цілім житті.

Наші василіянські ідеали

Кожний василіянин може й повинен проводити своє життя захоплений двома ідеалами.

І ДРУГИЙ ХРИСТОС. Перше, постійне, щире бажання й старання кожного молодого й старого василіянина мусить мати за мету: досконалу переміну в Христа. Ми не маємо ніколи такого обявлення, що напр. "на св.Йосафаті вимирає династія канонізованих василіян..." Канонізаційна комісія готова й досі до послуг, тільки треба стати другим Христом!

Василь. Йосафат і всі святі линули й дали нам дуже виразну лекцію тієї філософії, як перемінитись у Христа.

Це справжня трагедія, коли хтось із світської людини перемінюється в василіянина, але потім не старається всіма силами перемінитись іще василіянина - в другого Христа... Треба докінче відновити ласку й запал! Бо де були б тоді наші василіянські ідеали?

2. ДОБРИЙ ПАСТИР. Тільки тоді можна бути справжнім василіянином, коли маємо духа доброго пастиря. А добрий пастир "віддає своє життя за овечки".

Тому стільки треба молитися й вчитися, стільки працювати й жертвуватися, стільки треба, щоб душі, віддані нашому душпастирству, були певно спасені. В тій справі нема вакацій. Небо й земля мають бачити й чути, що василіяни є добрими пастирями душ. Так як Христос. На те заснований нам св.Чин.

"Другий Христос" і "добрий пастир" - це наші василіянські ідеали. Віра й одна жертва й молитва, сильна вода в любові - помагають осягнути їх.

в. А. Трух. ЧСВВ

ооооо О О ооооо

Один з тяжких вступів до монастиря, це [illegible] ам живе, а найменше викриває до кінця.

Й Станіславець ЧСВВ

Судомир

ХУРТОВИНА

Весна! Як сонце ясно сяє,
Квітки, як вірі мережить,
Трава, мов вовк луги вкриває;
Метелик вийшов погулять.

Омили снігом гай і луки
У лісі пущий дуб розвився
Підняв до сонця сильні руки,
І в небо небо задивився.

Як знялась хмара гон від ліса
І мокрим снігом замело
Чарівне світ волиє завіса,
Мов в тіну є ніг не було.

І буря ллє, вимор грає,
Земля листя в обід летить
Та все даремно! Вже сніг сяє
Повітря! від весни тягнить

Чорна летуть хуртовини,
Не знищить дуба буревій,
Що скинуть листя вдовину,
Вмліть би в сонце погляд свій.

Не вміє бо бути хуртовині
Вічне сонце вічно,
А вже сильніше в ній хмільні
Жовтня і сказли учора

Блажен, хто в сонячну годину
Пускає сніг на лютий бій
На немилучу хуртовину
Готує сильний удар свій!

Блажен, хто в час страшної бурі
Не кратить духа, віри, сил
У кого очі, хоч понурі,
Шукають неба, сонця, крил

Блажен, хто в страшну годину,
З огнем надій у очах,
Крізь бурі рев, крізь хуртовину
До сонця поїм простує шлях.

ПРОБЛЕСК

Видають Брати Схоластики ЧСВВ.

Виходить раз у місяць.

Число 5. Мондер, Алта. Листопад, 1942. Рік 6.

ІХ ЕКСЦЕЛЄНЦІЯ
ПРЕОСВ. КИР АМВРОСІЙ СЕНИШИН, ЧСВВ.

50-ЛІТТЯ СВЯЩЕНСТВА

ВСЕСВІТЛІШИЙ І ВИСОКОПРЕПОДОБНИЙ О. АРХИМАНДРИТ ДІОНІСІЙ ТКАЧУК, ЧСВВ.

СВ. СВЯЩЕНОМУЧЕНК ЙОСАФАТ.

ПРОБЛЕСК

Число 6 Мюндер, Алта. Грудень, 1942 Рік 1

ХРИСТОС РАЖДАЄТЬСЯ!

УСІМ ШАНОВНИМ ДОБРОДІЯМ
СПІВРОБІТНИКАМ І ЧИТАЧАМ З НАГОДИ
СВЯТ ХРИСТОВОГО РІЗДВА Й НОВОГО
РОКУ НАЙСЕРДЕЧНІШІ ПОБАЖАННЯ
СКЛАДАЄ

ПРОБЛЕСК

Впр. о. Ігумен С. Дидик, ЧСВВ.

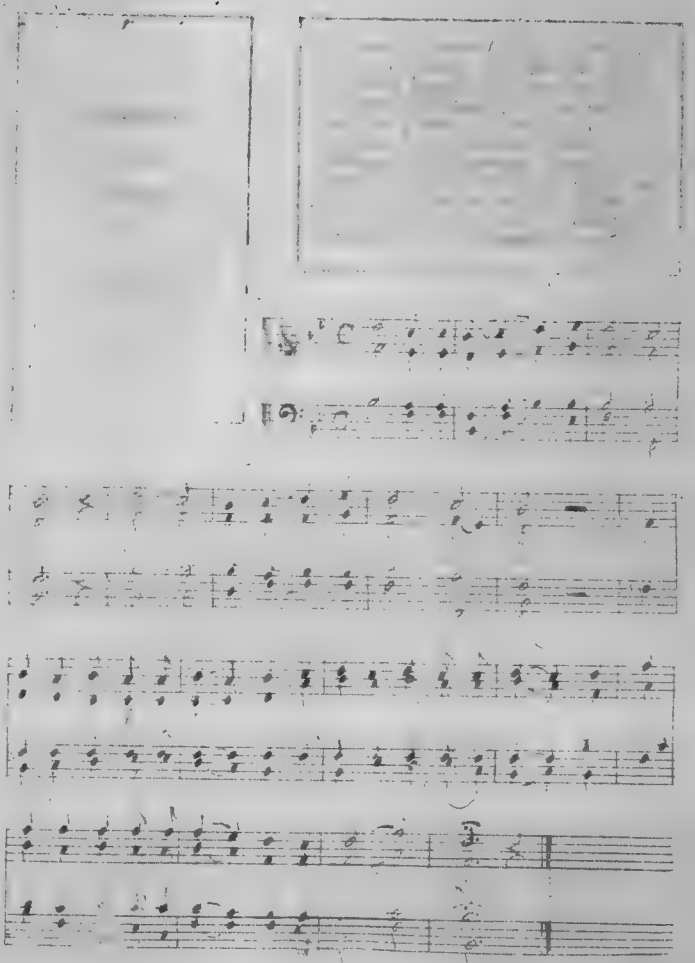

Домът

На ХИЛЯДИТЕ ЗЕМЯ ПРЕЗ ГОРА

Преосв. Амвросій Сенишин, ЧСВВ серед Впр. Отців й визначних громадян містечка Мондеру промовляє на величавій гостині в Мондері.

КІЛЬКА ХВИЛИН ПРИ НОГАХ ІСУСА

(Продовження з стор 7)

причиною гарячих сліз Божої Матінки. Одначе Ісус, як Бог знав що він переможе сили темряви й це його велико-душне знання Ісус знав що Церква що її він заснував для добра людськости під проводом й опікою св Духа по-коняє всіх своїх нерозумних ворогів та переживе всі труд-ноші по їх стрічає кожне благородне діло Разом з тією побідою Церква має поширитись по цілому світі панування Христового царства царства мира й любови, добра й щас-тя

Не все так подобало на Ісуса що Він був готовий прийняти на себе всякі невигоди й терпіння, щоб тільки всіди частинку тих душ що їх Він полюбив свою безмірною Божою любовю привести до щастя що йому не буде кінця

НЕ ХИЛЬТЕ ЗДІЛ ПРАПОРА

(Продовження з стор 9)

Не перечимося що частина молоді забуває рідну мову й пропадає але чи менше в керниці води Тому що в ній лежить коли її джерело живе й здорове? Або чи не дасться зовсім дір кудою витікає вода?

Наше життя не є життя по є великі й силь-ні тільки більше праці й більше любови. Згода згода дасть одність, а одність

Не дай зневірі геть одурманення чужи-По праці важкої та любої труд-

- вперед нам стяг!

тиха ніч!
ельози з віч
Божий йде до нас
Цілий світ любовю спас
вітай нам святе Дитя!

ПРОФЕСОРИ
дому студій в Мондері
1942 - 1943

Вир. о. Ігумен Н. Саварин, ЧСВВ
Префект студій і професор латинської мови
та української літератури на
III році гуманістики.

Вир. о. В. Дрібинський, ЧСВВ
Професор філософії

Вир. о. Вікарій В. Каменецький, ЧСВВ
Префект схоластиків і професор мо-
ральної, пасторальної й аскетичної богословії.

Вир. о. М. Романович, ЧСВВ
Префект проповідей і тонусів
і професор єврейської мови.

Вир. о. І. Лесюк, ЧСВВ
Професор догматики й св. Письма.

Вир. о. Л. Джіголик, ЧСВВ
Професор української історії, латинсь-
кої мови на II. р. гуманістики і географії.

Вир. о. Д. Попович, ЧСВВ.
Професор літургіки, грецької і
старослав'янської мови й мінералогії.

Бракує на знимках:

Вир. о. П. Боднар, ЧСВВ
Професор історії всесвітньої й латинської мови.
Діякон Пахомій Дидик, ЧСВВ.
Професор англійської мови на
III. році гуманістики.
Діякон Віктор Сорока, ЧСВВ.
Професор англійської мови на
II році гуманістики.

Бракує на знимках:

Діякон Епіфаній Пацак, ЧСВВ
Професор англійської мови на
I. році гуманістики.
Бр. Сотер Підскальний, ЧСВВ
Професор математики.
Бр. Модест Гнесько, ЧСВВ
Професор французької мови.

ВІСТІ ЗА ДЕСЯТЬ РОКІВ

1 [illegible]

20 Брати Сем[illegible] ... дем[illegible] в ... цього вечора (ул. слідуючі точки: 1 Перед Тобою - хор; 2 Ріс - співають Українки - ...; 3 ... України; 4 ... - хор; 5 ... - хор; 6 ... - декламація ... - хор, 8 Кінцеве ... Концерт завершився ... Христос проводить ... гості з ...

21 [illegible]

23 Їх Преосвященство і ... до Станіславу ... потяг до Калуша ... Після кількох ... там в ...

24 ... обіді брати Львівської ... відбулися річні збори членів ... легії Преображення ... редакційний персонал на рік ... представляється ... Головний редактор - ... - ... - ...

AURORA

organ of the Bros. Scholastics | English Supplement | published bi—monthly

Vol. VI. MUNDARE, ALTA. JANUARY, 1942 No. 1.

Mass Ordination

as Fifteen Receive First Holy Orders at Hands of His Excellency Basil V. Ladyka, OSBM.

Raised to the Holy Deaconate

Left to right: Deacons Polycarp Matwiy, Marian Horishny, Bernard Dribnenky, Peter Hewko, Boniface Slododa

Receive Minor Orders of Subdeaconate

First row: Subdeacons G.Chmilar, M. Horishny, P. Dydyk, V. Shewchuk, E. Bilyk, B. Sloboda, P. Matwiy. Second row: V. Soroka, O. Zasejbida, E. Paschak, P. Hewko, S. Kurylo, B.Dribnenky, J. Chimij, B .Hrynyshyn.

A MEMORABLE EVENT

Ceremonies that seldom occur bear a greater influence on us and imprint themselves more deeply upon our memories. But the significance of this recent event we hardly wish to attribute to its scarcity, though 3 years have elapsed since in some similarity, a likeness was witnessed. The history of our Canadian diocese has for the first time recorded and a number of recipients of the first Holy Orders.

On the 20th of December, there knelt before the altar 15 young theologians of the Order of St. Basil the Great, in readiness to consecrate themselves to the service of their God and Church. It was a grand sight, that did not fail to impress the onlooker, to see 15 devices to be, one by one approach his Excellency and receive (according to the Eastern rite) minor orders of subdeacons. The following day his Excellency imposed hands on five newly-ordained subdeacons to bestow upon them major orders of the deaconate, thus raising them another step to the priesthood.

It is not hard to enter into the spirit of the moment when each one felt the reassuring pressure of the Bishop's hand on his head. For then was fulfilled the long cherished desires and ambition of life. Happiness, high sentiments and deep feelings of gratitude to God filled their hearts, humbly desiring the greater blessings, that they may, for the best of the time remaining, and this in particular, dedicate to Mighty Orders and closer touch with Him.

We too join them in happiness, knowing that such 15 most promising leaders shall partake in the great work of God and we pray "God keep them as they are this day."

MARTYROLOGY OF UKRAINIAN SAINTS

2. St. Vladimir the Great, Prince, Apostle

(continued)

In the following year, 988, after his conversion to the Faith, the new Christian prince introduced Christianity as a state religion, and ordained the mass conversion of his people.

The formation of an ecclesiastical hierarchy under the jurisdiction of Ochrydia (in present Macedonia, in Bulgaria), next engaged his attention. He purposely entrusted to the Bulgarian clergy the organization of his infant Church, being unable to do so directly with Rome, and thereby for political reasons accelerated the submission to the power of Imperial [illegible]

Under the vigilant care and generous patronage of [illegible]

[illegible] erected and ordained [illegible] throughout the country, [illegible] alone is said to number about 400 in the year 1000, a total perhaps exaggerated, [illegible] accompanied the further extension of the [illegible] reflecting the speedy and [illegible] by setting aside [illegible] as was said to be sufficient for that object. A lasting [illegible] of this was the Church of the Blessed Virgin [illegible], Kiev, [illegible] from all the [illegible] of the Ukraine.

[illegible] the [illegible] of the [illegible] needs the Christian faith, St. Vladimir encouraged missionaries, among [illegible] St. [illegible] of Constantinople, Germany, to labor among [illegible] pagan tribes.

[illegible] to promote the success of Christianity and to [illegible] his people. In that age, St. Vladimir himself, as a true [illegible], first showed the way by his exemplary life [illegible] and worthy of imitation by his subjects. From a libertine, [illegible] and war given pagan, he was almost miraculously transformed into a [illegible], temperate and religious [illegible] of the poor and oppressed. His good name [illegible] known to all within his kingdom and [illegible] far [illegible] himself, [illegible] Greek [illegible] of which [illegible], and [illegible] wonder that [illegible] [illegible] [illegible]

AURORA

Organ of the Bros. Scholastics

English Supplement

published bi—monthly

VOL. VI. MUNDARE, ALTA. FEBRUARY, 1942 NO. 2.

The push of passion can easily deflect them from their line of duty.

As a matter of fact any sort of self-indulgence is bad for character; virtue languishes, grows slack. Such people cannot be commissioned with an answerable task, for they can easily break down under its weight.

In these few brief weeks of Lent we sacrifice many lawful delights just to show that we can be trusted. We then test our will, take a grip on ourselves, master our inclinations that these may not master us for life. If one can not control himself in small, commonplace things what warrant has he of refraining in large, unlawful things? A man of character is the one who can say to himself and to his faculties "yes" or "no" and be sure of prompt obedience.

Reparation. The third purpose of fasting is to expiate sins. We all admit to have offended God. We have turned away from Him and embraced creatures. That is a sin. It is a crime against our Father and needs readjustment. Reason demands that; God possesses a claim to it.

The Lenten days arrive and we punish ourselves to show God that we are heartily sorry for having offended Him. To prove that we have made a mistake we deliberately turn away from these creatures, innocent pleasures and turn ourselves to God. We offer special sacrifices in order to restore friendship with our Father.

However insufficient and inadequate these offerings are, nevertheless, when wrapped around with love and filial subjection, they become very precious in God's eyes. It is not the thing itself that counts, but the love that lies back of it is important.

Viewing Lent from this angle, these days are unmistakably the most precious days in the whole year. They are designed to secure both our temporal as well as eternal welfare. This is the time when we have ample opportunities for self-mastery, for developing ourselves into men of trustworthiness and advancing in sanctity enormously. Let us hope this period will be profited by all in the highest degree.

P.

OSYP Y. FEDKOWYCH.

Among the outstanding personalities in Ukrainian literature, we must truly acknowledge a prominent place for O. Fedkowych. Knowing what great significance had the appearance of Kotliarevsky for Eastern Ukraine, what the role of Shaskevich meant in Halychyna, so also must we acknowledge Fedkowych as the immortal poet of Bukovina. Though his writings, which are mostly lyrical poems, have no exceptional value in the world of literature he is recognized as being equal to other famous writers, because he first introduced the vivid language of the Ukrainians in the Bukovinian state.

Osyp Fedkowych was born on January 8, 1834, in the village of Putylow, Bukowina. His father was the descendant of Polish nobility and traces of this were prominent in the life of Fedkowych. He was baptized and reared as a Catholic of the Roman rite and it was only in 1868, in mature age, that he forsook Catholicism and embraced the Orthodox faith, justifying himself that thus he would be closer and of more service to his people.

In his childhood he was inspired to his poetical abilities by his step-sister. She often narrated to him fascinating tales of the courageous Cossacks, sang ancient folk songs, and thus implanted deeply in his childish heart an ardent love for his country and her traditions. After his [illegible] Osyp became acquainted with a German poet, who better, and did much to bring out, in full glory, the young poet's talent.

In later years Fedkowych enlisted in the army. As a soldier he was sent to Italy. There he achieved the rank of officer, but somehow army life did not appeal to the following poet. In his leisure moments he found solace in writing. He mostly wrote lyrical poems about the desolate life of a soldier people. During his army career [illegible] Ukrainians. Even when he was transferred to Semigrad, communication between did not cease. Under their influence he began writing poems in the current Ukrainian language. His first trials were published in Lviv in 1860.

After 10 years' army service, Fedkowych resigned his officer's rank and returned to his home town. Here he gave [illegible] and his pens, dedicating leisure moments to writing. Later, discouraged because of lack of [illegible] among his people, he burned [illegible] and in [illegible] what he retired in solitude. In 1891, [illegible] voluntarily [illegible], and [illegible] on [illegible] 11, 1[illegible].

Bukowina is a province of former Ukraine, situated in [illegible]. It is [illegible] by the [illegible] Ukrainians [illegible].

Bukowina [illegible] back to the early era of Ukrainian [illegible] formed an integral part of the [illegible] [illegible] the [illegible] [illegible], which [illegible] maintains a [illegible] only with [illegible] they have some form of equality [illegible].

A HISTORY of UKRAINE.

Western Ukraine Under Polish Rule, 1771-1772.

Western Ukraine was held to [illegible]. In order to [illegible] promises [illegible] years [illegible] Ukraine [illegible], so that [illegible] years about [illegible]

[illegible] years of freedom [illegible] away. Serfdom began to threaten the [illegible] Ukrainians. In consequence [illegible] transactions took place through [illegible] of the [illegible] Ukrainian [illegible]. The peasant [illegible] delivery [illegible] was [illegible]

[illegible] Ukraine, [illegible] Ukrainian [illegible] of [illegible] of this latter [illegible] [illegible]. Soviet, [illegible] the [illegible] and Ukrainian [illegible] would [illegible] it caused a [illegible] among the Ukrainian [illegible] the [illegible] between [illegible] Ukrainian [illegible] - the [illegible] Ukrainian [illegible] this [illegible] was [illegible] Ukrainian [illegible] Ukrainian [illegible] Ukrainian [illegible] [illegible] Ukrainian [illegible] [illegible] [illegible]

is the secret of their success? What agencies contributed mostly to their achievements?

The answer would run something like this. These men excelled because they were geniuses. They had unusual gifts that enabled them to perform their feats. Such an answer is partly justifiable.

There is one potent factor that played a marked role in their achievements without which even a genius could not become a genius and with which a person of moderate abilities will excel. This secret is called the ability to work. Even if one would be a [illegible] will never earn a great name. As a matter of fact geniuses of all times have been examples of [illegible] "Genius is one per cent inspiration and ninety-nine per cent perspiration." "Genius is the capacity for taking infinite pains."

Sometimes we are lost in admiration of great men, but if we [illegible] private life, [illegible] that their [illegible] inspiration [illegible] but the hard [illegible] themselves and [illegible] who failed will [illegible] ted to the [illegible]

2.

[illegible]

[illegible] Many [illegible] [illegible] [illegible]

prove the existing, actual racial difference between [illegible] and Ukraine, for such history is "strongly biased and founded on misunderstanding" (p.23), and in direct opposition to Russian writers on whom the author rests all his authority.

Thus outlawing the Ukrainian historians as separatists, Mr. Allen induces his thesis that as a distinctive national unit, Ukraine gradually came into existence about the middle of the 19 century, increasing rapidly (assuming truly American proportions of colonization, pp. 283,375, from a communist, numbering about 50,000 in the south-eastern frontier region of the [illegible] Russian state (p. 85,26).

Mr. Langer, in further support, [illegible] from [illegible] writers, to whom [illegible] a section of [illegible] which [illegible] free at present, [illegible] fear mainly [illegible] finds [illegible] and [illegible] a majority of [illegible] the [illegible] [illegible] [illegible]

Father Marian Horishny,OSBM

Father Peter Hewko, OSBM.

Fr. Bernard Dribnenky, OSBM.

Father Boniface Sloboda, OSBM.

Father Polycarp Matwiy, OSBM

[illegible] MATWIY

[illegible] of our class of [illegible] Father [illegible] at the young age of 13. For a year we learn are also in the main [illegible] state.

[illegible] years [illegible] years of the religious life [illegible] Archabbot Alcuin [illegible] Father Polycarp, as he was at the time of his entrance, the true type of [illegible] with a childlike, simple [illegible] appointed spirit and countenance. [illegible] rank of this distinction was his ever ready goodwill to help at any [illegible] obliging with an accommodating pleasant smile.

It is to [illegible] at Father Polycarp raised his [illegible] face. Yes, in Father he shows us a [illegible] one of those saints and unpretentious [illegible] of his dream angelic [illegible] we can meet [illegible] heaven.

For [illegible] at the [illegible] he [illegible] was always a frequent [illegible] of [illegible] Father [illegible] to [illegible] see [illegible] [illegible] [illegible]

AURORA

organ of the Bros. Scholastics

English Supplement

published bi—monthly

VOL. VI. MUNDARE, ALTA. DECEMBER, 1942 NO. 6.

Page [illegible]

[illegible]

[illegible] I suppose many children dare never [illegible] perfect [illegible] of a balance [illegible] least [illegible] not attended [illegible] by the [illegible] Beneath [illegible] [illegible] [illegible]

...mber, 1[illegible]. No. 6.

Amon.

...RIST THE ...LL.

Omnipotent God ...own as a babe,
That rich as He may abide.
He ferred not of the barren womb,
He love knows no bounds,
for within the outside God
...dwelt for ...
...ee, ...hat dost
...for Me
...me, no doors are wide ...
...
...

and a[illegible]
His

...CHILDREN'S PAGE

...ntinued (from p 28)

...Wednesday morning recess on a pleasant week day when one ...of my ...severely I sometimes wished to ...them) pupils bounded into the room and announced gleefully, "There's ...coming ...we see him ...morning." Horror stricken dollar ...expression ...we "a" in response to the door. But there ...sound ...looked to the door, ginger...edged it ...peeked out, then stepped ...

...ly a rough looking fellow ...on an old ...of my ...an invite. He had ...inside and ...of him up. Evidently the ...ment had done its work very efficiently. I decided ...matter before acting.

...ly some ...remarks in my ...orbing ...ed, tried to remember ...in quotation that pro...ised ...Fortune ...ide of the ...opened the ...and waited ...Visi...ebbed while that ...count ...ly and ...steadily growing in ...ation to ...in the opposite direction. I ...had the man ...expected to see fire in his eye. I was disappointed for ...his pipe was ...ished ...me keenly, ...ingly and ...refined ..., ..., ... (grunt) ...fish ...children ...school ...me sorry ... (sigh.)" I ...understood enough. From ...private stock I produced ...and ...a ...of tobacco. We ...quietly, ...silently ...mutually happy. Then he departed and I let ...go at that.

The first Christmas card was ...ed in England in 1843.

An editor was obliged to refuse many stories sent in to be published.

A lady once wrote him:

"Sir! You sent back last week a story of mine without reading it. As a ...ent I have ...ed pages 12, 27, and 20 together and upon ...giving found them ...ouched."

The editor replied:

"Madame! At breakfast when I open an egg I do not have to eat the whole egg to discover if it is bad."

A lady walked into a railroad ticket office in Canada and asked for a ticket to New York.

"Do you wish to go by Buffalo," asked the ticket agent?"

"Certainly not," she replied. "By train, if you please."

R-n.

ROME OR KIEW.

Many Ukrainian nationalists are of the opinion that the one who holds with Rome is a Roman slave, a traitor to his own nation. He helps in foreign affairs, builds up and enriches a foreign country to the detriment of his own people. They say that Kiew, the capital of Ukraine must always have a predominant place in our hearts and acts.

In this we cannot agree with them. They put nation before God, religion, and the good of our souls. God as we all know is our ultimate end. We are born and we live not to make ourselves happy in this world, but we must strive for higher ideals, for heaven which is our real fatherland. And he who is concerned only with earthly happiness, to whom the highest ideal is the good of his country, might achieve what he strives for but his ever lasting happiness, his eternal good which is heaven will greatly be imperilled. And of what good will it be to him if he even offers his life for his country but be forsaken by God forever.

When His Holiness the Pope asks the people to send him offerings, these are not expended to the building up of a strong Roman State but they are used for the propagation of faith among the pagans. With these voluntary contributions he also helps the needy all over the earth. And such help was given even to the Ukrainians when a seminary was built for them at Rome for the education of young Ukrainians. From this it may be inferred that the money offered by the Catholics does not enrich the Roman State but is employed for the good of everybody and especially for the widespread of the glory of God.

We admit that every person should love his country and that this love is the first and greates duty of every citizen. One must always obey civil laws; never allow them to be violated. But to offend God, commit sin for the good of the country is forbidden. God is always in the first place and it would not be wise of us to endanger our immortal souls for the sake of our country.

LARGEST CHRISTMAS PUDDING.

The largest Christmas pudding on record is said to have been one produced in England in 1718. It weighed 1,000 pounds, and had to be boiled for 14 days, accounts say

No one can do more than his best. But a good many can do more than they think is their best.

ПРОБЛЕСК

Видають Брати Схолястики ЧСВВ.

Виходить раз у місяць.

Число 1. Мондер, Алта. Січень, 1943. Рік VII.

НА МНОГІ ЛІТА ВЛАДИКО !

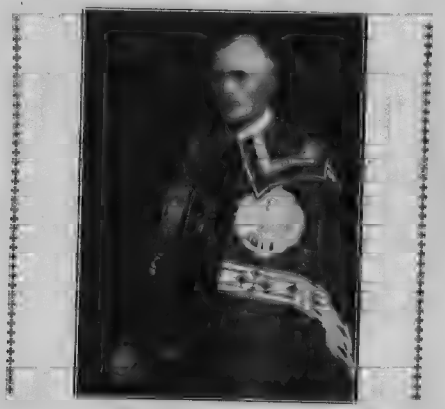

ДОРОГОМУ АРХИПАСТИРЕВІ
ПРЕОСВЯЩЕННОМУ КИР ВАСИЛІЄВІ ЛАДИЦІ, ЧСВВ.

в день св. Іменика

Складають найсердечніший привіт і в молитвенних просьбах до Вселаскавого Бога благають для Достойної Особи Їх Ексцеленції Його благословення, обильних ласк неба, кріпкого здоровля та многих щасливих літ на владичому престолі.

Брати Схолястики, ЧСВВ.

О. Вікарій В. Каменецький,
УСНЕ.

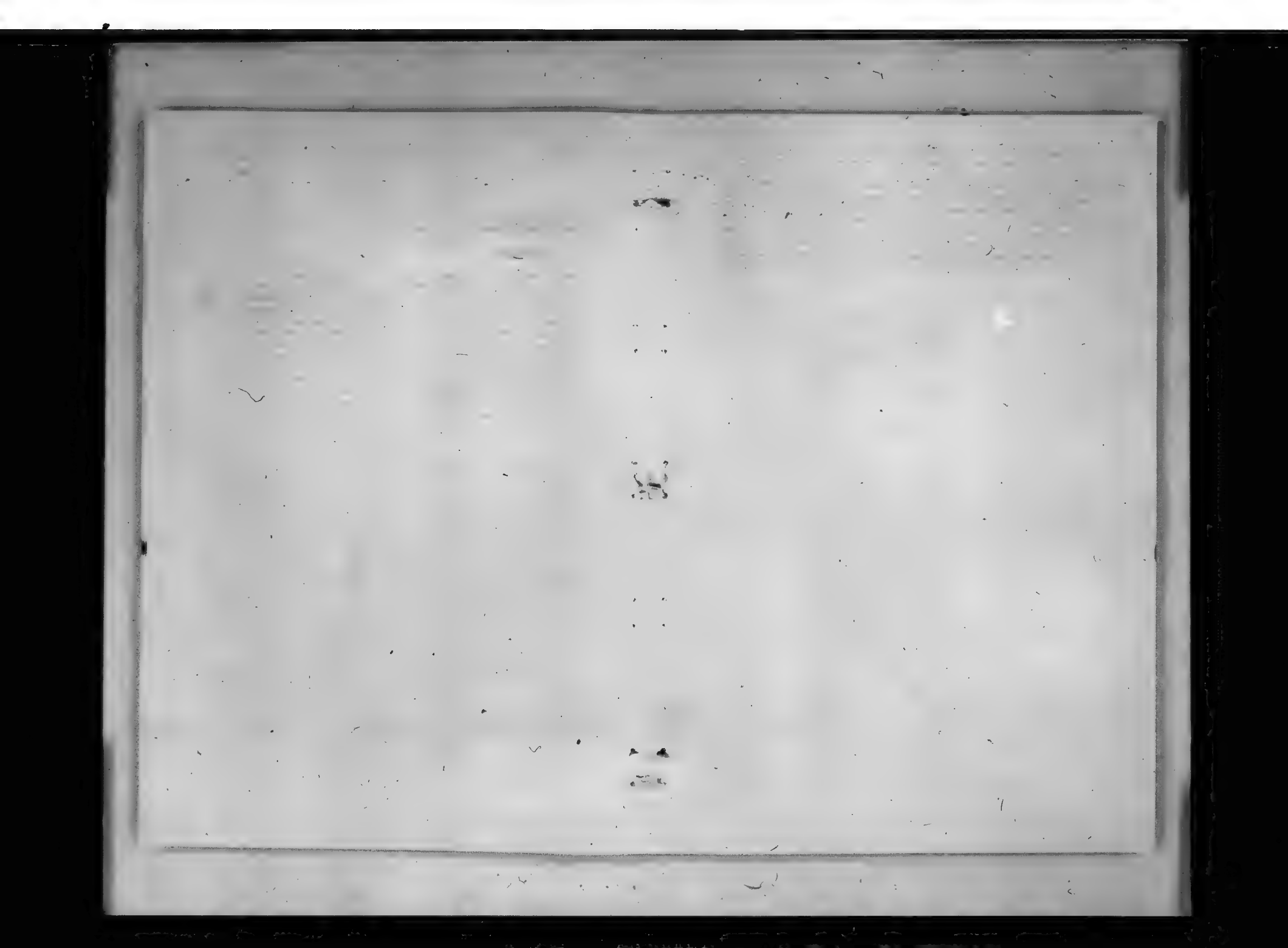

AURORA

organ of the Bros. Scholastics

English Supplement

published monthly

VOL. VII. MUNDARE, ALTA. JANUARY, 1943 NO. 1.

Saint Basil The Great

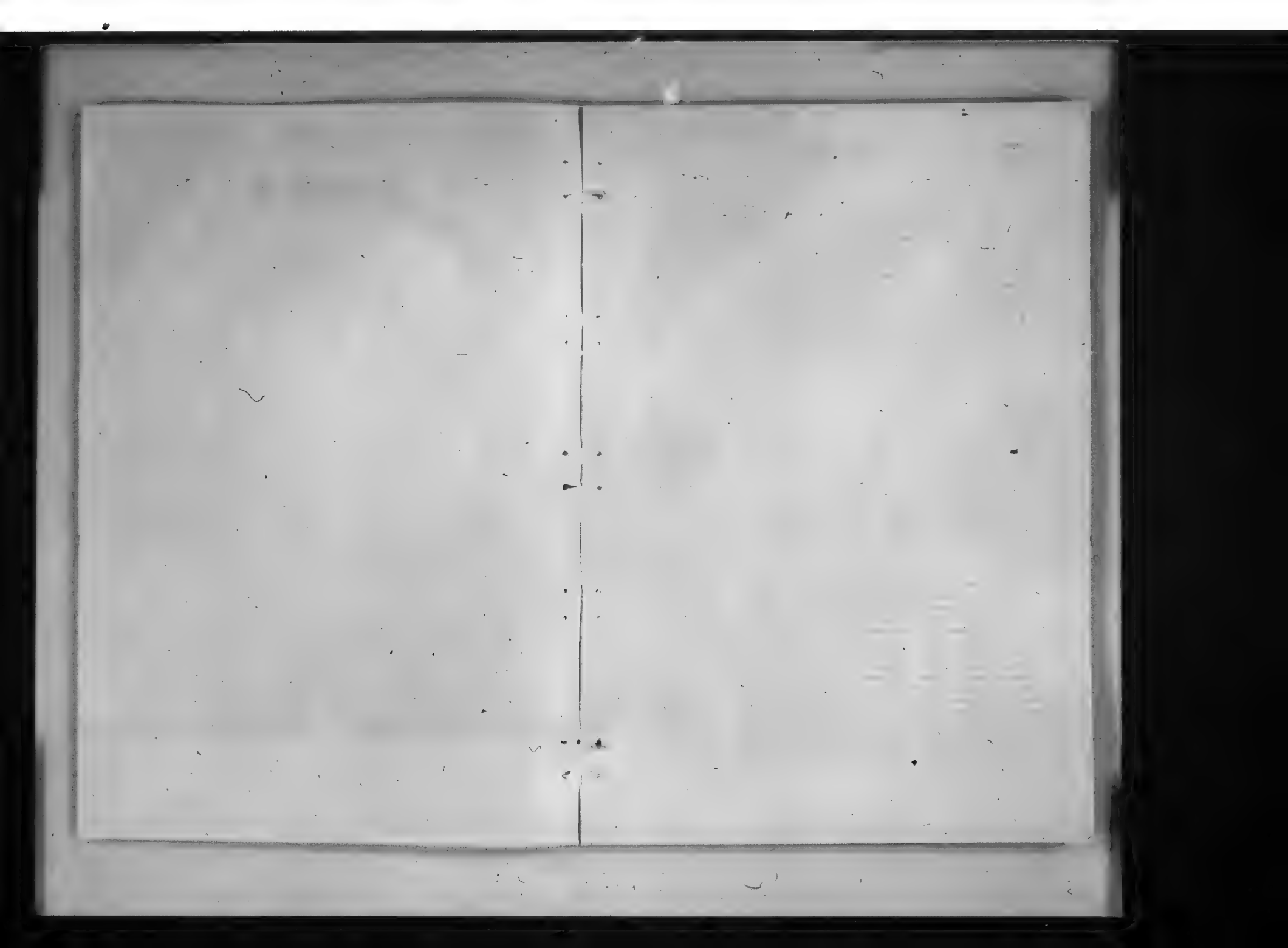

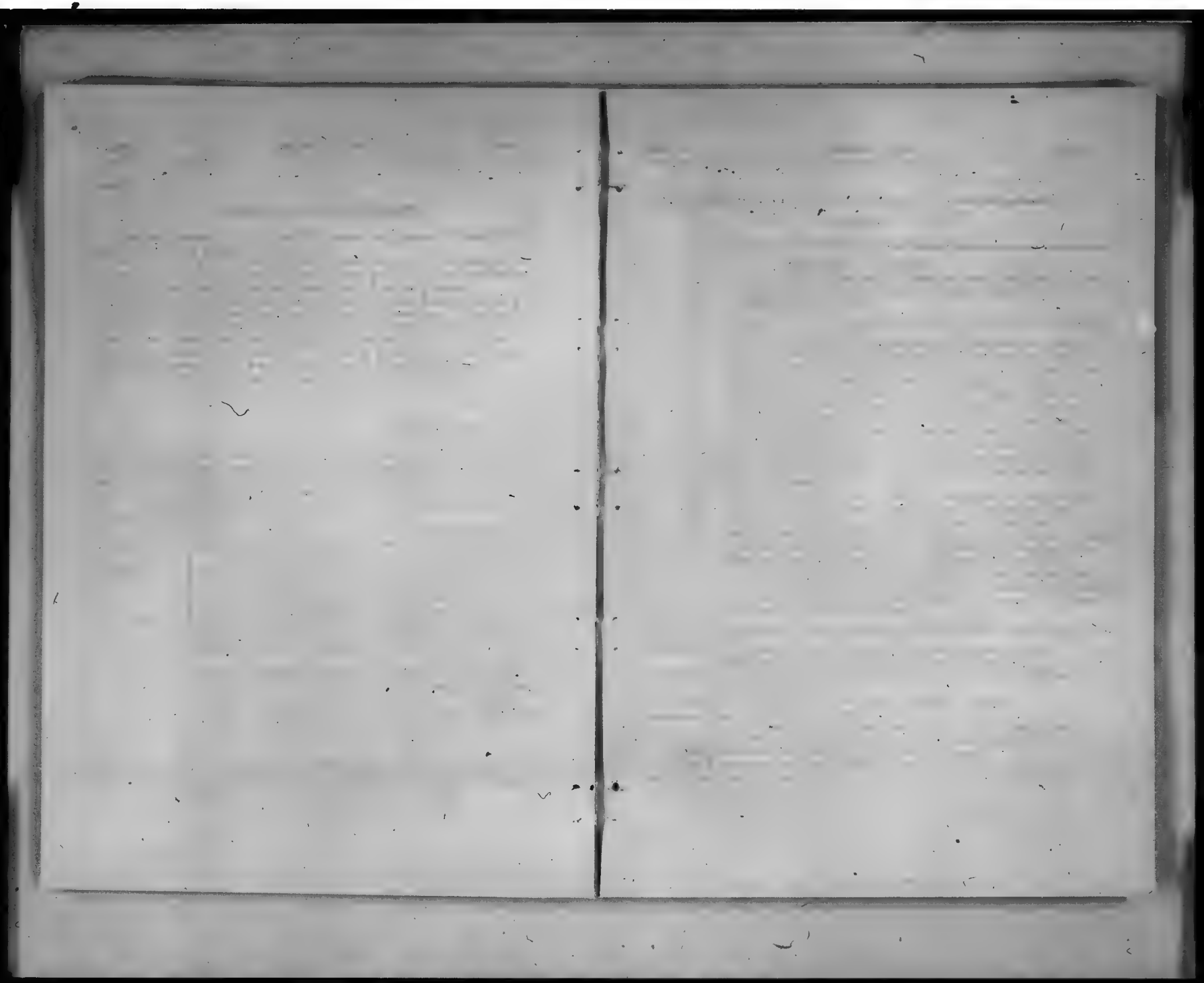

ПРОБЛЕСК

Видають
Брати
Схолястики
ЧСВВ.

Виходить
раз у місяць.

Число 2. Мондер, Алта. Лютий, 1943. Рік VII.

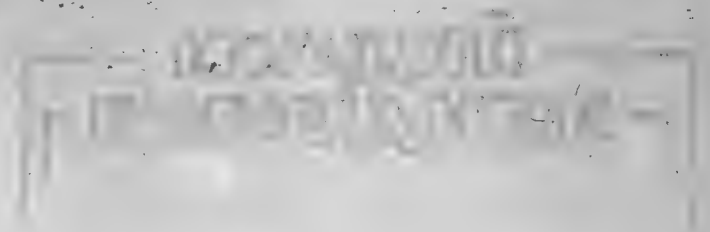

AURORA

English Section of "PROBLESK." Published Monthly.

Vol. VII. Mundare, Alta. February, 1943. No. 2.

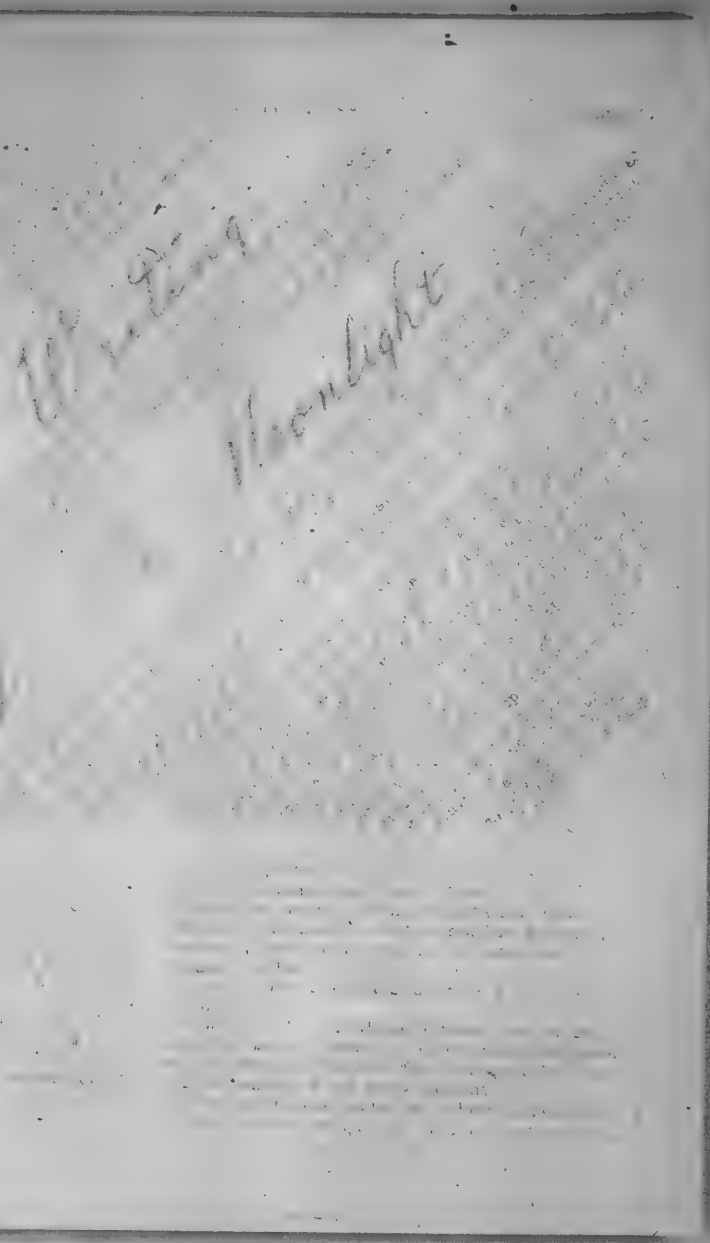
Moonlight

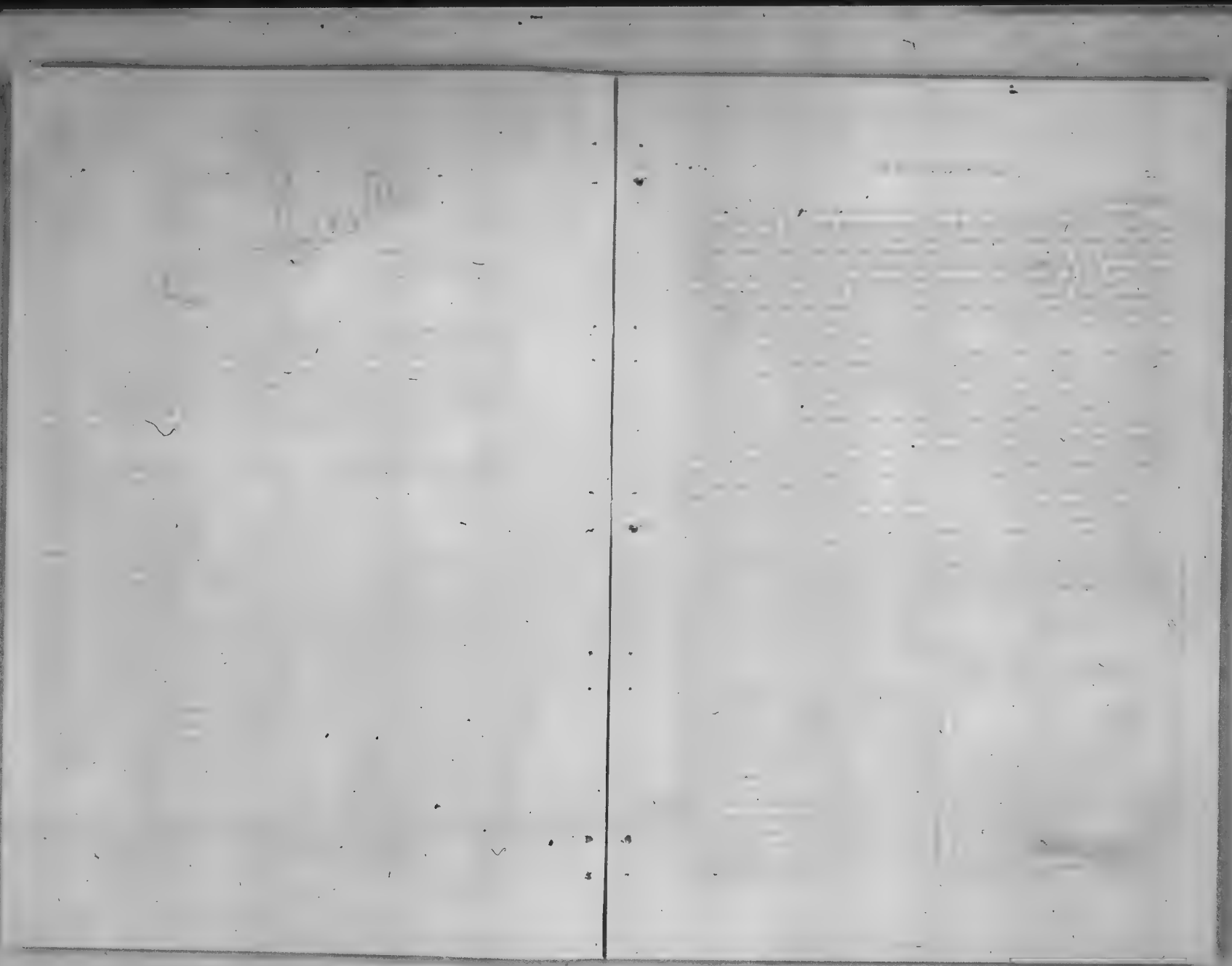

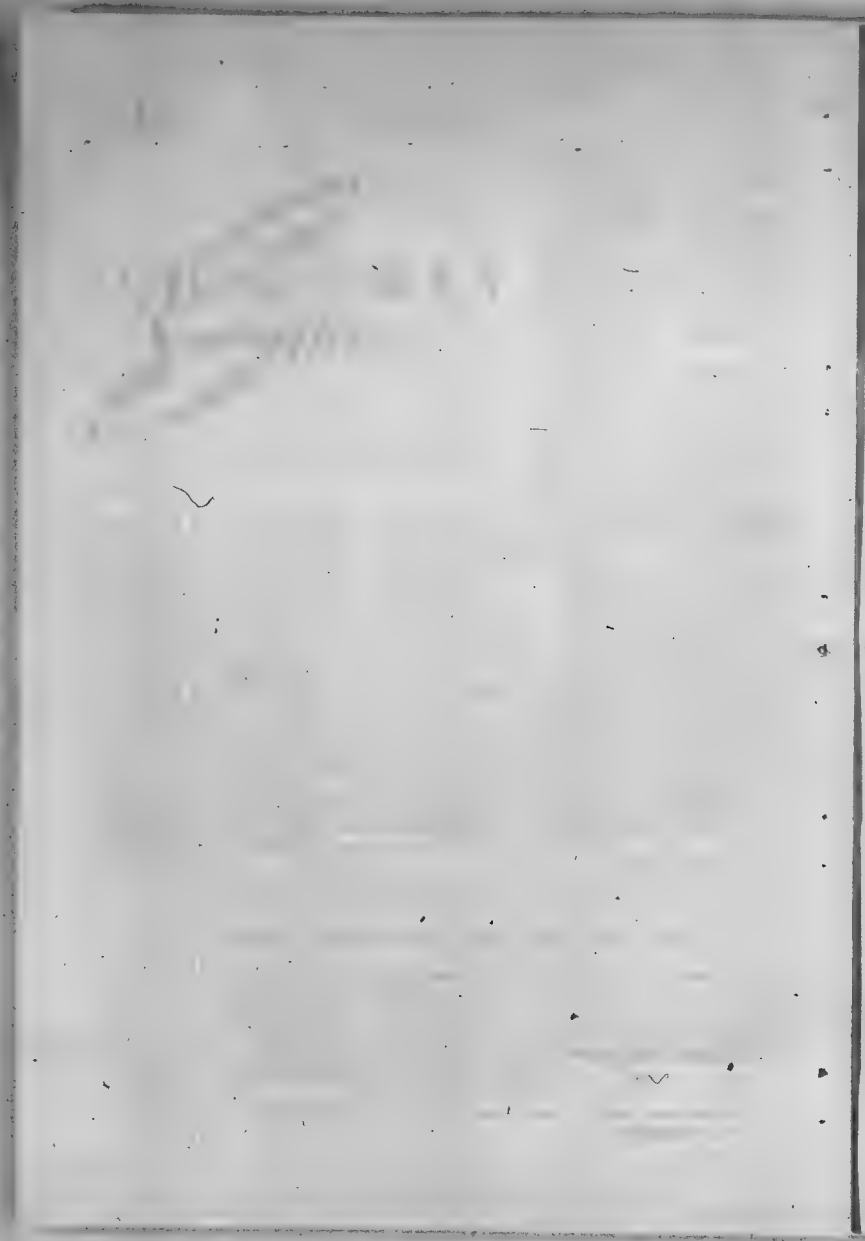

ПРОБЛЕСК

Видають Брати Схолястики ЧСВВ.

Виходить раз у місяць.

Число 3. Мондер, Алта. Березень, 1943. Рік VII.

В IV. РІЧНИЦЮ КОРОНАЦІЇ

Святійший Отець Пій XII.

Високопреподобному о. Протоігуменові Веняминові Бараникові, ЧСВВ

На знак синівської любови й відданости з нагоди Імянин, складають свої щирі побажання

Брати Схолястики

ВЛАДИМИР

Стр. 12. Вопрос № 3 Ч 3

AURORA

English Section of "PROBLESK." Published Monthly.

Vol. VII. Mundare, Alta. March, 1943. No. 3.

St. Thomas
by Jaromeaso.

I Love

Why

Give some Philosophy To The Modern Mind

A VIEWPOINT

By. Josaphat

My First Article in AURORA

By M.

SHEWCHENKO.

...land of Ukraine... by P.

The Voice Said... by Leo

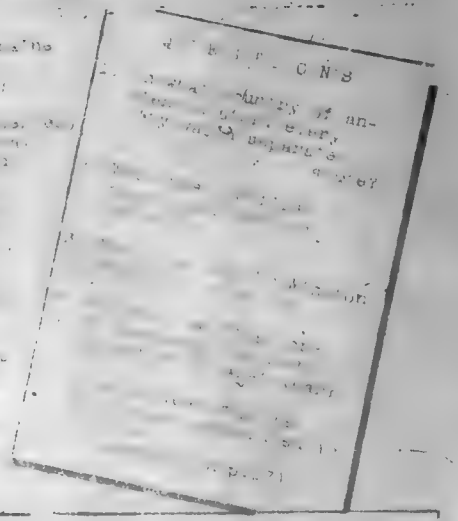

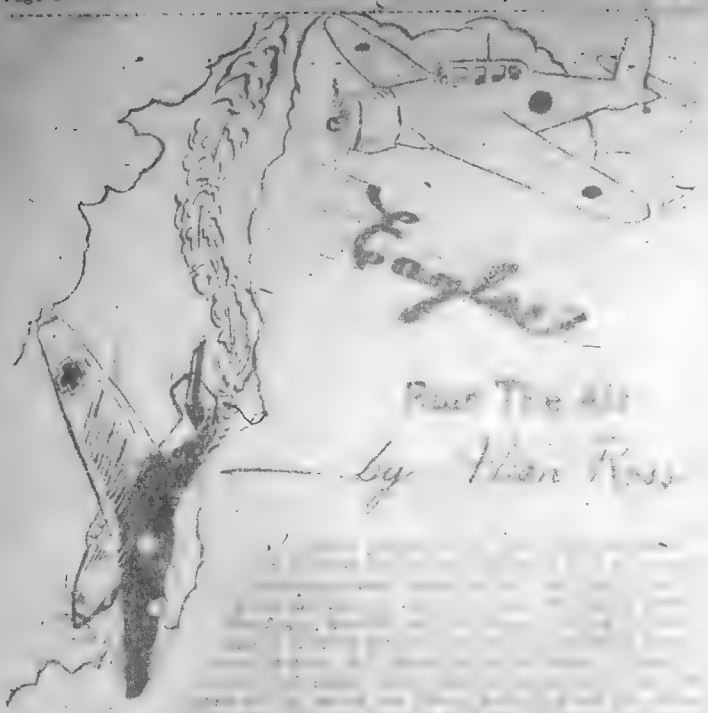

very fast

Gaspar a final warning reaching for the unwanted comer Gaspar swerved to the side, but now a real staggering sight contorted his face, his heart throbbing with excitement. This momentarily threw him out of control but he moved his plane into a steep climb as the threat of seven machine-guns converging into a point for an easy target charged at him Gaspar after gaining sufficient height made a manoeuvre that enclosed in that with one hand, opened out a 6-second burst of fire and faced off the next enemy and sent rigid his plane diving down to an uncompromising angle, with a blasted cockpit and petrol streaming from the tank path of the bullet, but the seeking [illegible] just going to come. [illegible] that a machine-gun might [illegible] for some unprecedented [illegible] and [illegible] as he [illegible] hole in his heart [illegible] retaining memory but to see his boss closely [illegible] tried. [illegible] The plane was at [illegible] with ri- [illegible] closed straight [illegible] put [illegible] turn. [illegible] to [illegible] [illegible] [illegible]

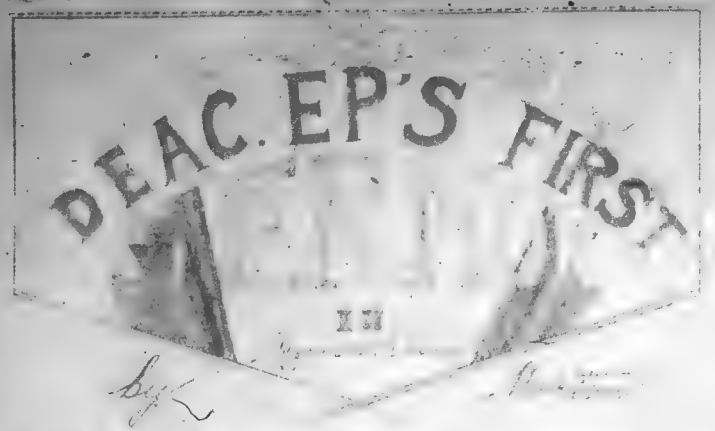

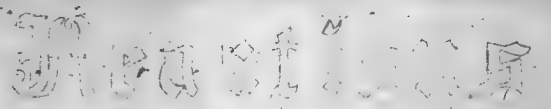

[illegible] Journal / Herald has undergone some changes in the [illegible] publication of what has appeared by its [illegible] publication to [illegible] enlargement of [illegible]

[illegible] news to right [illegible] very time,

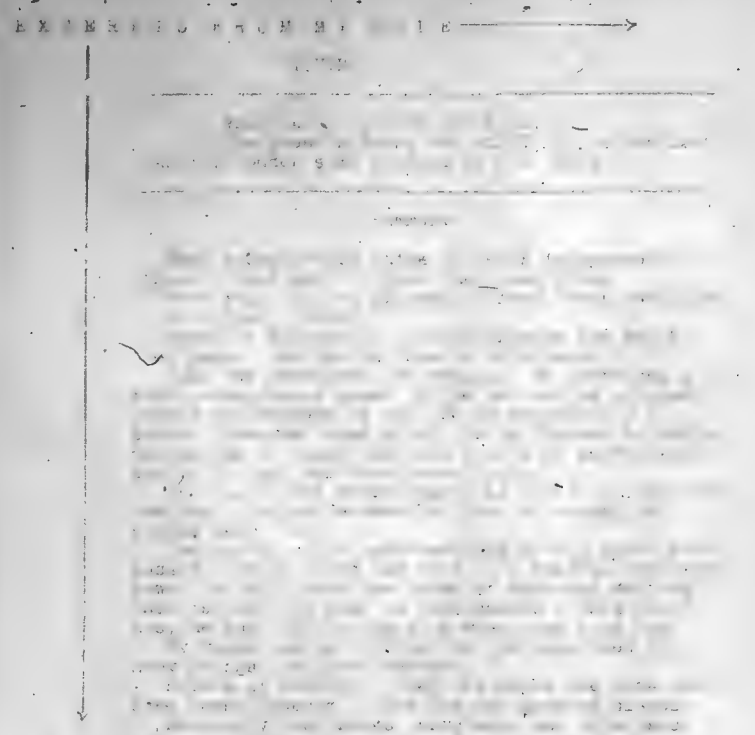

*** *** ***

Beacon, Mp s First Sermon ...

(Continued from p 10)

comes a PRIEST

A MAGNIFICENT GIFT
To Our Problem Readers

HURRY

Get These Speeches

FREE!

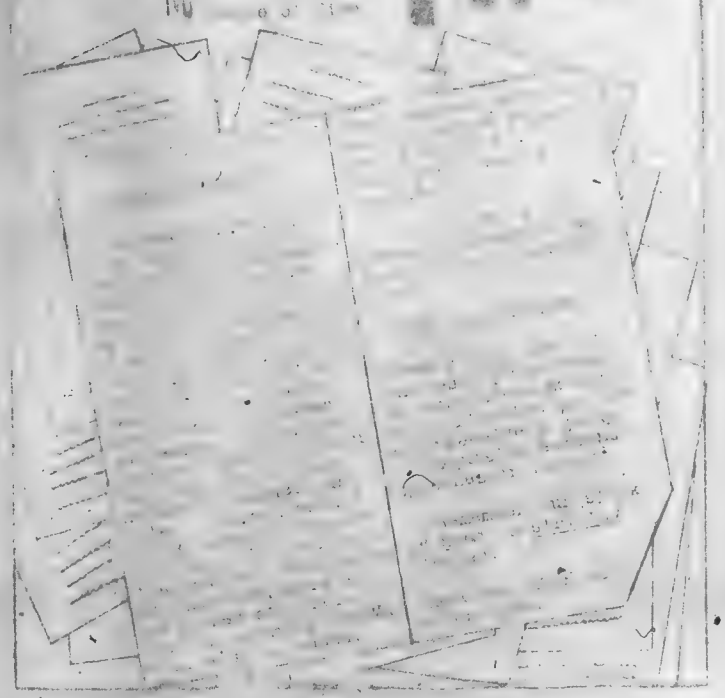

Studied Philosophy Two Yrs. [illegible] U.S.A.

By T. [illegible]

[illegible] upon my course of philosophy at Sundere[illegible] the [illegible] event of [illegible] importance in my life. I then regarded [illegible] as a [illegible] of [illegible] education, however more [illegible] and more [illegible] I [illegible] my point [illegible] by [illegible] avenue to [illegible] profound thinking, wastefully and [illegible] of mind," [illegible]. Therefore to the first few [illegible] I allotted considerable part of the day, pondering [illegible] almost to the point of sweating till I had mastered everything as [illegible] "[illegible]" [illegible] increased my self importance [illegible] only [illegible] I would attain a high level [illegible] [illegible] [illegible]

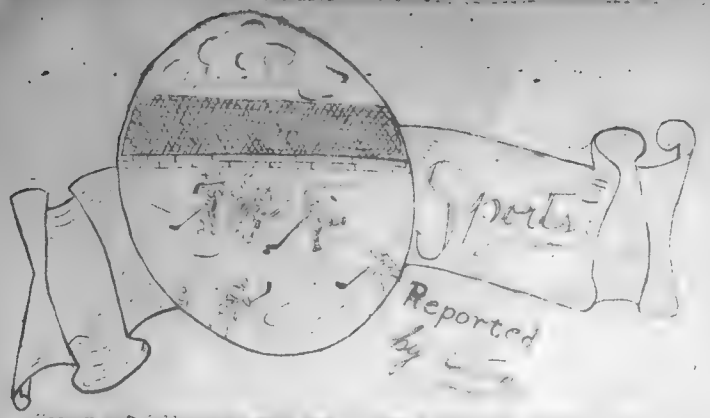
Sports
Reported
by

by S.P.

...

...Egyptians of 5000 years ago divided their year into twelve months of ... There were five days extra so they added them at the end of each year and called "days additional to the year." The year began when the star Sirius appeared in heaven. They did not see that the star Sirius came into

ПРОБЛЕСК

Видають Брати Схолястики ЧСВВ.

Виходить раз у місяць.

Число 4. Мондер, Алта. Квітень, 1943. Рік VII.

ХРИСТОС ВОСКРЕС

З нагоди

Світлого Христового Воскресення

Складають

щирі побажання

Всім добродіям, жертводавцям, співпрацівникам, прихильниками і читачам.

Брати Схолястики.

Жизнь Волги

ВПР. О. Т. ДОБКО, ЧСВВ.
Укр. військовий капелян.

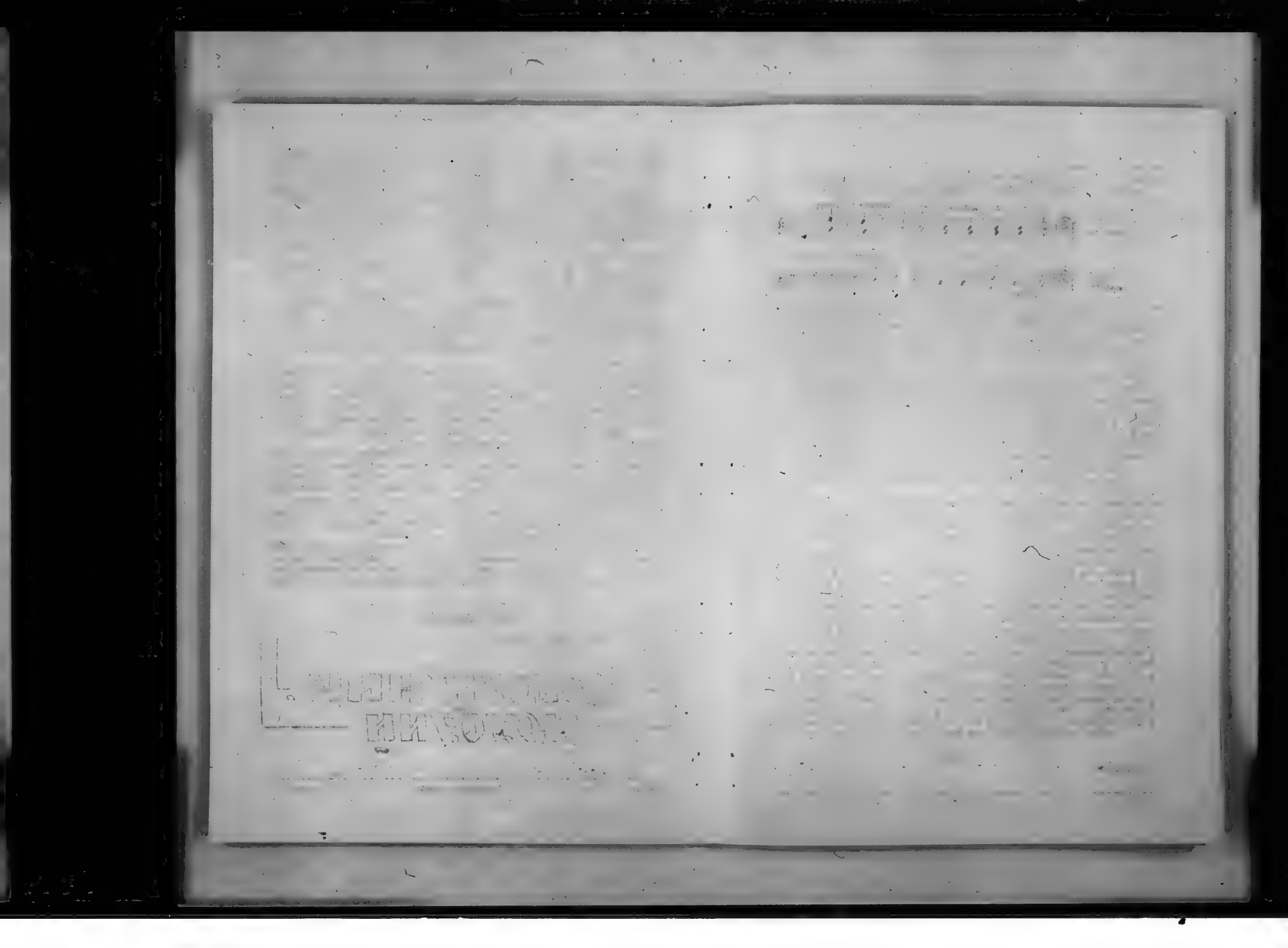

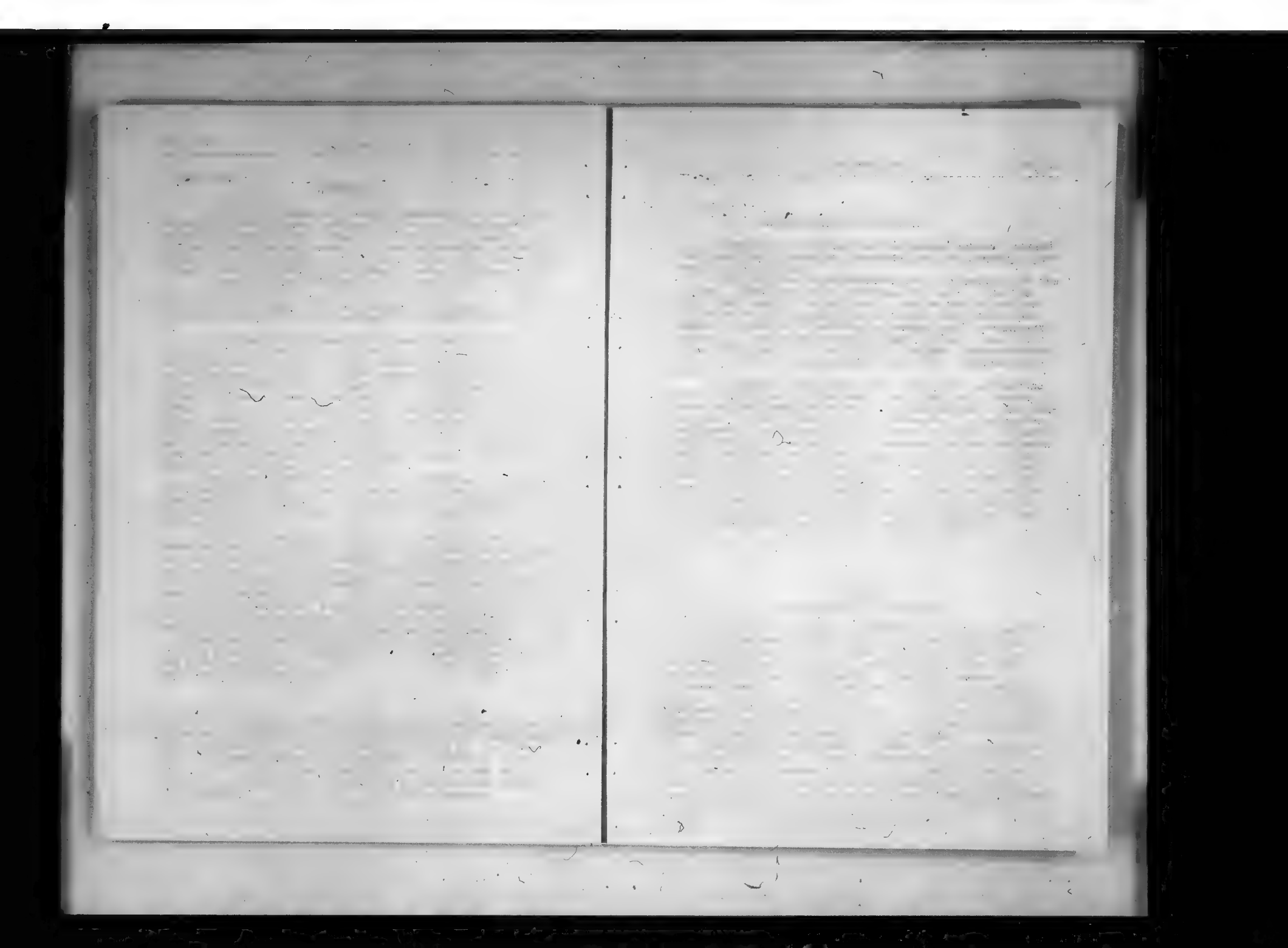

AURORA

English Section of "PROBLESK." Published Monthly.

Vol. VII. Mundare, Alta. April, 1943. No. 4.

Table Manners!
by Allan

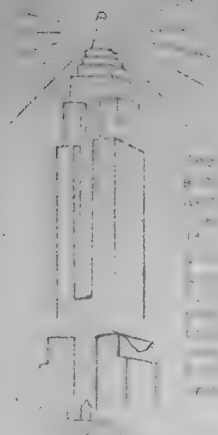

The Quaternal

When Dues Expire Occur
Every Year

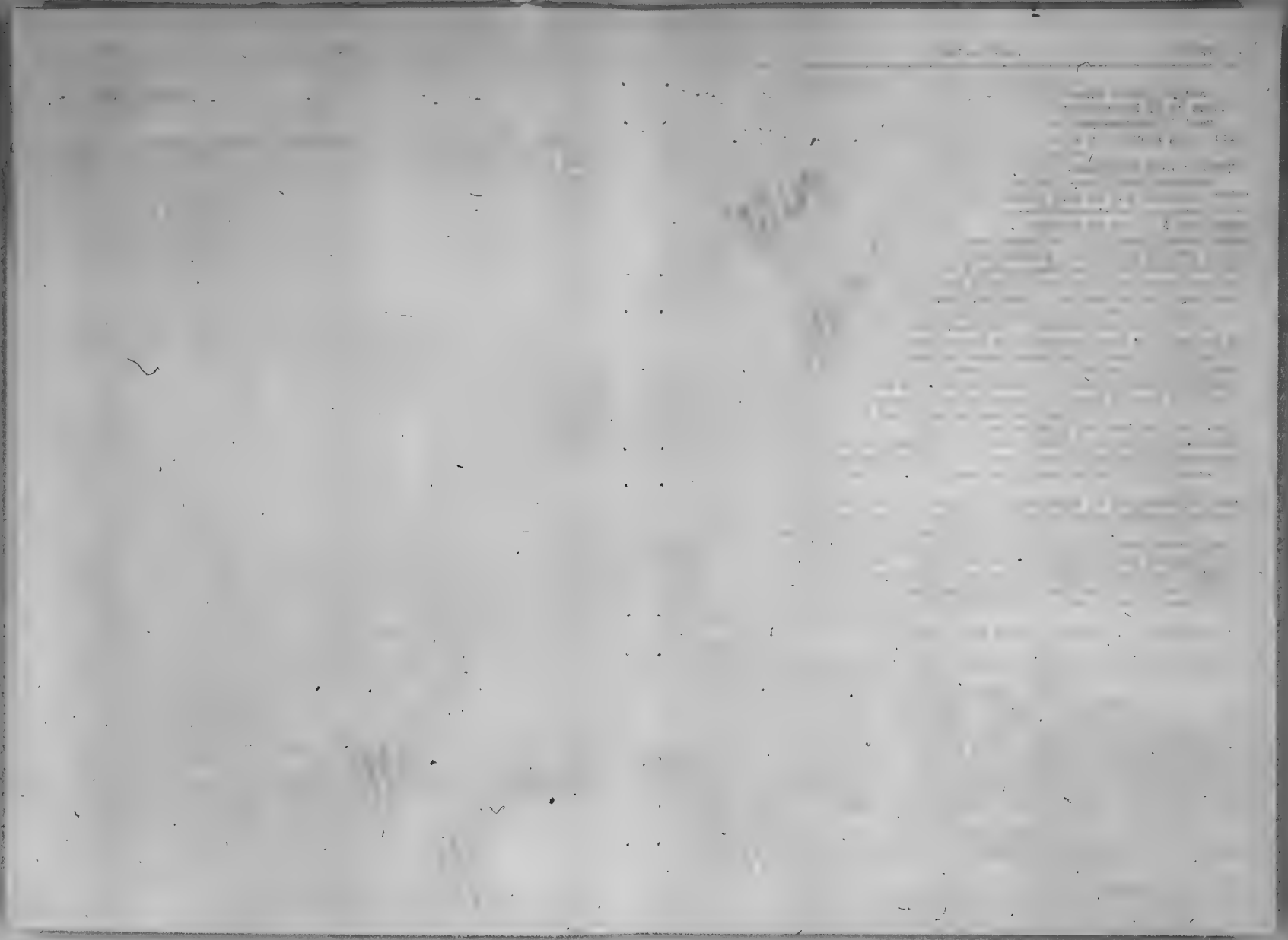

JIMMY

Becomes a PRIEST

Looking through the Library – Revisited

ПРОБЛЕСК

Видають Брати Схолястики ЧСВВ.

Виходить раз у місяць.

Число 5-6 Мондер, Алта. Травень-червень, 1943. Рік VII.

НОВОМУ И ДОРОГОМУ ВЛАДИЦІ

ІХ ЕКСЦ. КИР НІЛЕВІ Н. САВАРИНОВІ, ЧСВВ.

свойому довголітньому духовникові,
префектові й настоятелеві

желають

много ласк Божих і щасливих літ

Брати Схолястики.

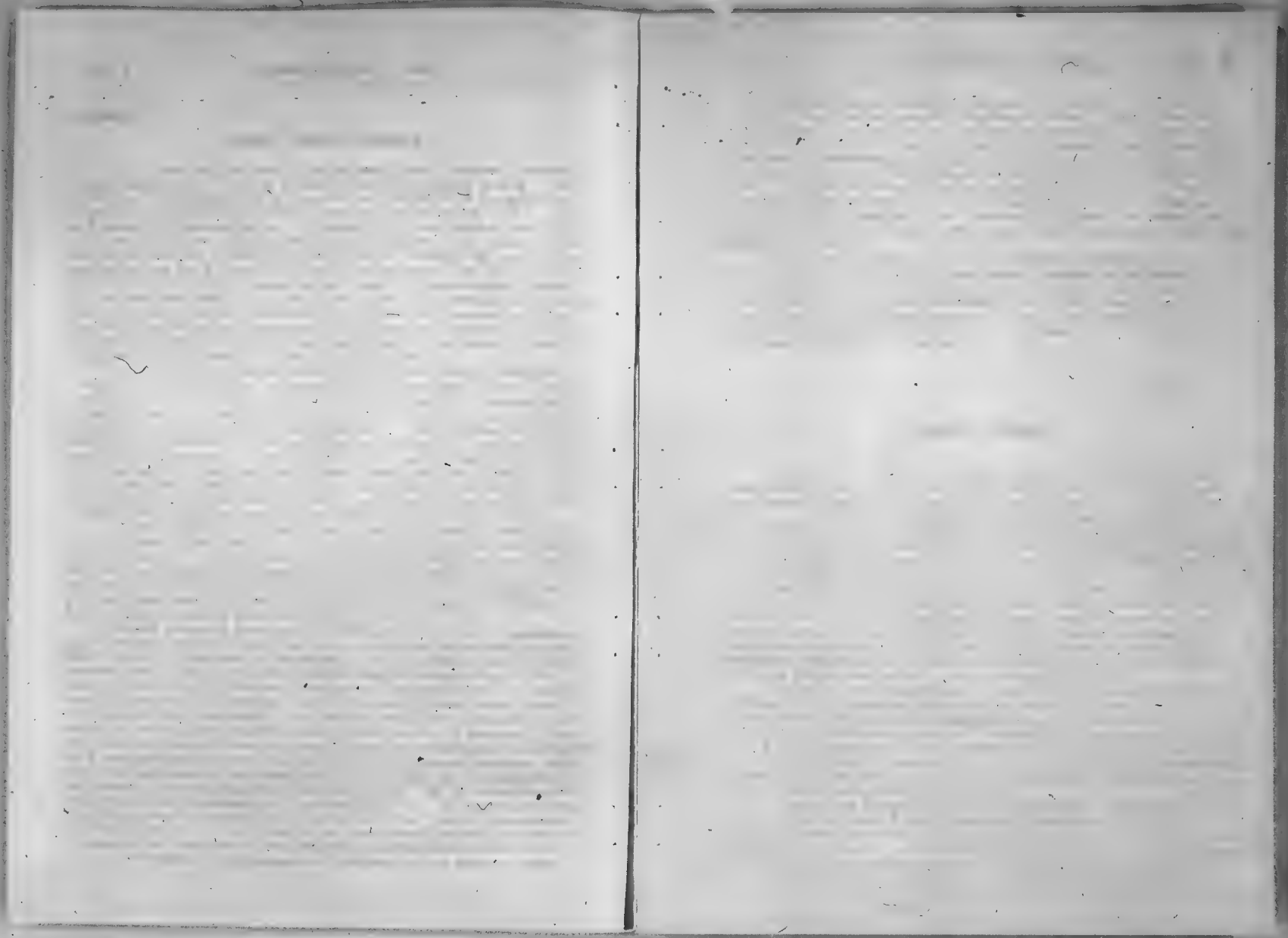

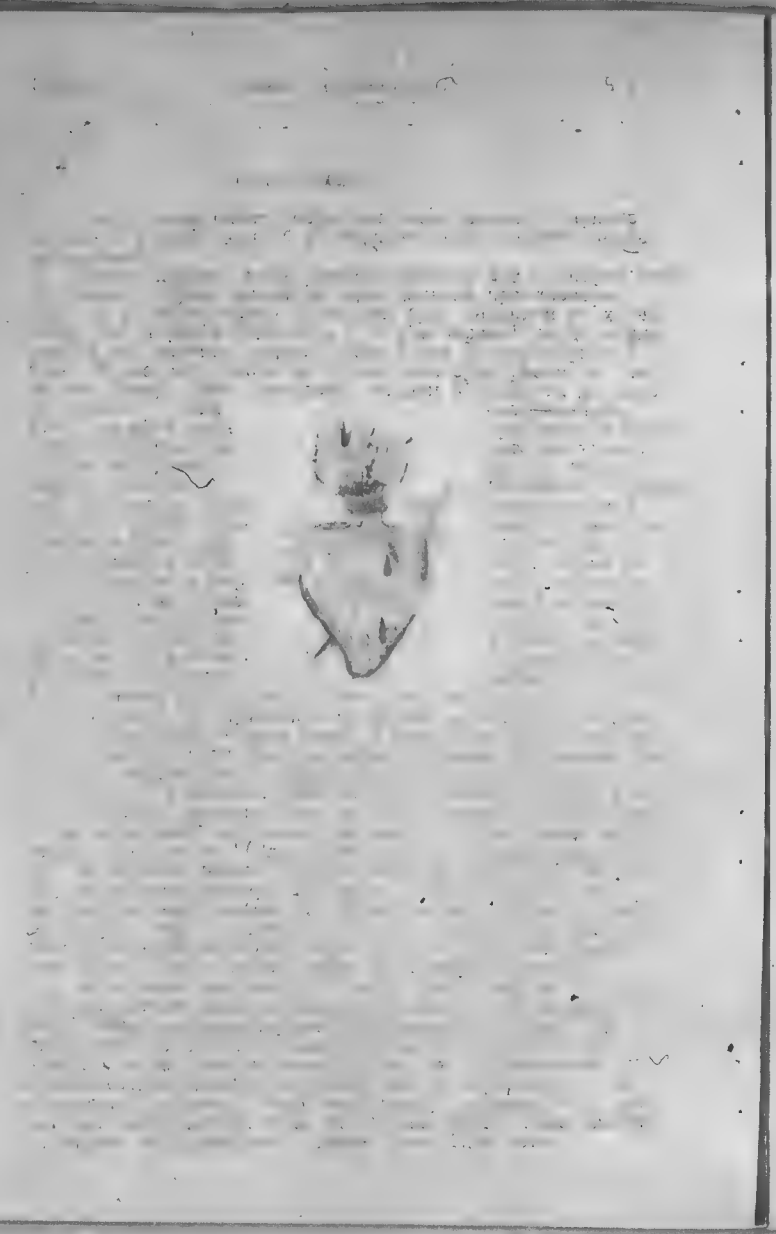

Судомир

ДУШЕХВАТ

Царила н'ч Бл'дий м'сяць спок'йно гладів з темного блакиту на дужі хвил' Двини на сонне м'сто на вівтар до п'д хрестом клячала скромна стать молилась "Боже Владико й Господи вислухай голосу мого мечуй мої молитви зглянься на сльози на горе й недолю мого народу Молю Тебе благаю за Церкву Твою за мій нещасний народ за брат'в Прийми мої терпіння мої труди моє життя навіть мою кров Дай нам бл'ском моїм дай світло Твоє благодать велику дай єдність "

Лились тихі сльози Неслись луною немилосердні удари самобичування Гаряча кров багрила лерний сніг "Боже дай єдність "

М'сто закутане темінню ночі не спало Не могло отерп'ти гостини "Душехвата" Підбурене темними демонами радило раду чорну невдячну А рантів ранком народ став катом свого Пастиря й Владики Батька й Брата Двина скрила його тіло сльозами змила його рани й поховала - думали на вік вік в Святій Криниці

Грали дзвони Сп'вали хори Били поклони Дякують в сльозах - у кривавій - вертає на свій престіл Пастир з'єм мертвий та духом живий змучений могутній Брат Батько Зцілюваль сльози лікувальні чудотворні рану заб'ють дають світло й ласку в'ри правдивої святої Став справжнім душехватом всіх тих Бо перше були вартами в дехто може й катом

Р'ки плили в море й пропадали Дні минали й не вертали Писались протоколи відбувались наради

Ясне ранне сонце сходило Вічне М'сто Золотило верхів'я петра цілувало розкішні віти дерев купалось у жовтих водах Тибру В цей ясний день з Петрового престола пролунав могутній неоміцний голос Намісника Христа - Папи Урбана VIII - це Йосафат Владика нат і Батько - святий блаженний

І пішли слова Його світами Світами понесли вічну славу Душехвата

Сьогодні 300 літ від ц'єї хвил Схилімо ж голови й коліна віддаймо честь Йому рідному Святому і Божій доброті й силі

БОЖЕСТВЕННАЯ БЛАГОДАТЬ

По важких томливих трудах по мозольній праці над собою і над здобуттям потрібного знання по тих у тих журбах нашого схоластицького життя прийшла хвиля радости хвиля нагороди. Божественний Вожд не міг не дать перевидихнути Себе в жертвенності дав свою заплату тихої радости тим котрих вибрав як воїнів на відсіч світа на ратунок душ.

Дня 4-го травня дінкон Севастіян у Вочдорі а 16-го травня дінкони Пахомій Віктор Володимир і Даниїл Дніпрогету одержали з рук їх ексцелєнції Кир Василія Людини ЧСВ. Божественну Благодать Христових священи тв до колись молодим юнакам видавалось недосяжним таким майже неможливим то сповнилось у одному дні Христ стали дияконами надії - сповнились бажання - осягнули свою мету труди - свою нагороду. А все то в ось німи дні в якій веселій очікуваній хвилині у хвилині приходу Божественної Благодати.

Тепер перед ними - новими орлами Нового Завіту - розкриваються нові горизонти нові поле праці нові труди нові муки й радість. На їх душах котрі зовсім за Таїни а на раменах тепер-вже праці вже сповнені праці в Христовій виклику.

Нехнище Божественний Вічний Священик дасть їм свої ласки й свою надію благословення. Хай буде їм світлом та їх велика заграва і мрії та ті чаші що їх на них чекає на обрізі. Чи і наріг щоб був повен Христовим був справді легкий а вже солодкий завіт ноші як дорогоче життя горосте терням. Хай дасть Житодавець торня в рожі а труди увінчає стокрилим вінцем в де раді ту торжественну хвилину і ми часом з у ріли опівправді ангелів і чистими душами в наші хор щоб нашим бажанням тепер в тепер друзі ми те що нашим побажанням всього найкращого і найсвятішого

ДНЕСТАР ПЛАЧЕ!!!

Христя

ЗАРІЯ - СЯЙВО ЖИТТЯ (Продовж.)

поїхав до Галівуду. Ти будеш першим актором в нашого міста. Потім ти і мене візьмеш туди."

Василько за обіцянки свого доброго друга. Одного дня Андрій і Фасс виїхали бадьорі й веселі. Вразу не хотіли вони залишити одних Галина пригадавши що вже рожево в Андрія небо, сіяє і всюди буде по родині говорили вони хай до Галіф в (Буде)

Зарія: Сходить

В [illegible] зустрічі всього починають сходитись [illegible] Розмотлились [illegible] Починає гутірка про найкращі події [illegible] тих [illegible] Богдана кому [illegible] в очах [illegible] забилось [illegible] [illegible] Починає [illegible] картина [illegible] убив матір покинуті на [illegible] дні збігає разом щоб подумати по- [illegible] дівчата [illegible] дівчата

- [illegible] Христя [illegible] на [illegible] нового путьмо [illegible] на [illegible] хто

- [illegible] подумаємо разом

[illegible] Христя мовчання [illegible] дімнатою що [illegible] [illegible] [illegible]

МОЛОДИЙ ПРОПОВІДНИК

Бр Мирон ЧСВВ

РОЖДЕСТВО СВ. ІВАНА ХРЕСТИТЕЛЯ

Обходимо сьогодні празник Рождества св. Івана Хрестителя, Предтечі Господнього, великого угодника Божого У св. Письмі так написано про його народження

За часів юдейського царя Ірода жив у Хевроні священик на ім'я Захарія. Його жінка називалася Єлисавета Обоє були праведні й до пізної старости безділні Скільки вони не молили Бога, щоб Він призначив їм на світ бодай одно дитятко. Коли одного дня Захарія приносив Богу в храмі жертву, явився йому ангел Божий і так промовив до нього. "Вислухана твоя молитва Захаріє! Твоя жінка, Єлисавета породить сина і дай йому ім'я Іван Він буде великий перед Господом не буде пити вина та острих напитків і наповниться Духом святим ще з утроби своєї матери." Але Захарія став сумніватися чи це все правдиве й тому спитав ангела "По чім пізнаю це?" За таку невірність ганив його ангел: "Ото замовкнеш і не зможеш говорити аж до дня коли це станеться " Тоді зник ангел а Захарія вийшов до людей але був німий Коли народився св Іван, всі хотіли надати йому ім'я батька Захарія та Єлисавета сказала, що він буде називатися Іван Тоді запитали онімілого батька, як він хотівби назвати його Захарія взяв табличку й написав: "Іван є його ім'я." І зараз розв'язалися його уста й почав говорити прославляючи Бога. А дитя росло й кріпилося духом. Ставши молодцем, Іван покинув світ, покинув розкоші, полишив багатства, достатки, вигоди а пішов у пусті дикі сторони. Не перестрашився ані голоду, ані холоду, ані самоти, ані диких звірів і з охотою піддався строгому, тяжкому пустинному життю. Його одіж була убога, з верблюжої шерсти, на своїх бедрах носив ремінний пояс. Його поживою була сарана й дикий мід а мешканням камінна печера; Його постелею була земля а подушкою твердий камінь. Так жив св Іван аж до дня свого прилюдного виступу щоб проповідувати Ізраїлеві покаяння й приготовляти дорогу для приходучого Спасителя світа

Прод. на стор 12.

З ЛИСТА ВПР. О. Й. ЖАНА; ЧСВВ.

Слава Ісусу Христу!

Дуже тішуся, що хочете звеличати мого дорогого іменика св. свщм. Йосафата в слідуючім числі "Проблеску" в нагоди його 300 літньої річниці канонізації 16-го мая 1643 р. Папою Урбаном VIII. Якраз у полудне дістав я Ваш лист і хоч не маю часу, то присвячую одну годину, щоб написати Вам мої "спостереження" як кажете.

Коли в Крехові, 9-го мая, 1914 дістав я від тодішнього о.Магістра Впр.о.Діонісія Ткачука ім'я "Йосафат" тоді Впр.о.Соцій, о.Павло Демчук сказав мені: "Отче, моліться, щоб ми могли віднайти тіло вашого іменика" -"Отче", відповів я, "Чи Їх Ексцеленція А.Шептицький і наш Впр.о.Протоігумен Філяс в своїх подорожах по Росії, не знайшли місця, де Він є похований?" - "Ні, а навіть дуже побоюємося, що москалі спалили ці наші найдорощі мощі."

При кінці жовтня 1915 будучи в Лаврові ми чули що Впр.о.Демчук, за благословенням Впр.с.Протоігумена Філяса, поїде до Вялої де сподіється віднайти мощі св. Йосафата, а наші ревні молитви товаришили йому. Як щасливий я чувся, коли на початку грудня 1915 вертаючи на Новіціят з Лаврова до Крехова, бачив я у Львові знимки мощей св.Йосафата й чув про чудне віднайдення віднайдення Їх з уст самого с.П.Демчука ЧСВВ, що більша була наша радість, коли в липні 1918 ми почули, що ці дорогоцінні мощі є вже в Відні.

По різних тарапатах в Галичині, на Великій Україні й в Польщі, я в серпні 1920 р. поїхав до Відня, та був дуже здивований, коли застав ті св. Мощі незвче в забутті в одній шафі в захристії церкви св. Варвари в Відні, під нездалим дозором о.мітрата Жука. Зараз написав до Їх Ексцеленцій Митрополита й до Впр.о.Протоігумена, котрі дали мені повновласти разом із власними печатками, щоб я зайнявся справою Реліквіяра для нашого Святого. Я зараз дав замовлення найліпшим віденським малярам, щоб намалювали образ св.Йосафата на взір лаврівського малюнка, що його змалювала сама мати нашого дорогого Митрополита, Графиня Шептицька. Мастр, не знаючи що малювати на єпископській мантії на місці апостола намалював мене.

До того треба було фондів. Всюди писав. В Галичині нічого не приймало, бо під поляками була дуже велика біда. У Відні Апостольський Делегат на Україну, о.Д.Жєнноккі дав $20. Їх Ексц. Єпископ Хараді дав $25, Їх Ексц Митрополит Шептицький дав саккос і мітру. Впр.о.Климентій Шептицький дав свій студитський жезл, що я поставив при голові св.Йосафата. Архиєпископ Вільгольм фон Рассбург продав своє "Золоте Руно" щоб купити єпископський хрест св.Йосафатові, а решта около $300 дістав

від своєї рідні.

Плян Реліквіяру. Ексц.Митрополит і я взяли з одного старого рукопису "Житіях Святих" що з'явився перший раз у Відні, а відновлений вийшов 50 роками а - [illegible] а останнє фірма виконує цю працю зі золота та хрустальних [illegible] з Відні.

[illegible] а 60 було готові. Перед тим Впр [illegible] Родомський приготовив та уложив всі [illegible] Тоді я дістав їх ім Кардинала Шептицького [illegible] з московських подорожів моїй св.Йосафата [illegible] Урд Пошт не міг вдати [illegible] Кирило-Методіївського [illegible] дістав у Львові [illegible] Ексц. [illegible] Митр [illegible] Ексц. [illegible] Митр [illegible] Ексц. [illegible] Митр

Памфлетка

МАРІЯ - ОПІКУНКА МОЛОДІ

Небувалий вечірок.

У малім містечку одного травневого вечора був великий, надзвичайний рух. Вся молодь неначе ожила, всі спішилися кудись.

Крізь густе листя кленів і тополь викрадалося десь-не-десь електричне світло з вікон модерної хати на одну з бічних вулиць.

Коло восьмої години зупинилося велике авто біля фіртки, що вела до хати, і з нього вийшла по святочному вбрана група молоді та весело попрямувала до хати. Були то Яремові діти. Незабаром то з цього то з того боку вулиці приїхало друге, третє й четверте авто та всі зупинилися коло хати де то сьогодні зїжджалася вся молодь з міста й фармів. Приїхали й музиканти, що мали розве селювати цей вечірок.

І тепер крізь густе листя кленів та тополь продиралась на вулицю весела музика й голосний молодечий гамір.

Представлення заохотою для Андрія

Два тижні тому в місцевім народнім домі відбулося велике, гарно виконане представлення. Головну ролю мав всій молоді знаний юнак, Андрій Соловій. Він дуже гарно пописався, особливо в співі. Люди зачаровані його голосом грімко й довго плескали в долоні а потім грату-лювали Андрієві й його батькам, та говорили їм. "Може б ви дали свого сина на актора, співака?" Інші знову казали: "Андрій повинен їхати до Америки. Він може стати великим співаком." Родичі Андрієві раділи. Це ж люди так хвалили їхнього сина. Однак вони не хотіли, щоб він був актором чи співаком але мали намір вивчити його на лікаря

Андрій зрадів та набрав охоти бути тим, до чого заохочували його люди. Лікарська штука не цікавила його. Йому отвиралося нове поле до писів. Та хоч Андрій бажав світової слави, все таки плекав набожество, або радше мав звичай що вечора, особливо в маю, додавати до звичайний своїх щоденних розсіяних молитов - три рази "Богородице Діво" в честь Пречистої Діви Марії, поручаючи свою молодість Опікунці молоді. Постановив він стати славним актором та співаком. До цього багато заохочувала його молодша сестра Евелина. Вона також мала гарний голос а ще більше здібна була на сцену й тому хотіла, щоб вони обоє їхали до Америки. Вона нераз говорила Андрієві: "Андрію! Памятаєш той великий концерт? Чи то не було б гарно, наколи б ти

(продовження на стор. 6)

1843

1943

О. МАРКІЯН ШАШКЕВИЧ
Пробудитель Галицької України.

НЕЗАБУТНІ РОКОВИНИ

II

Сто літ тому в селі Новодісок, в Галичині, відбувався похорон. Селяни разом з духовенством ховали свого пароха - о.Маркіяна Шашкевича. Цей отець зломаний важкою слабістю сухіт, ще замолоду, бо щойно по 32 році життя, віддав духа Господеві й відійшов по свою вічну нагороду. Ця картина - сільський похорон - на перший погляд є звичайною для нас. Кожний скаже: "Чи то один чоловік, хочби священик, став жертвою тої невилічимої недуги, чахотки? Щож тут такого надзвичайного, щоб аж сто літ по його смерти згадувати." Це правда, але дивне диво, що хоч тільки вже проминуло часу, память цего священика ще свіжа, жива перед нами. Кожний, що обзнайомлений бодай поверховно з українською літературою, знає цего духовного отця. Мимоволі він сягає в закутки

Памфлетка.

МАРІЯ - ОПІКУНКА МОЛОДІ

Небувалий вечірок.

У малім містечку одного травневого вечора був великий, надзвичайний рух. Вся молодь неначе ожила, всі спішились кудись

Крізь густе листя кленів і тополь викрадалося десь-не-десь електричне світло з вікон модерної хати на одну з бічних вулиць.

Коло восьмої години зупинилося велике авто біля фіртки, що вела до хати, і з нього вийшла по святочному вбрана група молоді та весело попрямувала до хати. Були то Яремові діти. Незабаром то з цього то з того боку вулиці приїхало друге, третє й четверте авто та всі зупинились коло хати де то сьогодні з'їжджалася вся молодь з міста й фармів. Приїхали й музиканти, що мали розве селювати цей вечірок

І тепер крізь густе листя кленів та тополь продирались на вулицю весела музика й голосний молодечий гамір.

Представлення заохотою для Андрія

Два тижні тому в місцевім народнім домі відбулося велике, гарно виконане представлення. Головну ролю мав всій молоді знаний юнак, Андрій Соловій. Він дуже гарно попписався, особливо в співі. Люди зачаровані його голосом грімко й довго плескали в долоні а потім ґратулювали Андрієві й його батькам, та говорили їм. "Може б ви дали свого сина на актора, співака?" Інші знову казали "Андрій повинен їхати до Америки. Він може стати великим співаком." Родичі Андрієві раділи Це ж люди так хвалили їхнього сина. Однак вони не хотіли, щоб він був актором чи співаком але мали намір вивчити його на лікаря.

Андрій зрадів та набрав охоти бути тим, до чого заохочували його люди Лікарська штука не цікавила його. Йому отвиралося нове поле до попписів Та хоч Андрій бажав світової слави все таки плекав набожество, або радше мав звичай що вечора, особливо в маю, додавати до звичайний своїх щоденних розсіяних молитов - три рази "Богородице Діво" в честь Пречистої Діви Марії, поручаючи свою молодість Опікунці мболоді. Постановив він стати славним актором та співаком. До цього багато заохочувала його молодша сестра Евелина. Вона, також мала гарний голос а ще більше здібна була на сцену й тому хотіла, щоб вони обоє їхали до Америки. Вона нераз говорила Андрієві: "Андрію! Памятаєш той великий концерт? Чи то не було б гарно, наколи б ти

(продовження на стор. 6)

ЧАСТИНА ДРУГА

1843 **1943**

О. МАРКІЯН ШАШКЕВИЧ
Пробудитель Галицької України.

НЕЗАБУТНІ ГОЛОВИНИ

П.

Сто літ тому, в селі Новоліски, в Галичині, відбувався похорон Селяни разом з духовенством ховали свого пароха - о Маркіяна Шашкевича Цей отець зломаний важкою слабістю духа, це замолоду, бо щойно по 32 році життя віддав духа Господеві й відійшов по свою вічну нагороду Ця картина сільський похорон - на перший погляд є звичайною для нас Кожний скаже "Чи то один чоловік хочби священик став жертвою тої невилічимої недуги чахотки? Щож тут такого надзвичайного, щоб аж сто літ по його смерти згадувати " Це правда, але дивне диво що хоч тільки вже проминуло часу, память цего священика не свіжа жива перед нами Кожний, що обзнайомлений бодай поверховно з українською літературою знає цего духовного отця. Мимоволі він сягає в закутки

памяті що прихрити пилом довгих літ, щоб згадати теплим словом того В дневичення рідного українського слова - о Маркіяна Шашкевича.

Так, Маркіян Шашкевич удостоївся безсмертної слави м'ж своїми людьми великим ділом відродженья рідної мови І доки говоритиме український нарід своєю рідною матірною мовою, доти Маркіян Шашкевич буде тішитися славою Батька цієї мови в Галичині й поза Галичиною аж в далекій Америці

Життя цього українського священника було дуже коротке повне невдач клопотів і тілесних терпінь Від коли почав він колихати в своїм серці й ширити клич любови до свого народу - зо всіх сторін почали кидати камінням в нього щоб зломити його залізну волю щоб підірвати його сильну постанову й наклонити його йти слідами своїх колишніх товаришів - на Північ на легкий хліб Москви

Одначе дарма вороги старалися перетягнути Маркіяна на свою сторону! Він своєю рішучістю утревалив слабеньке русло рідної мови яке згодом літ так скріпилося що сьогодні ніяка сила не можо зломити його Тож у сполучню річницю його смерти віддаймо честь гідну великому Пробудителеві української мови! А ці слова поета нехай і від нас будуть невянучим вінком слави на могилу о Маркіяна Шашкевича

"Хвала ж Тобі наш Пробудителю
Твій заповіт сповняєм
В річницю цю перед Тобою
Низенько головки схиляєм
Хвала Тобі великий Марк'яне
Життя Твоє то світло
І тьма Тебе не обняла
Любов і віра сильна як той Бескид,
Усе перемогла
Великого огню і смерть не погасила!"

СЛАВКОВЕ ПОКЛИКАННЯ

С К (Продовження)

Але знайшлися знову причини що здержали його й час вступлення до манастиря відложено на пізніше

Один славний лікар зможений старістю продавав в той час свою клініку Батько хотів забезпечити єї для Михайла, але що йому бракувало ще три роки науки тому просив Славка, щоб він заступив його доки Михайл не скінчить науки. Тяжко приходилось Славкові зробити це, але бачучи батькову доброту до нього він не міг відмовитися й послухав батька

(Продовження на стор 20.)

Мирослав.

ДВІ ПОДІЇ.

Розповідав мені один приятель про дві цікаві події такі відмінні а заразом такі подібні до себе, що я чуду й вам розповісти про них.

Отже говорив мені приятель, що минулого літа, підчас катехизації був він свідком звичайної, але й заразом дуже повчаючої події. - Одного вечора приготовляється він до лекції на другий день, аж тут під вікном як не вакудудаче курка, то він аж підскочив. Дивиться, а вона знесла яйце й розповідає всім, що вона доконала так важного діла Індики та качки навіть слухати не хотять, вона тим сильніше кудкудаче, щоб другі бачили єї геройство. Почуда ті крики господиня, вибігла на двір підняла яйце й понесла до хати. Курка оглянулася а яйця вже нема, то й нема чим хвалитися вже, потрясла крилами й відійшла мовчки.

Це є перша подія; в ній нема нічого надзвичайного, але вона є цікава, бо до неї дуже гарно пристосовується слідуюча

Недовго по цій першій події вийшов мій приятель на поле де забавлялась якась певного рода інтеліґенція Прийшов і приглядається грі; бачить, що одна сторона є в десятеро сильніша від противної, а ще цікавіше було що що слабша сторона брала верх і побідила ту сильніщу. - "Ну," думає собі приятель, "ті, що виграли, варта похвали, бо їм воно легко не вдалося, але треба було добре приложити руки!"

Дивень подумав так, аж тут один з героїв як не почне кудкудакати, насміватися з тих, що програли та старатися щоб всі присутні признали йому, що він доконав дуже важну роботу, то приятелеві зробилося аж недобре й задержав похвалу, що її мав вже виказати перед всіми. Замовк і відійшов.

Тоді прийшла йому на думку попередня подія, та подумав собі, що є і люди подібні до тієї курки. Хваляться хвалять думаючи, що тим здобудуть собі славу й добре ім'я, а воно буває звичайно зовсім противно. Ті, що чують їх пустохвальство, забувають про їх похвали гідне діло недавно виконане й бриджуться таким самохвальком.

- - - - - - - - - -

Ті, що нині з тобою тримають, можуть завтра спротивитися і навпаки. Люди часом мов вітер змінюються. ...
На цім світі Христос теж задав зневаги від людий і в найтяжшу хвилю, серед наруги знакомі й приятелі виреклися Його.

(Тома з Кемпіс).

Судомир

МАЛІЮТЬ РЯДИ

Нічого нема вічного під сонцем. В цілім світі все безнастанно змінюється, повстає існує а сповнивши свій обовязок уступає місце іншим І так як все в світі так також змінюються і ся вробітники Проблеску

З хвилею як Божественна Благодать поставила благовійних діяконів: Севастіяна, Пахомія; Віктора Володимира й Епіфанія во пресвітерство, наш орган втратив кількох визначних, щирих співпрацівників, а ми товаришів пера Змаліли наші ряди, ослабли сили але скріпився дух росте завзяття приспішуються кроки до тої ж мети куди вони дійшли В науку й заохоту для прядучих поколінь подаємо бодай скромно роль кожного з них при нашім часописі.

Впр.о Севастіян Курило ЧСВ

Писав під криптонімом "Скала" і справді силою скали визначались його праці з яких дуже цінні гуманістичні матеріяли хоч не брак і інших Неабиякий хоч трохи закопаний талан виявився в одинокім віршику що його подав як приклад ним самим спонукуваного артуризму За працею в проводі нашого хору а також в рідній школі й різних діточих організаціях зійшов незамітно зо сторінок Проблеску Свого часу був також головою бувшого нашого Академічного гуртка Часописом цікавився весь час і його щиро підтримував особливо в адміністраційних ділах

Впр.о.Пахомій Дидик ЧСВВ

Плідний співпрацівник при редакції, особливо в кількох попередніх роках Писав під іменем "Олег" або під скороченням "П.Д." Гарячий прихильник праці над молоддю на що найкращим доказом стаття "Про боно нашого комунізму" Перший і довголітний редактор англійської частини Проблеску Заслуги його великі а й надії на нього також не малі.

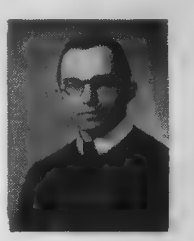

ПРОПОВІДЬ (Прод. зі стор. 9).

СЛАВКОВЕ ПОКЛИКАННЯ
(Продовження)

Дивився в дзеркало на прищі... вкінці махнув вкотре рукою й був готовий заробляти своє пекельне. Одним словом, вже тепер не хотів він такої роботи. Знав, що з цим заняттям не дуже-то... Він же був молодий здоровий... чекав від життя радощів. Хотів до себе

"Ще порівнював сам себе... кому призадати не зможе... а для вчителя на вагомість... І не світ можна вести правильне життя... І так мені не до цього... щоб бути "святим"... І батько де інде мусів бувати клініку...

Тепер вже й Прищик заплановано на університет, щоб учитися правничого факультету. Завжди заздрив... Тут не справедливість... Хуже знов... коли побачив в окулярах... Вже вертався скрізь... Він на своєму... І Прищик... Він... Дитячі вдоволений... Він... І... Він... Він... Він

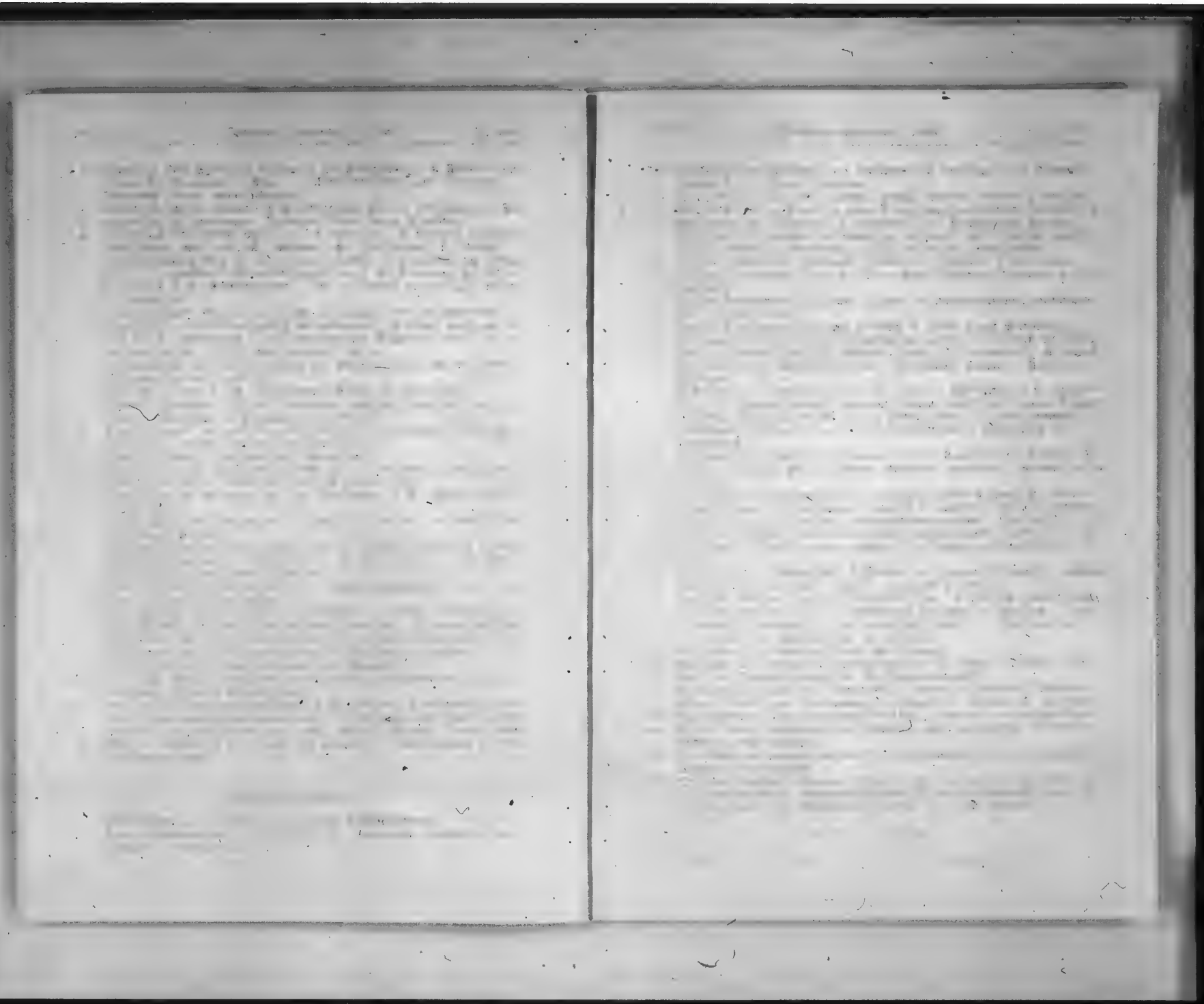

У ВЕЛИКУ РІЧНИЦЮ

(Прод. [illegible] стор. 3

[illegible]

ДЯКУЄМО

[illegible]

AURORA

English Section of "PROBLESK." Published Monthly.

Vol. VII. Mundare, Alta. May – June, 1943. No.5 – 6.

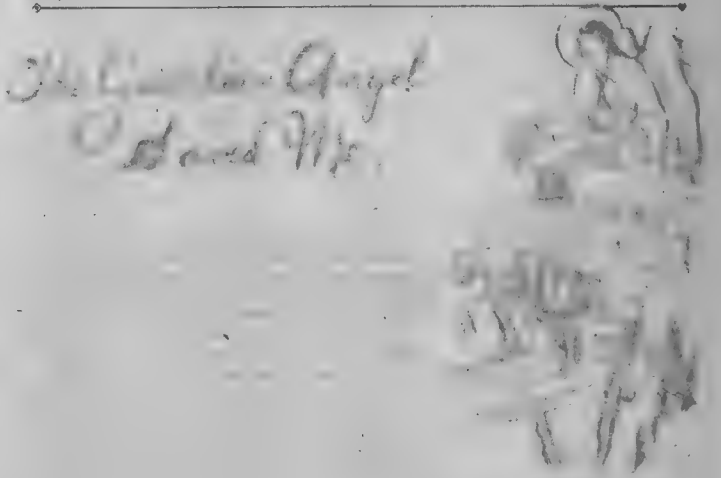

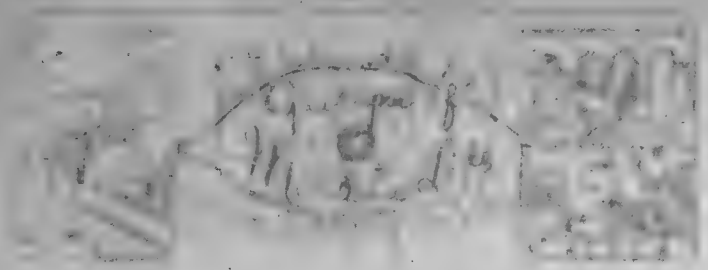

[illegible]

...ers, who teach in Catholic schools. But Father, I am uneducated. I cannot be a similar brother. I went to school up to the age of twelve and ever since I worked hard and am not qualified for such education." "Forget it," I broke in," there are brothers for instance who belong to different orders. They live together with the Fathers, wear the same attire, live the same life, promise to God the same vows and profit from cooperative life the same as the priests."

Are you a religious, too Father?' Yes, I am and there are brothers in our congregation and I can tell you a lot about them. Please do- if they are not priests and do not study what do they do?'

The churches and the religious homes are given to their care. They are cooks, gardeners and agriculturists. Of some ... men of these we find work for them. We have brothers that are tailors, masons, painters, shoemakers, etc. Some other write literature and everyone of them is a bl... ...ly as a priest to live always with Jesus!"

... accepted to live with us, they stay ... with us. When they become old and weak, we do not send ... to them and take care of them. Even ... the superior of our congregation says mass ... their rooms. That is grand indeed, but ... that an ex... that wants to become a brother ... a vocation, otherwise he is not apt, but to ... the religious life. There is no h... for a poor ... like me. Why do you think so for ... sister. I will tell you a t... you. ... a sincere and frank heart. C... to ... your soul. You hear the voice of God ... word. Turn it you find the ... of the ... like you had. Images of this the ... of ... religious life are not ... from you. ... can enter a religious order with ... spirit of repentance and so secure ... your salvation or ... since you ... to ... a great deal. ... the glory of God" ... Father would ... to my soul like ... missionaries? Father, I ... going to try. I never was really ... happy in the world. World joys ... brought me shame and disturbances of conscience. I always ... had other desires, besides working for a few dollars ... my life. You showed me ... a way to ... something for ... God. I did not think, ... there were people, ... a... you just near ... and I know now, that ... they are happy, quite

(cont on P 15.

Why I Love Canada.

Receipt
for
Sorority

JIMMY

ПРОБЛЕСК

Видання
Братт.
Хомістики
ЧСФВ

ВИХОДИТЬ
раз У МІСЯЦЬ

ЧХ ВКОШЕЛЯЄ!

[illegible]

[illegible]

[illegible]

... вихор ...

Судомир

... Не плач, УКРАЇНО!

Не плач Україно над цвітом народу
Не лий їх сліз з гарячих
Бо вони пропадуть як камінь у воду
І не розбудить спячих

Не плач Україно! Вони спадать спокійно
Свойого свідомі все чину
Хоч чорні могили їх тіла покрили
Так духом живуть безупинно

Не плач Україно! Поглянь на могилі
Березовий хрест вже гніє
Там вінок терновий - символ їх любови
І видно з далеки видніє

Не плач Україно! Ми всі добре знаєм
Для кого цей вінок поклали
З колючки святої з любови палкої
Що "Ніж до У Бога Уділь."

Не плач Україно! Ті чорні могили
Де кожне відпочить по волі
Ті хрести з тих святих - вони нас навчили
Куди йти нам до волі

Не плач Україно! Хоч горе нас давить
Сердечки всі наші крутить
І рвуть [illegible] твердо непохитно
До праці "ДО ЗБРОЇ." усі другий

--- ооо ---

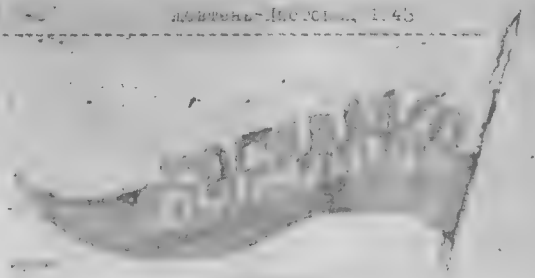

ЩО РОБИТЬ ЗАРАЗ!

ВІСТІ З ВАКАЦІЙ У ГРИМСБІ

Червень.

1- Зїхали до Гримсбі перші брр схоластики

[illegible] приїхали преосв Кир Ніль Саварин,ЧСВВ., Впр.о.Протоігумен Преп.оо І Лесюк і В.Дріоненький,ЧСВВ. та решти брр схоластиків

- приїхали до нас на консекрацію впр оо.Василіяни В. Кампанський з Лондеру С.Куравецький В.Андрейчук з Чікаго І И.Ман з Оттави

2- Брати схоластики їздили з впр о.Протоігуменом до Торонто де в катедрі св Михаїла мали пробу щодо церемоній консекрації

по обіді прибули до нас із Ню Йорку Впр.оо.М.Марків і Петро Гевко ЧСВВ Відїхали назад ам за кілька днів по консекрації.

30- Впр оо Н.Криворучка з Саскатуну и К.Марський із Сидней Н С гостили в нас.

Липень.

1 Консекрація Їх екск.Кир Ніля Саварина,ЧСВВ Всі отці й брати були присутні на ній в Торонто. По консекрації величавий обід для духовенства в "Кінґ Едвард" готелю всі брати були там також.

- Вечером приїхали до нас всі три епископи: Преосв. Кир Василій Преосв Кир Амвросій і Преосв.Кир Ніль, також Впр оо А Химій м.Когут, Павло Гевко та два світські отці: в Філевич і М Заяць із Китченер Онт.

2 Преосв.А. Сенишин відїхали до Чікаго

3 Гостили в нас впр оо З.Слобода,ЧСВВ.із Вінніпеґу, І Борецький із Брентфорд, Онт. і в.Гігейчук із Оттави.

6 Впр о.Й.Сеньків ЧСВВ. із Вінніпеґу гостили в нашім домі, а по обіді о.А.Фик із Ріджайни.

- Почали збирати вишні.

12 Преосв Кир Ніль і впр.о.Протоігумен відїхали до Лондеру

18. Преосв Кир Василій відїхали до Вінніпеґу.

-- Впр о Й Тимочко,ЧСВВ. відїхали на Піс Ривер де переняли тамошні кольонії, а нашим отцем Ігуменом стали назначені Впр.о.М.Когут.

25. Бр Анатолій Мазур приїхав до нашого дому кухарити а бр Вінкентій Прихідко відїхав до Лондеру

29 цілоденна прогулька всіх братів до "Наеґера Фалс". Їздили з нами також Преп.оо.І.Лесюк і В.Дрібнень-

AURORA

Published Monthly

Vol. V ... October-November, 1943. No.7-8.

Thanksgiving Day

In Canada

by The Editor

Thanksgiving Day is set apart annually for the purpose of giving thanks to God for the blessings of the year.

Originally, as early records show, Thanksgiving Day was observed for the most part to recognize the end of the war. Later on it assumed a more general character. Thanks were rendered God for the blessings of a bountiful harvest. This is true particularly when talking about Canada and U.S.A.

In the new world Thanksgiving Day originated in New England in fall after the first crop at the Plymouth settlement was gathered. Governor Bradford decreed then a day of thanksgiving. Great preparations were being made for this day. Hunters were sent out by the governor and they returned with a large supply of game for the feast. The women of the colony spent days baking, baking and roasting. As guests there were more than four score Indians who brought as their share of the feast wild turkey and venison from the woods. This is probably the reason why the turkey symbolizes the Thanksgiving Day. The festivities of this first thanksgiving, which included prayers, sermons and songs of praise lasted three days.

(Please turn to p. 7)

Fulton Sheen In Toronto

by Z.

[illegible] you mean in a very strict sense [illegible] in the question of beauty [illegible] such as music, poetry, architecture, sculpture? The answer would be, yes, if you take art in a general sense, as performing an act in conformity with definite ideas. In this sense reading could be called an art.

[illegible] What memory is to [illegible] and to memory. "Good," and "bad" [illegible] of the race, the [illegible] we [illegible] and memories of [illegible] the marvels and beauties of nature, [illegible] difficulties, comfort us in sorrow and in suffering [illegible] good and happy thoughts and lift us out of and [illegible]

[illegible] the intellectual treasures through which the [illegible] ask us. We only need to find [illegible] pictures from the past, and before us lies [illegible] power and knowledge. A [illegible] stream of knowledge and [illegible] the cost of intellectual [illegible]

[illegible] books play such a great role in our life, [illegible] about the manner of reading the [illegible]

[illegible] to the outset that all [illegible] information, for the attention [illegible] books are to be tasted, [illegible] are now to be digested" where we [illegible] books that are "to be digested". [illegible] forward to reading is to read slowly [illegible] to the end of the book or problem [illegible] of reading, not of buying "one book to book [illegible] over the titles and making [illegible] and applications. Skimming books is a [illegible] impression of having read [illegible] and knowledge.

[illegible] to read thoughtfully. Force [illegible] paragraph by paragraph, [illegible] concentration, [illegible] of the mind to [illegible] thoughts. [illegible] think what has been read. Reading [illegible] carried on unthinking, but we [illegible] those thoughts [illegible] but [illegible] what they read [illegible]

THE MISSION EXHIBITION IN THE TERMINAL PAVILION

By [illegible]

Vanity Fair was the theme of the First Canadian National Mission Exhibition held in Toronto, it was here in a [illegible] for [illegible] a pageant of color and confusion. [illegible] of a hundred children under the guidance of teachers, throngs of adults, young men and women [illegible] their ways around the exhibits. [illegible] with the noise and clatter, the glitter of the lights, the mass of colors, the [illegible] of strange [illegible] faces, and with the tense [illegible] of humanity [illegible] upon me I was lost.

Slowly a picture of the fair began to unfold itself. The Arena ring was a [illegible] in the [illegible] missionary activities of [illegible] while [illegible] the [illegible] of some 26 booths, [illegible] the [illegible] with the [illegible] the [illegible] stood the figure of [illegible] the [illegible] the motto: "By [illegible] and [illegible]". [illegible] distinguish the individual [illegible] there in all its [illegible] the [illegible] the women [illegible] the [illegible] Ring, the figures of [illegible] others [illegible] a blazing [illegible] Christian [illegible] Canada.

The Ukrainian [illegible] Mary [illegible] before [illegible] rooms, [illegible] the [illegible] at [illegible] Order of [illegible] the [illegible] of [illegible] Mary [illegible] Ukrainian [illegible] Ukrainian [illegible] Ukrainian

Walter Sheer in response

(cont'd from p)

[illegible] most. He pointed out a fa[illegible] few most stun[illegible] times, the present age, he said, is very [illegible] one in wh[illegible] Christ lived, taught and was [illegible]led. The state ruled then, the state is striving to rule again now. Nowadays people sin just the same as they [illegible] during the middle ages, but with this difference however. In the Middle Ages the sinner knew that he sinned and admitted it. The modern sinner will not admit that he is a sinner. Accordingly today there are no penitents as in the days of old."

Further the speaker described the different forms of freedom and what is understood by freedom. His arguments taken from the Sacred Scriptures and exemplified in the living person of our Lord Jesus Christ were the most convincing so as to shatter all objections [illegible] freedom of worship, and [illegible]. A certain [illegible] that [illegible] Scriptures in which [illegible] pointing out all the world [illegible] are [illegible], but if you will [illegible] your [illegible] give them to you. Neglect my [illegible] things are [illegible], in other words [illegible] heart to Him, a most terrible [illegible] no dwelt with the freedom of spee[illegible] was [illegible] can grieve Him. [illegible] Our Lord [illegible] very easily have spoken [illegible] ent", said Dostoyevsky but a memory. The question is the [illegible] must know the [illegible] with freedom. That [illegible] and not blood, [illegible] will be under a[illegible] the [illegible], and [illegible] address with this [illegible] God knows wh[illegible] what if [illegible] so, why [illegible] give.

[illegible] from [illegible] Mr. Rash, regarding [illegible] [illegible] the [illegible] and [illegible] [illegible] [illegible]

GHANDI STILL SEEKS THE TRUTH — will he find it?

Ghandi is a great seeker of truth. Time and again he has ... to go in search of truth and that it is his great ... to come to the knowledge of it. Perhaps as I do, ... he admits that he has not found the truth, especially ... religious truth.

... is not a surprise, though, that Ghandi has not found ... truth for he has a false idea about the subject. His ... of truth is entirely subjective. Truth to Ghandi means ... what he feels and thinks about the subject. Every ... and everything is false save Ghandi wrapped in his own Ghandi. ... objective truth presents no value to him.

... Ghandi's ... of those and especially his ... regard to missionary work that is interesting. ... is taking a stand that one religion is as good as another ... as he has in another, and, therefore, there ... that all this talk will result in ... is to the cause ... and ... they have all revealed truths but ... authority. This is due to ... one honour men and choose ... rejected by the individual.

... one of his books entitled, "Christian Missions" ... says: "and if we are imperfect ourselves, religion as conceived by us must also be imperfect. We have not realized religion in its perfection, even as we have not realized God. Religion in our conception being thus imperfect, is always subject to a process of evolution and re-interpretation ... progress towards truth, towards God is possible only because of such evolution. And if all faith outlined by men are imperfect, the question of comparative merit does not arise. All faiths constitute a revelation of truth, but all are imperfect and liable to error. Reverence for other faiths need not blind us to their faults. We must be keenly alive to the defects of our own faith also, yet not lose it on that account, but try to overcome those defects. Looking at all religions with an equal eye, we would not only appreciate but ... Christianity in ... faith ... up ... nature of ...

... question arises ... Ghandi's attitude ... as a ... in the ... ?

... OF CATHOLICS TO PRIESTHOOD

By ... Jerome

... the ... ked at a book entitled "Vocation ... at the beginning of his work the ... with the Reason ... priestly vocation. This ... on an unfounded inquiry. I frankly but blush ... have not known precisely in what the calling ... consists.

... this chapter, my knowledge will be so much ... a thought flashed ... through my mind as ... began ...

... the ... part of the mentioned chapter I ... this question, apparently ... controversy ... bitter controversy ... problem received a definite ...

... of this controversy was that there ... the question of the ... priesthood ... the position of the ... one declared to have a ... attraction ... made ... priesthood ... nils ... engaging holy orders ... that if a man ... for he had a right to ... priesthood and the bishops had an ... the chief expounders of this ... the Paulists ... the ... in charge of all the ...

... position ... against this ... book entitled "... Father Isaac Hecker who ... the only tenable one, ... and ... the ... priesthood ... the ... of ... embodied the priestly ... ideal ... the ... of ... ideal ... the ... ideal ... the ... ideal ... the

...whitton's book was ... a claim together with a great ... The ... may be ... a ... of ... whose ... was ... by ... a ... position. ... Hamilton's view ... to the ... is not ... proof ... that ... of ... in ... Jay ...

...horseshoe and Niagara Falls

(Cont'd from p.12)

... is surrounded by a rampart about ten feet ... and still ... of the most that does encircled the ... present the fort is ... entirely ... two ... west of Fort Mississauga lies Fort ... a piece of land for a ... of land. Fort ... of Upper Canada in 1796 ... by the ... and Jay Treaty by ... the British. The fort ..., barracks and ... The fort was the pride of General Brook ... heavy and deadly ... and ... have been fought. ... different armies ... was ... ed in 1976-79. ... and two ... large heights also ... and mentioned were ... were ... by ... The hero ... there he lost his life and ... The Brock Monu... ... a ... pillar ... It is ... ... of ... the pres... ... Barracks in 1840. ... the Whirlpool Rapids ... power of the Niagara River ... about 300 feet wide, the ... ... water ... ready at the ... ... edge ... The Whirlpool ... Present ... which at ...

... provided would be adequately ... of Nature. The water falls so ... and ... at the same time with such ... ... was to behold, and you ... to the entire ... of its beauty ... by some height ... about 160 feet. ... ... miles away on a hill, ... of Niagara Falls ... and the Ontario ... ... the water ... of the falls ... ...

ПРОБЛЕСК

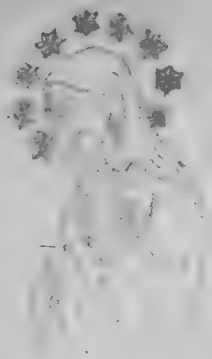

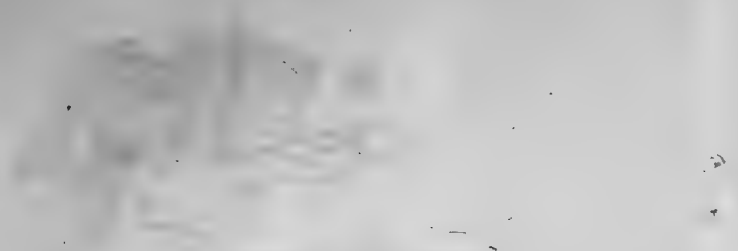

ЧОМУ НАМ ... ЖОВ?

Сумом?

...ць

...ЗЗ ...к ... одна велика цвіла Ірма в ньому ...мить м... ... ...

Різдво

Чи! Різдва

було це по Святій вечері... в просторій і затишній хаті... Світилось не лише в одній хаті, вогні світили в кожній хаті... Колядники ходили по хатах... Колядували на Різдво і Новий рік... Діти йшли коло столу і вголос розмовляли із родичами і сестрами...

Серед загальної балачки і веселих оповідань Грицю час від часу мигав... Поволі-поволі дійшла година... Зірка почала хрипко на дворі. І хтось постукав у двері... Батько вийшов до дверей...

"Христос рождається!"

...голосів

"Славіте Його!" відповів батько. "Ідіть до хати, проходьте до середини."

Були то Грицькові приятелі... Миша... Андрій і інші... "О, як він виріс, Грицько!" вигукували всі в один голос, доки Михайлик звертався до Грицька та стояв милуючись його... то про те, то про інше... Нарешті Михайлик вийняв з кишені оріхів і поставивши на стіл... Ті оріхи і волоські горіхи чим скоро минають... Грицькові родичі вийшли були до сусідів в хлопці помчались зійшли на поважні теми...

"Як довго ти, Грицю, будеш у домах?" спитався Михайлик.

"Лише два тижні," відповів Гриць. "А тоді знову вїзьмуся до науки."

"Але ти вчишся вже довго! Чим ти думаєш бути? Невже адвокатом або лікарем?"

Гриць весело сміючись відповів: "Чи я буду то, чи ні, але ви скорше знайдіть мені, чим би задумі стати в тому. І я вчитись вам свою тайну."

Михайлик подумав. І поважно з великою усталеністю на лиці "Чим я буду? Я буду рільником - великим рільником, так як мій батько. Буду мати гарні коні, просторі поля, великі авта й модерний трактор."

"Ага, це той замір вже від давна! І це добре. Вважаю тобі, Грицю, добрим... А ми, Андрію, чим думаєш стати?"

Андрій не довго... Все вважав свої "за" і буду більшим. Коли надійде час, то зараз зголошусь до війська... Я вже від ранньої молодости мрію про літаки."

"Не вважай за дід літаком як буде славно зокрі" скінчував Гриць. Відтак звертався до слідуючого... "А ти, Павло?"

Павло витягнув на дуже вченого хлопця та походив за ...ати... Він з хлопців вирізнявся своїм ... "Я буду лікарем... буду мати багато грошей со..."

(докінчення буде)

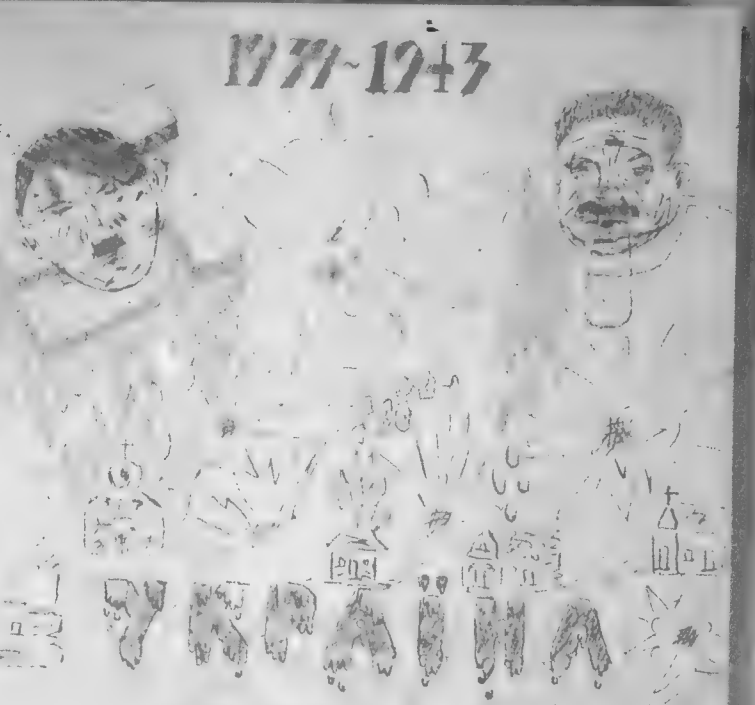

AURORA

Hark! O' Christmas

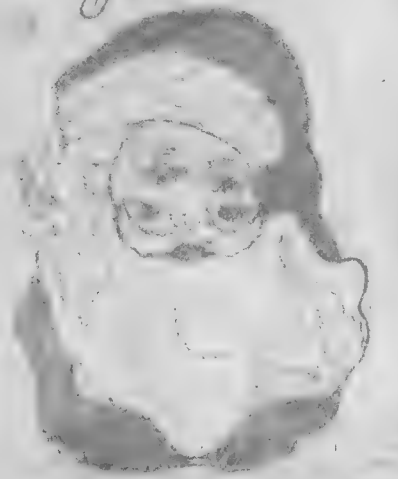

The Story of Christmas

[illegible]

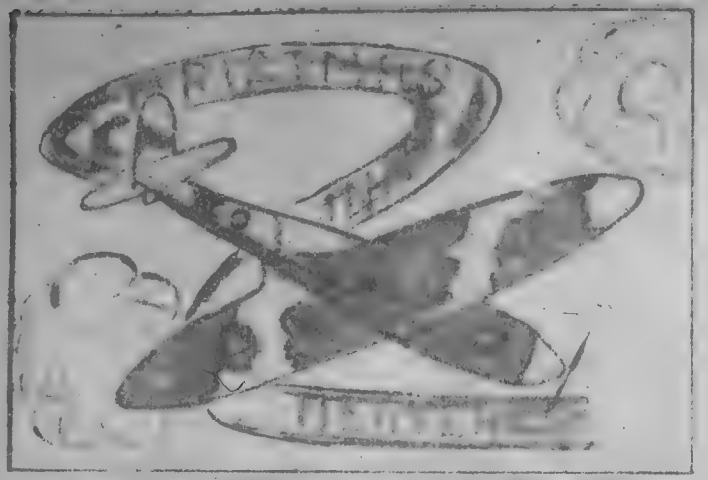

DISORDERLY DESK - INDICATES WHAT?
by Isadore

When I come to your room and find everything in perfect order, every bit of furniture in its place, and especially your work-desk is very orderly - what thoughts arise in my mind? Very favorable ones.

The first impression I receive is that you are of a noble character. You possess a perfect control of yourself. The order in your room is the reflection of the order and harmony that exists in your soul.

Analyzing this idea two more conclusions could be drawn.

Firstly, you are a person of moderate capacities. You do not possess strong passions and have not any aspirations to excel, to rise above other people in your achievements. You give all your attention to the affairs that lie before you at the present moment and do not look very far ahead of you. Such individuals will have success proportioned to their abilities because they do not very readily give way to distractions or whims that always tend to destroy order.

Secondly, you might be a person of very great abilities and aspirations but at the same time keep a perfect control over yourself. You are the one that has mobilized all his resources and directs them at one point, focuses all his powers at one object of his ambitions. If you belong to this group great successes and achievements are in store before you. You are the one that will in some way improve and better this world.

But if I find your room and especially your work-desk all swallowed up by the abyss of disorder what judgment then, shall I declare about you?

In the first place, that your endowments are very great. You are laborious, diligent, ambitious. You schedule something great to be carried out in the future. But due to lack of control over yourself, you will be incapable of concentrating your powers on one point; you will be displaying a great deal of energy but owing to the lack of giving centralization and harmony to your acts - failure is awaiting you. After a great expenditure of work and power you will end in disappointment and tragedy. Why? Because such people are in an endeavor to perform everything at one time what is impossible and without any order what leads to discouragement.

On the other hand I might gather that you are a person of extraordinary talents and superior qualities but you are so deeply absorbed in attaining your ends that practically no time remains for matters of least importance. As a support for this view we have a good example of Abraham Lincoln - a man who was so enthusiastic about his achievements that he never had any order about him. Yet in spite of all that, we admire his power of will, concentration upon a definite goal and his great success.

(Please turn to p.10)

Man being endowed with intel[illegible] tual faculties has an urge for acquiring knowledge. Looking upon the world he inquires into the origin, purpose and [illegible] that constitute reality. What is

[illegible] With the lapse of [illegible] me many ques[illegible] tions. Coming into the world and everything else upon it were equally puzzling [illegible] he who in which the more subtle minds inquired the ultimate composing elements of physical bodies. It was Aristotle one of the most eminent ancient philosophers who gave a most satisfactory solution to [illegible] this question by declaring that every [illegible] consisted of primary matter and substantial [illegible] which he called the hylomorphic theory. [illegible] theory fully and readily explains the [illegible] which all organic and inorganic [illegible] many natural substances are composed. However, the other [illegible] principles on which [illegible] elements of each other and the [illegible] attention of [illegible] to them.

[illegible] ed primary matter [illegible] which is [illegible] and indefinite [illegible] a quite [illegible] form that [illegible] it [illegible] primary matter [illegible] by virtue of this [illegible] only [illegible] and now acquires the [illegible] form of any [illegible] iron, oxygen, etc.

[illegible] theory is a satisfactory explanation of the inner structure of physical bodies. It is based on the ultimate [illegible] problem of art or nature. Using it, and [illegible] it can be seen why it was impossible [illegible] with [illegible] which terminated evidently false answers [illegible] what [illegible] the [illegible] composing elements of matter as we see it.

For centuries the hylomorphic theory was heavily opposed and derided by modern [illegible] theory this theory, however, [illegible] is [illegible] by [illegible] by those, who in their thoughts have risen [illegible] the level of the [illegible] to the [illegible] of the philosophic mind.

Autumn at Grimsby
(Cont'd from p.6)

attacking forces of frost and wind. Due to this fact and still more to the milder climate and the gradual approach of winter, the living nature is preserved 2 or 3 months longer than that of Alberta. This gives a longer span of summer and most naturally comes about two months in advance of Albertan spring. This year we had the first snow-fall on Nov. 9th. At present the climate is very warm except for the chilly nights.

In fact, the work in the fields is very much like that of Alberta. The field-products are being collected according to maturity. The autumn season is one of the busiest times. Truck-loads of fruit shuttling back and forth, busy hands at picking, and most of all the packing and delivering of this collected fruit, might slightly indicate how tense the work is and how every farmer seems to be pressed for the valuable time. The anxiety to have the fruit all in in time practically causes one to lost his head, especially when nature threatens with frost or prolonged rains. Moreover the squirrels keep themselves busy storing every conceivable grain of food in the hollow cavities of apple-trees. It is only the turtle which carries the least of worries, for all that it has to do for winter is to get into a certain depth of mud and thus preserve itself for a convenient time to spring up again to the enjoyment of life.

This is how autumn sets in at Grimsby.

G.W. Augustus

Christmas In Heaven
(Cont'd from p.4)

with ill-beating of the cylinders.

Scott Lake or formerly called the Moose Mountain Lake is a small lake, hardly significant, sometimes scornfully called "The Big Slough". At its north side is the community beach and play-ground lying at the foot of an eighty-foot slightly inclined hill which is used in summer as a natural grand-stand. The hill leads out into pasture and farm land.

Above the pasture the plane wheeled and made an attempt to land. The height-meter pointed two feet from the ground and finally the wheels of the plane touched the ground. The landing appeared to be a successful one. Yet the plane sped on the clear ground of the hill with great velocity. Due to the darkness and blizzard the danger was not foreseen. The pilot relaxed when all of a sudden his plane gave way and fell down the steep hill crashing heavily into the frozen lake shattering the plane, pilot and crew, leaving only a heap of twisted fuselage. A moment later a flame burst forth consuming most of the plane. (Please turn to p.10)

And So It Happened

Ah! (deep sigh) those were the days! I refer to that period of time during which we followed the Gregorian calendar. Somehow it seemed to pour into us a fresh outburst of life. It gave us an adequate position with other people in this world of humanity. Then Christmas was really a Christmas. Then one could speak to anyone as man-to-man of equal standards. Then as if a new air of prominency enfolded the entire community. For then, no one could brand us as an individual group with a point of view: "ripe as last year's bananas".

But now (groan), we are back in the rut. Yes,-look, stock and barrel we again follow a calendaric system desirable as a bathtub into which you climb for a hot bath but realize that there is not hot water running, - and no soap. A calendar with a shocking two weeks behind date! That is our present predicament. I will not discuss whose fault it is but to illustrate the matter, that is how it looks like:

A young lad attending the Ukrainian Separate school walking down the alley....

"Oh, hello, Danny, you know there's a...Say! Where are you going with those books under your arm"? calls out 14 year old Larry, who lives down the street.

"Well, you see..." stammers Danny, our wandering boy, his face coloring rapidly, "I'm going to school".

"What! To school!.. during Xmas holidays! Phew!" exclaims Larry, "I bet you must have gotten a nasty knock on your head from last week's football game. Don't you know that from December 20 to January 2. are school holidays? Come on, let's go watch the Beaver Caps give the Gashouse Gang another trouncing at the Olympic rink".

"No, sorry, laddy, old boy", sadly answers the downhearted Dan. "You see, our Ukrainian Xmas is on January 7th and our holidays start on the second. So, kiddo, I'd love to see the Beaver Caps play but it's "no go". Have to be in school today. Christmas exams you know? Hope you enjoy yourself at the Olympic. Be seeing you after four".

"Well, of all things!" murmured Larry, rather dazely, "Whoever heard of Christ being born on December 25, and then again on January 7th. Don't you think it sounds some of silly, Danny boy, eh?"

Poor Danny! All confused, embressed [illegible] drink this bitter chalice right to the bottom - through no fault of his. Now, dear Readers, do you see my point? Why in the name of common sense should we, Ukrainians, suffer such or similar embarassing consequences?

At the present moment Canada is in the most blissful mood of the year. Despite heart penetrating war conditions, a Christmas atmosphere prevails. Throngs of people shuffling along the sidewalks bid each other a cheery "Merry Christmas." Nothing loves answer sincerely "Same to you." I repeat, [illegible] are now at this stage. But amongst such an enlightened, merry company, we spy, here and there, a long, dolesome face. Who is the owner of such wistful [illegible]key here? For formality's sake, frankly, I will answer briefly. Such countenances are typical of none other than people, who live wholly within the Christmas season, namely [illegible]selves.

Of course, I admit there are, thank God, Christians who have taken infinite steps. Now, they do not have to [illegible] gift or give glances from their height at [illegible] Christians really to be happy [illegible] [illegible] A brief glance into other [illegible] [illegible] prove our point. Be it in the [illegible] [illegible] [illegible] [illegible] constitute a strong backbone for [illegible] [illegible] [illegible] [illegible]

ПРОБЛЕСК

Р.Н.

З Новим Роком.

ЧСВВ

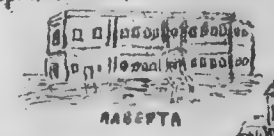

У День св Василія, тут у чужому, приораному краю глядимо спокійним оком на наш Чин Рік річно свіжі доводи свідчать нам що св Василій дбає про нас. Мусимо упевнитися свої що розвивається наше монаше тво у Канаді дуймо що на часі суде згадати в світі св Законодателя про важніші центри того закону в кожній провінції

матірним домом для Чина є могодерський монастир. ця осітель - це василіянський перший піонір у Канаді Нас за своєю вже 41 років тяжкого місіонарського життя. Монастир заснував бл о філяс Чол , 1903 року на парі (де виходитиметься тепер новіціят оо Василіян) В 1924 р сп в Бриндзовськими збудував знову сьогоднішний дім у місті монодор Тепер побирають у ньому гуманістичні науки наші молоді схоластики Рівнож при цім домі знаходить ся друкарня - де друкується популярна релігійна газета "Світло" Тут стало перебуває також провінціональний Заряд цілої Провінції настоятелем дому є Вп о А Зинник Кілька миль від міста є також Новіціят збудований 1953 р.

є другий важний дім - гримсбійський Хоч він тільки в пеленах то однак його значіння велике в цьому домі побирають кінцеві науки орати богослови й філософи Звідси виходитимуть молоді отці, щоб занимати свої місця в Христовій ниві Історія монастиря недавня

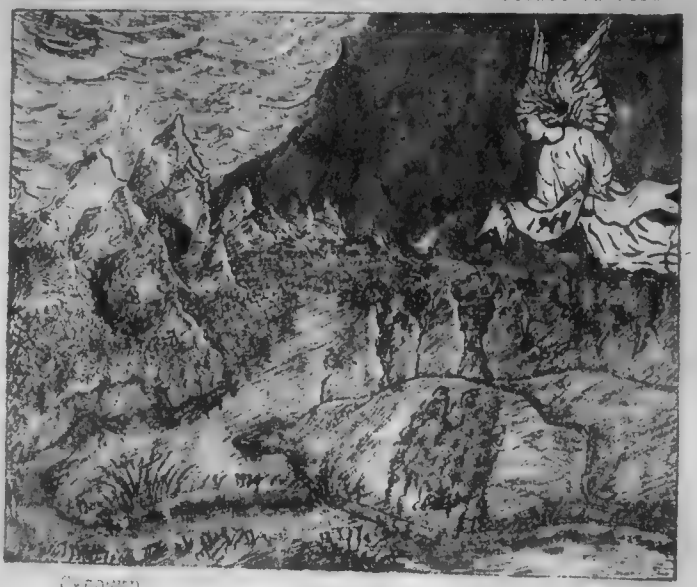

(Худож.

Дай Бог Жде

Пост и чуючъ
З вишнихъ
Дід
З нод Лесе
У дні
Посмішкою,
Оно де зоря
Не
Тайкомъ.
У нашу гріх
Купкомъ.
І бурі ним
Лом мов

І підо вік
Дуже
Ть обов
Лицо
Отцю
І
І
І
З
І
І
І
І
І

Сяє так і час
Проминається
Наше щастя
Не вернеться
То тихо так
Помаленьку
Щастя моє
І любонько
Годинка йде
За годиною
Мов той потік
Геж долина
То горем зноє
Розлюбається
Повинна куся
Проминається
За горем так
Життя в'ється
Коник рой
Із сіл потік

Нових йде віх
Як наших сліз
Інших буде
І я не знаю як
З горем моєм
Завіє так
Чи прийде
Знаю кб
Не буде ним
Не дізнаюся
Своїх так
Не буде вся
Щоб не хотіла
З
І
Не
Не
Як

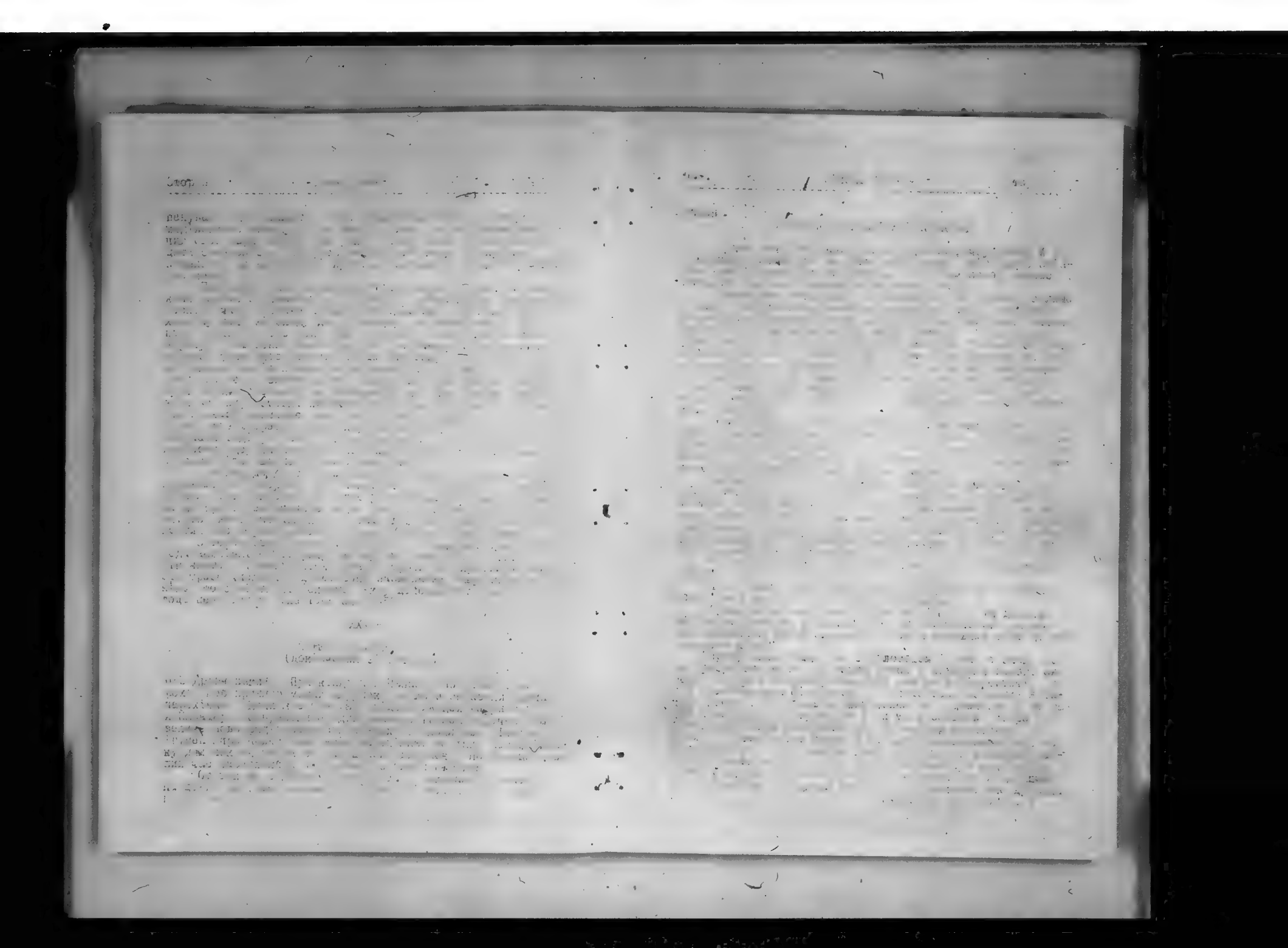

Судомир

від Кавказу по сліх

Відколи Великий князь Володимир поділив свою простору державу між своїх синів відтоді вона ще ніколи не сягала так велично як коли її межі не сягали ще так далеко як за доби Володимира хоч вічно минучий укравсь ний промотей перед зібранням своєї власної державу Кирпатих галицько-волинських Потомків в Заполоме велико українських і галицька республіка оце ста ла що їх переходила укр держава ... та ні в од ні, ні них її межі не розтягалось в весь на всі ук ... землі за ... зачувалось. І чуття одности ... одну в ... з мон ... ... в ... ...

ПИТАННЯ

[illegible]

[illegible]

Зіґіїшов Зіґ Бас

ЛІСТ ЗА ТИЖДЕНЬ

1 - Вчора о 11-ій годині до Митрополита Іларіона заїхали Архієпископ Мстислав, Архієпископ Полікарп

3 - Відправлення літаку до Вернону. Гарне ясне і морозне надвечір'я

15 - Вечір. Вечором відбувся концерт на честь Вл. о. Архимандрита Миколая Колтуна. Програму концерту складались слідуючі точки: 1 Боже Твоя милость - хор; 2 Вступне слово - ред. Ілько Лисяк; 3 Вітання - Ол. Матвієнко; 4 Декламація - Ще не вмерла Україна - хор; 5 Декламація - Хто хоче воювати - Ол. Матвієнко; 6 Пісня - Україно моя - хор; 7 Кінцеве слово - Ол. Матвієнко. На кінець в дослівно гарних виконаннях композицій Дорундяка. Хор співав під керівництвом Ол. Матвієнка. Обширна стаття про життя Вл. Архимандрита Миколая Колтуна в дальших числах ч. 13

... Вл. Архієпископ їздили до Оттави в справі митрополії. Відбули назад в ніч 21-го січня. Дорогою до Вінніпегу вже в скорім часі ... Вінніпегу під керівництвом "Чайовий" да веде" а ... Гарбарчина буде називатись в "Назад Дорогу Гарбарчина" ... котрим не вміє ... Миколи малий дяк ... дяком дяк ... концерт у церковні ...

... Програма концерту гарячом дуже гарно

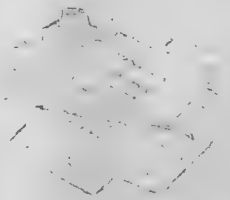

ПОДЯКА

... же надійшли ... ки перш ... ви до нашої каси ... дуже отці Дороді ... ласкаво відділяючи на наш захід

... ро Гумен	$5 00
Прот. ... Пещак	10 00
Прот. ... Шевчук	2 00

... куємо ... Отцям за пам'ятливість про нас. Нехай ... боже стократно надгородить вам за це. З ... приймемо і слідуючі ласкаві жертви

Також сердечно дякуємо Прот. ... ласкаві за $10 00 на наш гостинець.

АНКОРА

Sincere Wishes
To His Excellency
Bishop Basil Ladyka
On His Feast Day

EDITORIAL

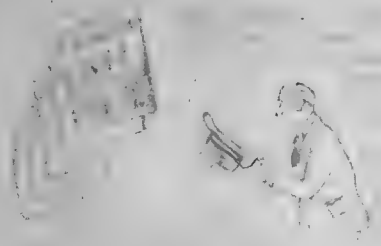

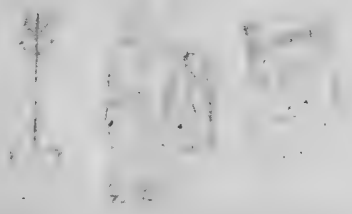

NEW YEAR

No 1

EXTRACTS FROM ANCIENT PHILOSOPHY

Contributed by Bro. Jc!

1. - The greatest sin - Fear.
2. - The best day - Today.
3. - The biggest fool - The boy that [illegible] to swim.
4. - The best town - Where you [illegible]
5. - The most agreeable person - [illegible] you different from what you are.
6. - The great bore - One who [illegible] has made the point.
7. - A still greater bore - [illegible] himself when you want to [illegible] yourself.
8. - The greatest deceiver - [illegible]
9. - The greatest invention of the devil - [illegible]
10. - The greatest secret of production - [illegible]
11. - The best play - [illegible]
12. - [illegible]
13. - The greatest comfort - The knowledge that you are doing better than you owe.
14. - The greatest mistake - Giving up.
15. - The most expensive habit - Debt.
16. - The cheapest, most popular and easiest thing to do - Find fault in others.
17. - The greatest stumbling block - Self-esteem.
18. - The most ridiculous asset - Fear.
19. - The worst bankrupt - The soul that has lost its enthusiasm.
20. - The cleverest man - One who can keep sane and be thought is just.
21. - The most dangerous person - One who is full of energy and ambition, but will not speak.
22. - The most disagreeable person - The complainer.
23. - The best teacher - One who makes us want to learn.
24. - The greatest blessing - That one is forgiven.
25. - The greatest woman - Friendship.

26. - The coldest word - No.
27. - The greatest feeling [illegible] is to help - helping [illegible] success.
28. - The cruelest deed - Revenge.
29. - The greatest need - Common sense.
30. - The greatest puzzle - Life.
31. - The greatest mystery - Death.
32. - The noblest thought - God.
33. - The best comfort - Faith.

* * * * *

[illegible] : One who, when he has [illegible] with the evils, looks to

* * * *

ETERNAL [illegible]

With grief we received the news of the death of Brother Crucifius, Adam Jelesnyk, who pass'd away on December 18th, A.D. 1943 [illegible] death claimed him in the 50th year of his life of which 25 years he spent in piety in our Order.

Presumably, the cause of his death was a hemorrhage. On the 19th funeral services were held in the Chapel by Priest - Monsignore. Rev. Fathers, Protone Wenelus, Bonner Romanovich, Procurator and Deputy [illegible] officiated.

R. I. P.

If we could foresee the wealth of our friend, how many things we would do that we are now asked to do now - and how many [illegible] we are selfish to do now.

GREETINGS TO OUR FRIENDS

By
Roger

Facts About Forgetting

[illegible] is natural and [illegible]. ... [illegible] in this way is a proof a[nd] ... [illegible] ... [illegible] ... [illegible

No. 1 January, 1944

SAINTS OF UKRAINE

ПРОБЛЕСК

Столітні Народини

СТРОЕНИЯ

n. c.

Chap 10

A New Home in the West

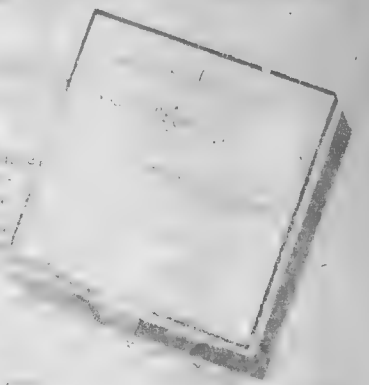

** **

Should This Still Interest Us?

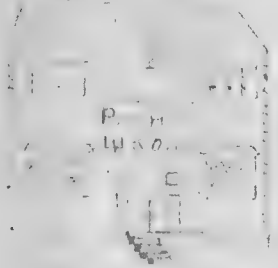

in our history of this conti ent have we had a Bishops and so many young and enthusiastic priests? Certainly this is deeply appreciated by those who remember or read about our lonely days about our first Bishop of this continent. In our 50 years in Canada before have we been so well organized to take care of our people from every corner of the land. Coming moments to discuss our important national problems and plan our future periods when definite steps of our [illegible] according to our needs and circumstances. Never before have the Ruthenian-speaking people been so much about us as at present, our neighbours and friends. They do appreciate the great contribution our immigration has made to this continent's armed forces.

These coming events [illegible] and to our [illegible] we pray to have [illegible] will be [illegible]

[illegible] Canada [illegible] our [illegible] have been [illegible] and [illegible] [illegible] [illegible]

No. 2 Nov. 1944

A VISIT TO THE HAUNTED HOUSE

GREETINGS
FRIENDS

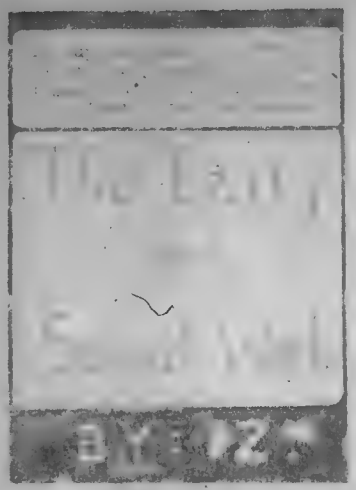

ПРОБЛЕСК

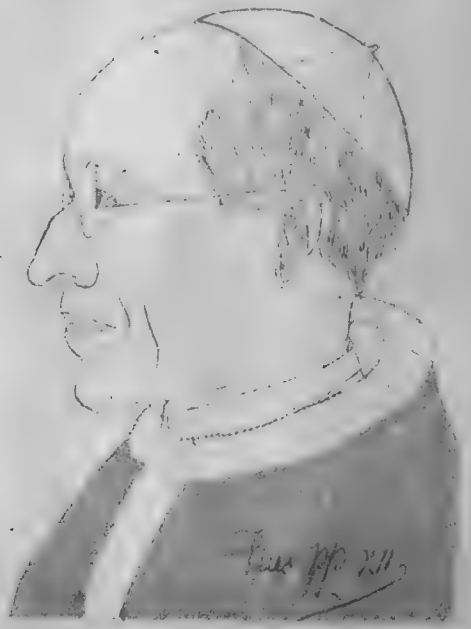

Мирослав.

ХРТСЬКИЙ [illegible]; ПІД ХІІ.

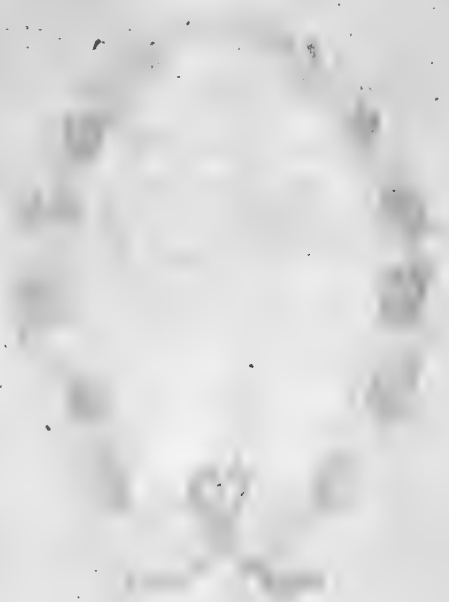

ВИХОВНИК НАШ

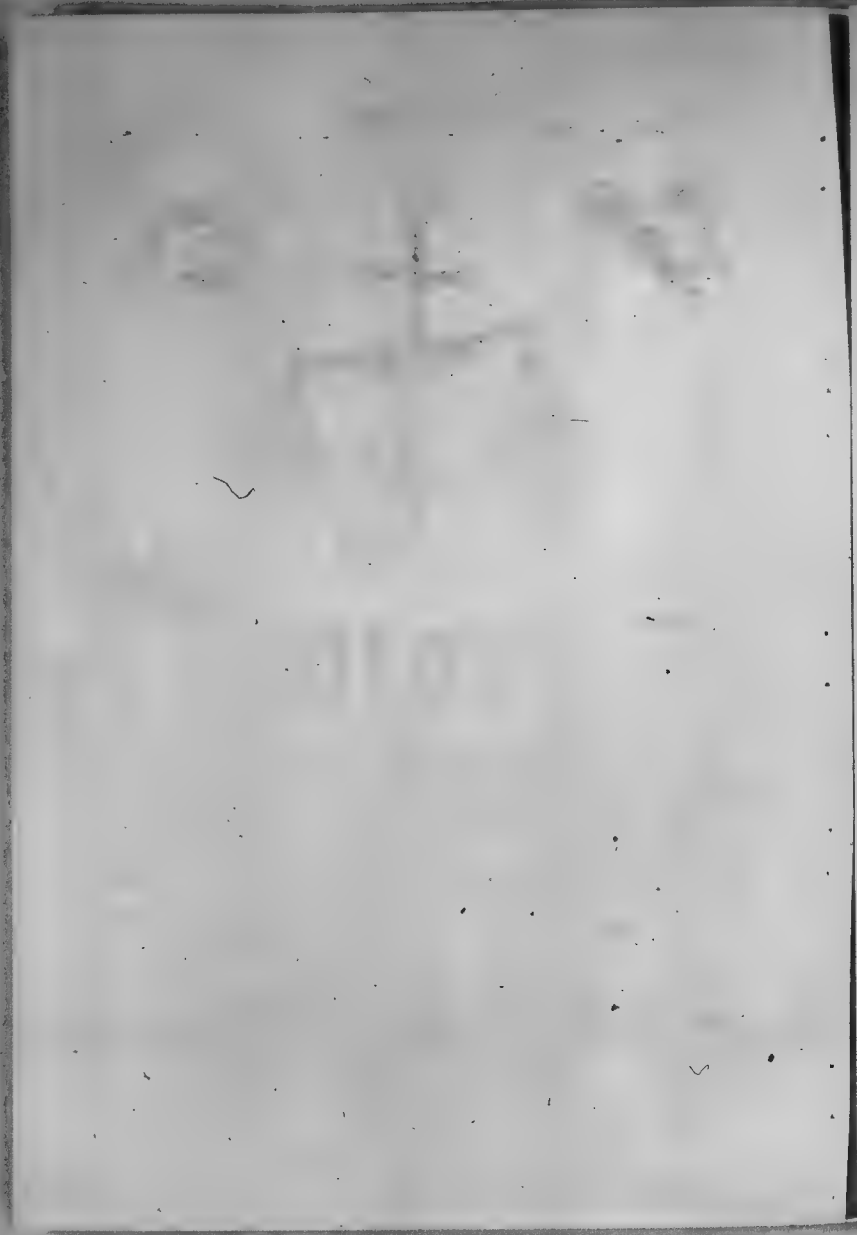

ДЕБАТА

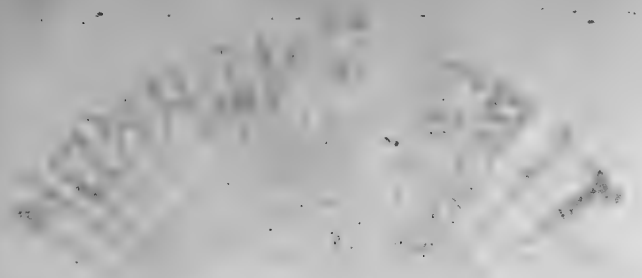

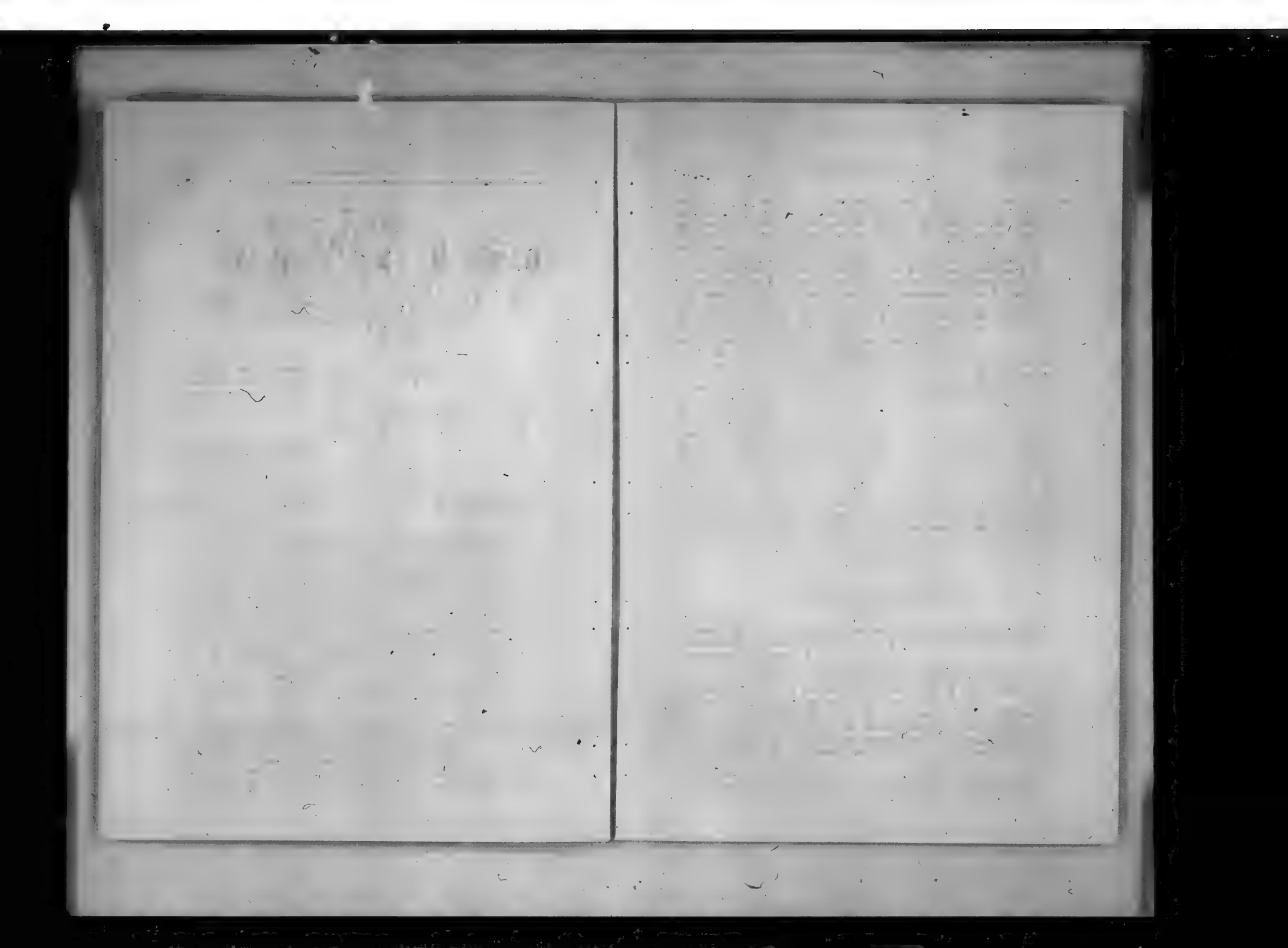

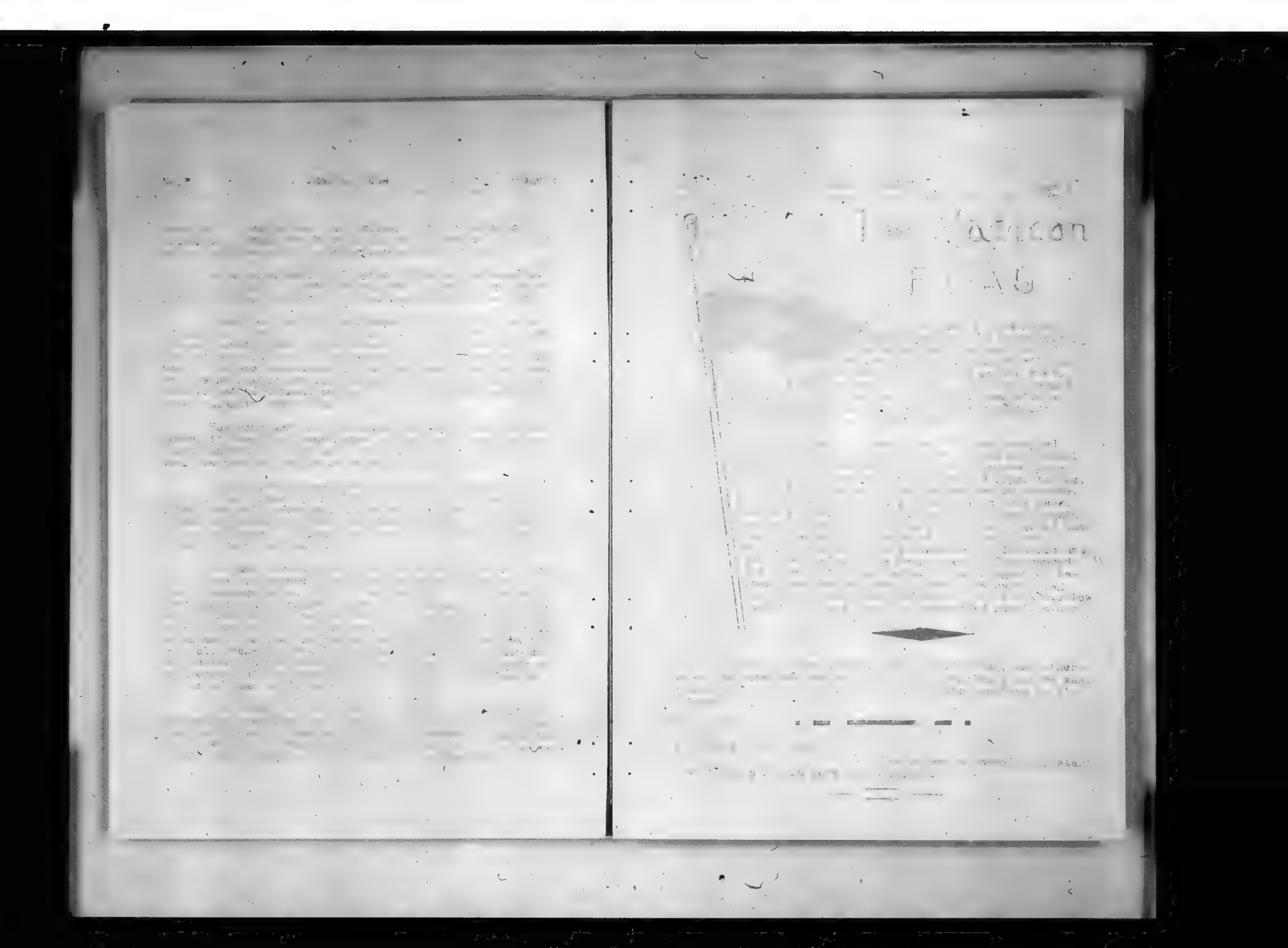

No. X

LIBRARIES
OCT 1934

IN THE HAUNTED HOUSE

THE NEW METHOD

By

By

About ten ye[illegible] ago the Pas[illegible] United [illegible]tables introduced [illegible]lberta to the enterprise, the project or the action me[illegible]thod of educa[illegible]tion Ontario and the remaining[illegible] [illegible], until toda[illegible] is [illegible]. What is [illegible] new [illegible]rangement? [illegible] briefly at the modes that [illegible] within the last century

[illegible] THE OLD METHOD

This w[illegible] mo[illegible] [illegible] [illegible] [illegible] co[illegible]. The pupil was given a definite [illegible] [illegible] and was restricted to reproduc[illegible] [illegible] [illegible] verbatim. The old was o'en [illegible] [illegible] [illegible] sometimes. The pupils re[illegible] [illegible] [illegible] [

INQUISITIVE REPORTER

everyone gets down to brass tacks, it will go far
It won't even last a year. As it seems

to take place. We

No. 3

ПРОБЛЕСК

Видають
Брати
Схолястики
ЧСВВ.

Виходить
раз у місяць.

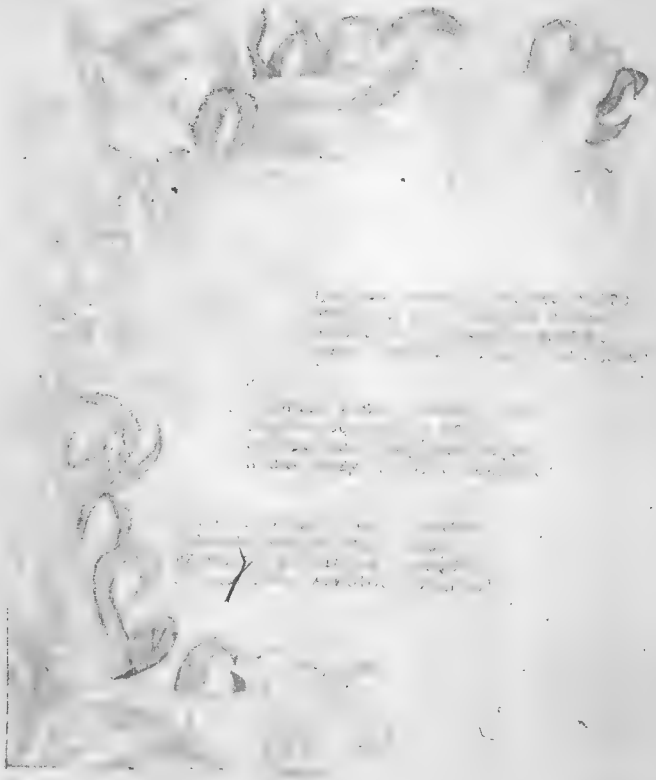

ВЕЛИКОДЕНЬ — 1944

"Воскрес Ісус от проте яможе пророче " починає співати свящ.к великодню в'ідправу рано-рано - на світанку дня Тоді йде народ у процесії торжественно довкруги церкви при звуці всіх дзвонів і радісної воскресної пісні відтак стають усі перед замкненими церковними дверми як священик хрестом отвирає їх і всі входять до церкви співаючи "Христос воскрес " Так починається празник воскресення Господнього Великдень

Він є найстарший дотепер ми маємо великодніх свят Так як рік-річно святкують цей день всі народи питомим собі звичаєм так і український народ, торжественно переводить Воскресення Христове Приносить до кожної укр мат церкви де в лавці є ним свячений в воски стріча все той сам вид рано в'ірано обід торжественна Св Вожа Прекрасний час вирушити в та чимало святий народ

Так величаво святкують день Воскресення Христового дос сповістити всім про великий Трійк Христа Бога це ж посіда Ісуса над воротами воскресної церкви помагає усім в цей день Пилати розпинали Ісуса на Голгофі Ісус помилося дож в обіймах Пекла Воскресає Христос через смерть як віки цвели ли дні по Христо воскрес!

Зелене с свячені великодніх Свят де Христ поспішають так вимагають від'їх в сім'ї рад трохами жалкують тільком надії на кращі часи!

Одначе сьогодні нехай над ніщо не хмари Відня ж не хочемо говорити про фронті тож відсвяткуймо Великодні Свята Від мимо сьогодня відправа Пробоєм на фронтових вулицях будуть служити с капеланом вірячі де хто в якому або якась розбита церква Дожду а хлопчики будуть одягті в срібних одежах дитятко від них знятих свічок продиті й досвіді крови самих смерть Цей великий буде сьогорічний великдень для цих наших чудових воїнів Так вони далеко від рідних Потрясає вами ця прикрість А все таки більше коли пригадає ім дальо небожата свячити дома Ті ко вдягнуті вони Мама свячить рано-рано тих за часть свободу нашої нації

В цих свят хвилях хочеться вірю [illegible] Так чуються ті [illegible] що на цей Великдень перед воскресінням [illegible]

В В.

[illegible]

[illegible]
НА МОГИЛУ
ПРЕОСВЯЩЕНА
АРХИМАНДРИТА
([illegible])
ум. 00.00.[illegible]

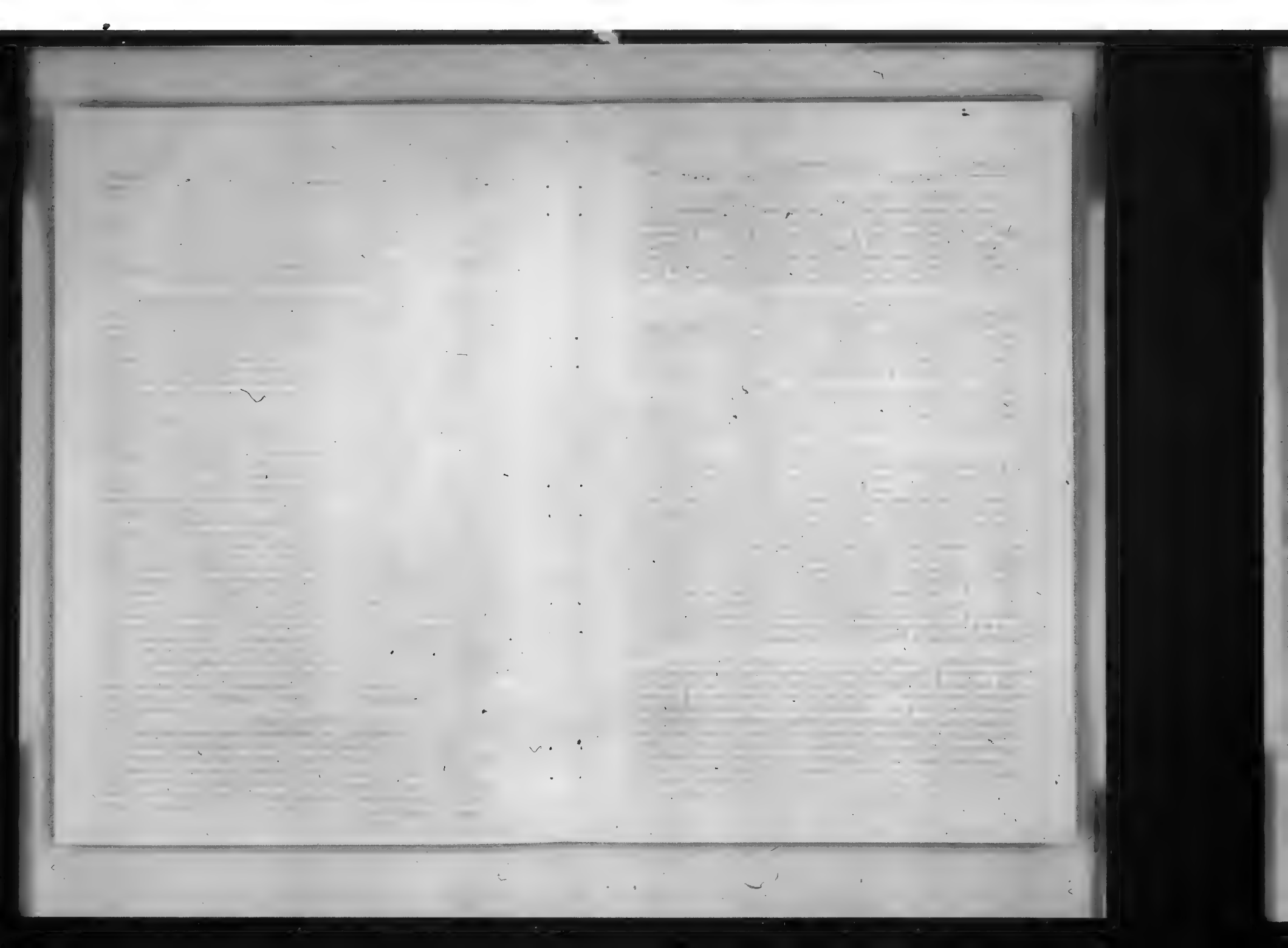

EASTER
GREETINGS

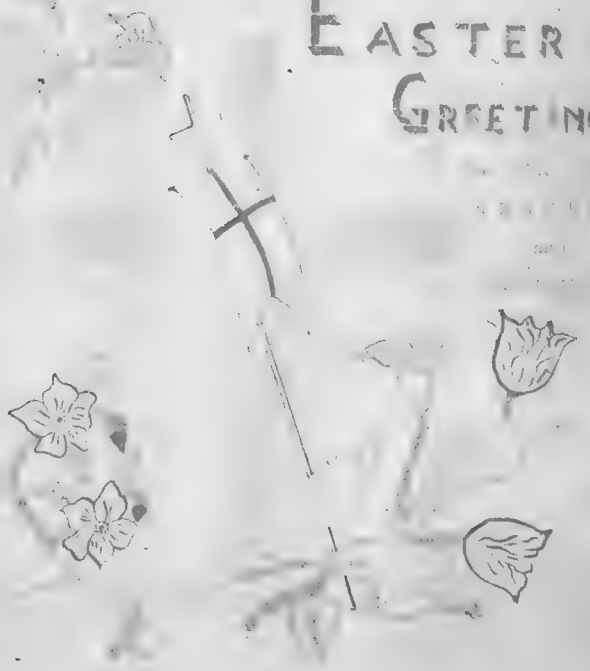

Printing in Upper Canada

Canadian Literature

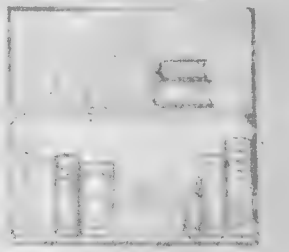

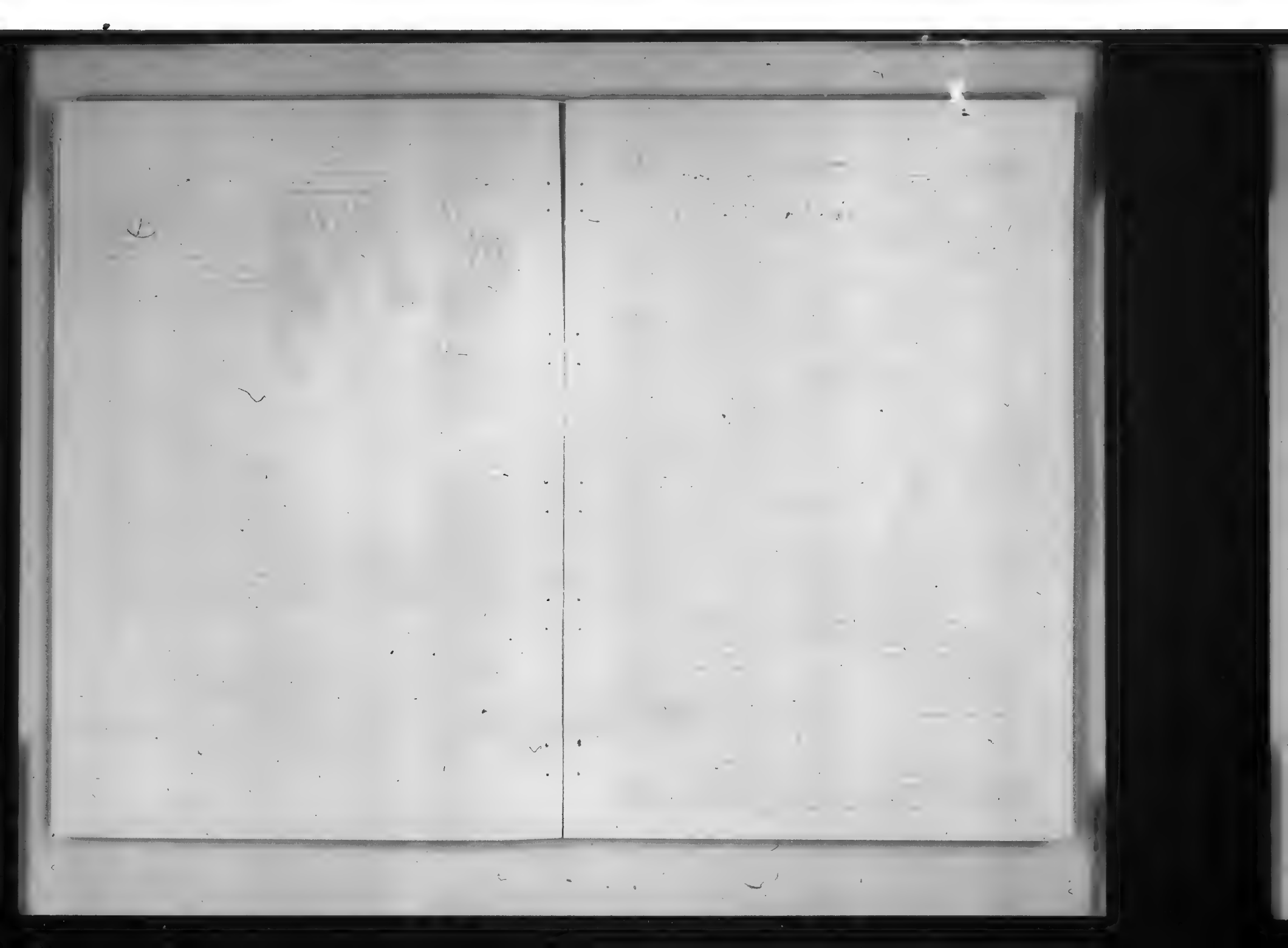

Table of Contents

No.4

GREETINGS

TO OUR FRIENDS

ECHOES — From The Club Front

ПРОБЛЕСК

Видають
Брати
Схолястики
ЧСВВ.

Виходить
раз у місяць.

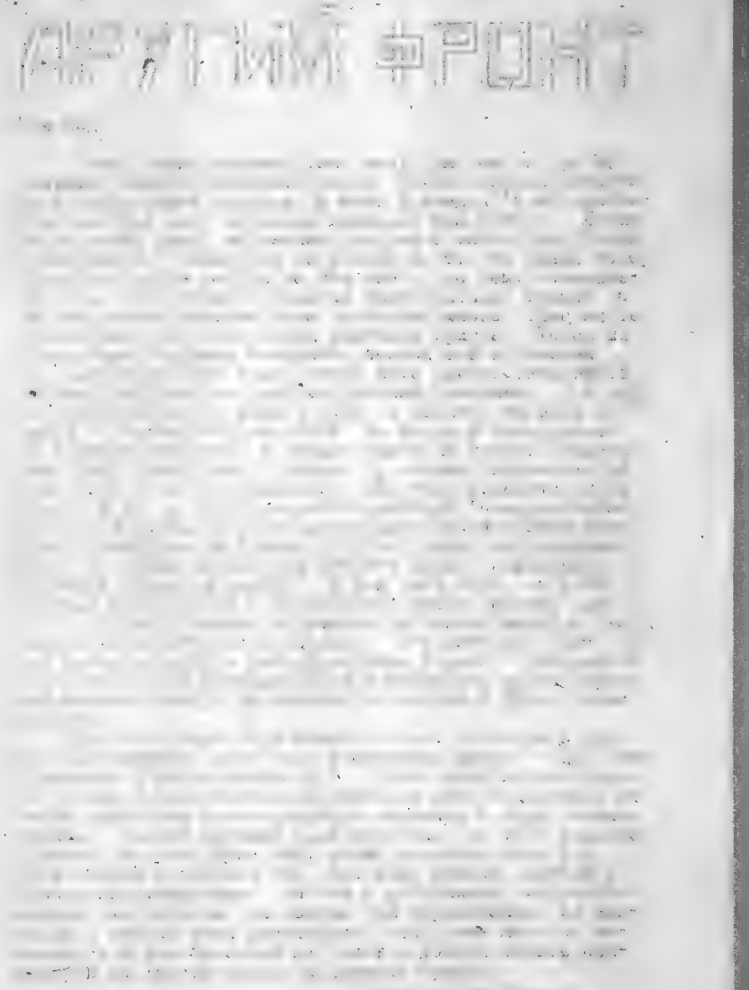

ВИНОК
НА МОГИЛУ
ВСЕСВІТНЬОГО
АРТИСТА-ДРУГА

ВІСНИК
НАДІЇ

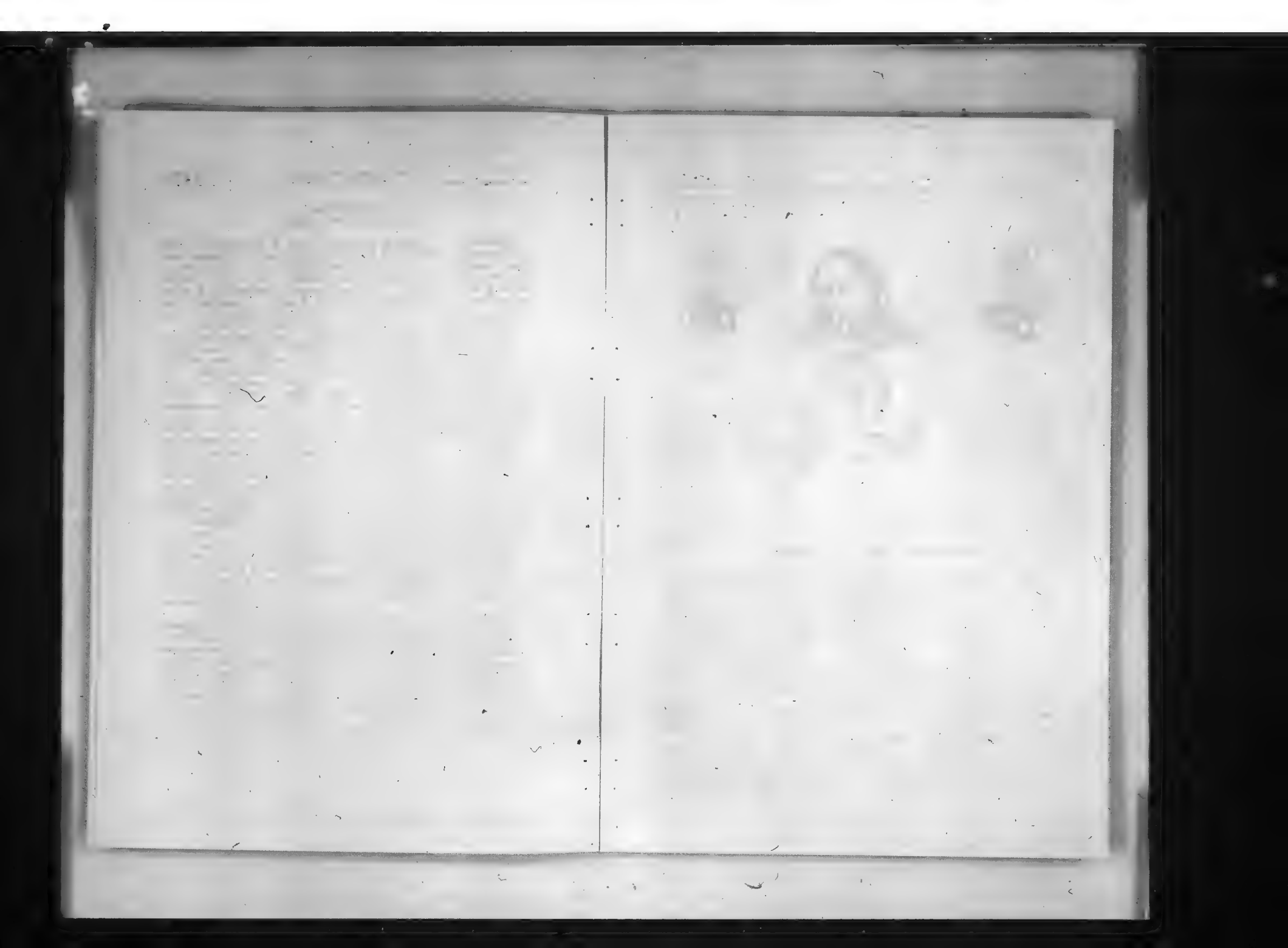

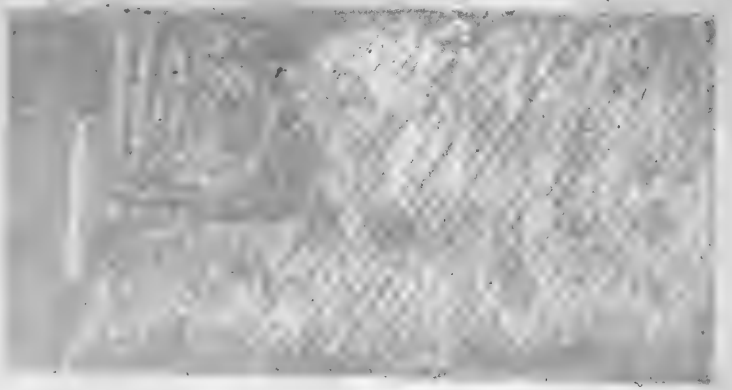

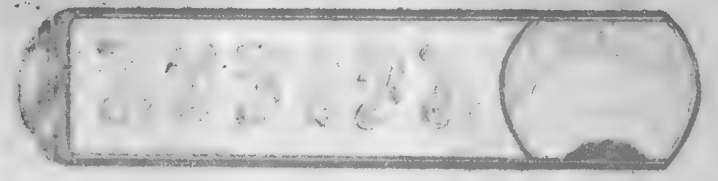

MARY QUEEN MAY

[illegible] our affectionate mothers, no [illegible] we must remember our Heavenly Mother too. Her love towards us is greater than any mother on earth may have. Our heavenly mother is Mary the queen of the month of May. Mary is our dear mother and for this reason the church devotes May the most beautiful month of spring in her honor during this month

when nature revivifies, when greenness circles the earth and the air is perfumed by the fragrance of the budding trees and flowers, the church summons us to restore to our hearts new love and devotion to our Mother and Queen of May. She is our mother since Jesus spoke to her from the cross and we, who then became her spiritual children, should feel obliged to render gratitude to all we have received through her intercession to us. Therefore, in this month of May let us go her with the universal church pray and before her altar a bouquet of daily prayer and devotion.

M A Y

May, a beautiful virtue of Mother,
for with it one attracts the weak

Onward, to work unsparingly for the good
and welfare of her brood

Lowsome, when sorrow weighs her,
on account of the from-grome.

Humble for she took that which
overcame small ' ugly ' her brood,
a Name.

Honest, when she bestows the holy,
to be Jesus and Mother.

Reverend, for the word 'Mother' softens
the heart of the hardest of men

Mother In The Family

Mothers are most efficient and successful educators of their children. If any man or woman becomes prominent and influential, he owes this to the religious and ideal training received from his mother. As a matter of fact, both parents must share the burden of moulding the character of their offspring, for children are actually mirrors of their respective mothers.

WHY FATHERS FAIL?

In our world of mechanization and fabulous con quests over matter, the father of the family fails generally to give an adequate training to his children. Why? Because with him rests the duty of tending to the welfare of the family. This duty, compels him to spend most of his time outside his home. He works either in the factory, or office, or farm. The very nature of this work deprives the father of a frequent and more intimate contact with his family circle. The only time he comes home is to take meals, which are usually hurriedly eaten, and then he returns immediately to his work or seeks a quiet corner where he may enjoy a quiet moment.

DEACON JEROME

Spending so small a portion of his time at home, the father naturally fails to give his children an adequate education; he loses all influence with them. The children feel that he is rather a "boss" of the family that a "help" and often, "not a nice person" give him "servile obedience" in the place of filial devotion and respect.

Secondly, men generally fail to understand the needs, wants and nature of children. They fail to receive the tenderness and love which attracts children so magnetically. Men handle the children more sternly, roughly and severely. This sort of treatment, as a rule, never results in education but servility.

WHY MOTHERS SUCCEED?

Mothers are more efficient and successful educators of their children than the fathers. She spends practically the whole day with her children. Day after day, year after year, the child sees the conduct of its mother, talks with its mother, is nourished by its mother and consequently fashioned and influenced by its mother. Love and reverence, with time, grow so strong that a child finds no other person on earth that is wiser, more lovable and worthy of imitation than its mother.

Secondly, the mother is capable of penetrating the heart of a child wholly and completely into the deepest recesses of its soul. In neither home nor school could probably be found which would be in possession of such a deep understanding of the child's goodness, weaknesses, sufferings and denigsal as the mother. The children as a rule, are quick in detecting any pretending wear and are therefore very receptive of such principles of life.

To summarize the reasons, mothers are the best educators of their children because they have a understanding heart, and secondly because of their love and [illegible] home the children are surrounded with [illegible] example.

[illegible]

"When a patient worried about [illegible] mental activities, we [illegible] learned to observe and report [illegible] suggestions. He is then to [illegible] relaxing the [illegible] utilizing a balanced state of the [illegible] he goes about his daily affairs.

"What have muscle tensions [illegible] worry, fear and other blocks of mind? As a [illegible] when you imagine, recall or reflect about anything, you tense muscles somewhere. If you relax these particular tensions, you will cease to worry about the matter or [illegible] such disturbing reflections and found to include visual pictures, the instruction is to relax such tensions while not closing the eyes and not otherwise ceasing to be active. Such relaxation may be employed no less successfully while you are active in your daily affairs than while you are lying down."

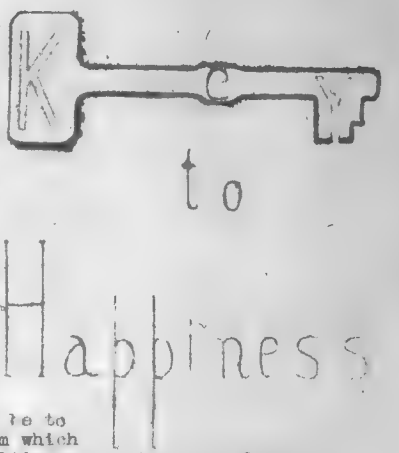

Serenity and ease characterize most of us. We view the future optimistically, see great things ahead and in such moments we are happy and contented. Yet, at times, our sizzling enthusiasm cools off to an imperceptible smolder, our hopes lose their buoyancy and start sinking, heaviness of heart sets in and we see nothing ahead but a murky gloom.

When the zest of life evanesces, when we are physically and psychically fatigued, how fortunate we should be to have a treasure box from which we could refresh our wilting earnestness, refill our emptied reservoirs of cheerfulness and good humor, and recharge the run down batteries of our zest and lust for life.

There is a key to such a treasure box. It is W O R K. To have plenty of work is all the tonic we will ever need. If we have some honest work, something we intend getting done, that is the greatest cure for all the maladies and miseries that ever beset us. If we have work todo every day, let us thank God:- being forced to do our work, will breed in us temperance, self control, strength of will, content and cheerfulness, and a hundred other virtues which the idle will never know.

The most tiresome and the longest moments are those in which we are idle doing absolutely nothing. We feel ennui and fatigue, instead of being rested and refreshed. The best cure for this is to have something to do, something we like to do, and that implies grave responsibilities. If we can get our interest and all our faculties absorbed in that job we are certain to be happy. Why? Firstly, because we will succed in that work and thus will feel the spur the realization of achievement

provides. Secondly, we will be so engrossed in our work that we will forget our troubles, failure and worries. It's worry, not overwork that breaks people: but who can worry if he is completely absorbed in his work. It is justly said that no man can be thoroughly unhappy if he is completely occupied.

Work does contribute much to happiness. There are many successful men who have amassed enormous wealth, yet they do not quit their positions. They do not need the money they have earned nor do they care for the luxuries that their money can buy. But they keep on working because their work is interesting to them. Life would be dull and dreary if they would not continue in their positions. They sleep little and work long hours. They do not even take rests or go on vacations. Because their work is more interesting than any vacation can be. Those people are happy. The busy people need no sympathy because they have so much work to do. The best prize life has offered them is the chance to work hard at work worth doing.

There is another way in which work contributes to happiness. We all know that a feeling of independence is a necessary prerequisite to happiness. A feeling that eventually no one and nothing can completely upset one's mental and moral equilibrium. Imbues one with a feeling of self importance and successful work engenders this feeling. If one is reassured that no matter what happens his work will be a success what can upset his morale more than that?

And then there are times when things go wrong. Then, too, we can resort to our cozy corner, to our hobby and there immersed in our favorite occupation forget our trouble and worries.

Work is always the right key to happiness. Success in it will ever refresh us with stimulating hopes.

Philosophy teaches: "Omne ens est bonum."

Moral: There must be some good in "Aurora".

SAINTS OF UKRAINE

By Leo Parthemy

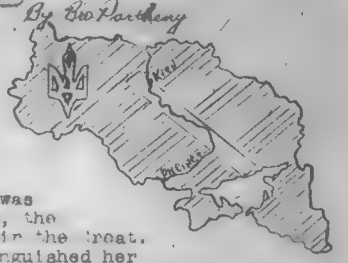

Saint Ephrosinia:

Predyslava was the daughter of Emperor George, the great grandson of Saint Vladimir the Great. From early childhood she distinguished herself with rare qualities of soul, mind and body. Being only 12 years of age, she attracted many admirers because of her beauty and charm. But she repudiated world ly goods, disappointed many princes and barons who made her offers of marriage. She embraced monastic life.

Mother Romana tried to delay the acceptance of the charming young princess into the convent at Polotsk. Predyslava however, prevailed over Mother Superior with her more entreaties. When receiving the habit she chose the name Ephrosinia.

At the convent she spent her time in rewriting pious books. The little money she received for this she gave to the poor. Eventually with the help of her father, Emperor George, she built a large monastery on the outskirts of Polotsk. Later on she built a spacious church of our Savior and one in honor of the Holy Virgin.

In the monastery Ephrosinia built, she became superior to all nuns. She was a noble example of all virtues. They all liked her for her charity, kindness and piety.

Saint Ephrosinia longed to visit the Holy land and there spend the rest of her quiet and pious life. Her heart felt desire was granted when her brother Prince David, proposed to go with her to Jerusalem. She brought precious gifts with her to the church in Jerusalem. In the church of the Blessed Virgin, in the above mentioned city, there was a hostel for the pilgrims from Ukraine; there Saint Ephrosinia ended her holy life in 1173.

Her body was buried in a church belonging to the Carmellites in Saint Jean De Acre. Later her remains were transferred to Kiev, her native land. Our church celebrates her memory on the 23rd day of May.

GREETINGS TO OUR FRIENDS

May

To Brother Constantine Vyscchansky:

is a friend of all. One who takes a deep and active interest in all trial and affliction. We are particularly grateful to Bro. Constantine for his tireless efforts in photography and for his great part in helping to produce the finest illustrated Ukrainian weekly Just the same old wish In the same old way to the same old friend On the same old day " Mnohaia Lita ""

June

To Brother Justin Nazar:

has always had a pleasing personality a fine sense of humour and a knack for witticism We give him sincere thanks for his capability in successfully solving the many difficulties that are always attendant upon such a large establishment. On your Nameday may God grant you his generous blessings of good health and a happy long life

May

June 4

To Brother Metrophan Pasichny:

A kind and simple heart We are glad to see that Bro Metrophan is sticking hard to his books We soon hope to see him a prominent Rhetor We wish you Bro Metrophan good success in your final exams and a happy vacation We will whisper a prayer to your patron saint for you

May 5

June

To Brother Dorotheus Zeleny:

- A man of strength, sacrifice and good will. Whatever his post; be it cook, economist, or carpenter his duties are always fulfilled to perfection. We give sincere thanks to Brother Dorotheus for his contribution to the growth of our Order. We take pride in numbering you among our valued friends We send you loads of sincerest wishes.

To Brother Bartholo[illegible] Zoherba:

A
master of the [illegible] no misunderstanding
friend We [illegible] this young
brother [illegible]
[illegible]
years and [illegible]
though [illegible]
[illegible]
Heaven.

To Brother [illegible]

Sec
[illegible]
said " [illegible]
[illegible]
[illegible]
he has the [illegible]
winner for Bro. [illegible]
happiness [illegible]

To [illegible]

A
[illegible]
[illegible]
[illegible]
May [illegible]
and good [illegible]
to [illegible]

To Brother [illegible]

Steady
earnest and reliable A worthy friend
One gets to depend on Brother Leonte We also
admire his humility his application his
grand co-operation with all in charity
to his fellow brother We prophesy great
things for Brother Leonte Passing a most
[illegible] good cheer " Anchain Vita "

June 29

To Brother Paul Polansky.

The back
bone of our printery So is the eye, the
ears and the fingers of the press One
can [illegible] Bro Paul as a world of [illegible] of
pictures of news and information swarms
upon him Swindles into a slight thread
pass through the medium of his blaring li
notype and flash out into a [illegible] rush of gli
tering headlines subtitles and [illegible]
[illegible] Go [illegible] ye all nations
that will may see " Svitlo " A hearty
handshake across the prairies May joy
and good health be with you every day of
your life.

June 29

Brother Peter Hraben.

[illegible] a just a budding youth
Who shortly as Year One
He [illegible] trying hard to be a rhetor
Of course the battle will be won

[illegible] sincere wishes for happiness and
[illegible] to you dear Brother on the
road of life.

****

M E M O R I A M

Father Sophronius Stephen Diakovich died [illegible] June 1934
In loving memory of dear Father Sophronius
Stephen Diakovich we offer a silent prayer:

'Tis sweet to know we shall meet again
Where troubles never come
And that the one we loved so well
Has just gone on before

Happy Childhood Days-

By: Deacon Jerome U.S.N.

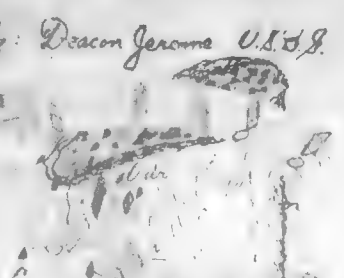

What ... an'zel has' ... me of my ... to a ... tree high, ... to be ... lower ... p ... rescuing a ... though not ... was ... I will have ...

... he had in my hope ... the ... glide o' the book, ... s ... in my hands ... I had ... and my lips ... to dis ... m ... literature.

... troubled my sister ... be ... ation to teach me counting and ... will laugh all that in a book, she would ... me when my pleadings ... are ...

... the start ... of my "big" day ... at all, but fairly well ... was late for classes ... first impressions ... the ... teacher were very ... time. On coming late I expected to be rebuked and ... what I noticed of ... the contrary, the teacher ... me ... with a smile on his face. "What is your name, dear?" he asked pleasantly.

... "adore." ... "Perhaps, we shall call you Isaac? ... hat's a nice name too."

... returned no answer, my shyness showing ... towards such a proj...

"Have you a ... dibles and a pencil?" the teacher ... inquired ... mouth ... humorously

"I ..." ... "I have money ... buy ..."

... ... summoned me to his desk ... will ... I can ... for ..." he said

... ... of consideration a pond ... ... on my back ...

... ... he children were ... ... my small city, I thought ... ... wise of the great ... ... very ... place to go ... ... about ... ...

Inquisitive Reporter

Who records conversational tit-bits.

By [illegible]

There is something attractive in every one of us. We all possess some mesmerism which attracts others to us. This is especially noticeable when we meet strangers for the first time. They show an interest in us. This is natural as we are interested in a new locality with its different sceneries and landscapes. But the important issue is whether our interest in the new environment will be long lasting or will the unfamiliar surroundings just lure the attention for a brief moment and fail to hold it. It is the same with meeting new people. The question is whether they will find a certain mine of interest in us, or will they be disappointed, having struck a meagre vein.

There are various ways of baiting and holding him an interest. One of the oldest is by lively conversation. A good conversationalist has the power of transforming hours, otherwise dull and insipid, into invigorating, amusing, and refreshing periods of relaxation. He strikes a spark, kindles it into a warm blaze, thus stimulating himself as well as all listeners who after a brief moment are all agog to tell their story. Conversation always will be a pleasant way of spending some moments with people because there always will be something to talk about. Things are always happening and people will always enjoy exchanging opinions about them.

But there are moments when it seems all topics of interest are exhausted. This is when we feel an urge for a search and conquest of new horizons of entertainment. The Inquisitive Reporter considered it profitable to scurry about and glean a few ideas as to what are the best ways of entertaining people when we are to spend a few long evenings with them.

The first question the Inquisitive Reporter asked

was whether it was a good idea to plan the conversation and entertainment, or was it better to just proceed on a blind guess. Another interesting point was what form of entertainment, has always immediately "clicked". This was followed by brief queries as to what one thinks about other forms of entertainments as games, tricks, puzzles, songs and music.

Well, let us lend a friendly ear to some of the ponderings of our Aurora fans on this matter. First of all we shall hear the opinion of Deacon Eugene, who, we feel will not be faced perhaps with this problem very often, since people will always try to entertain him and win his favor rather than be so impudent as to demand entertainment from him.

"To plan the evening is not a very good idea. People may bring up altogether different topics for discussion.

"Right now, I can't tell you what will "click" immediately since I haven't had very much experience yet.

"Singing Ukrainian melodies is a good way of spending an enjoyable evening especially where there are young people.

"Playing cards is alright only where the people are very well known and will not be scandalized."

Deacon Gregory gave a slightly different slant on the the subject. He reckons that if we are to meet people for the tenth time we ought to prepare something of interest to discuss. "There is hardly a human being that can narrate interesting incidents, discussions and jokes impromptu for hours at a stretch. But there is another secret of being a desirable in society and that is "just listen". Sounds too easy and incredible, nevertheless it is true. If you know how to instigate a person and get his larnyx in motion, then relax and listen eagerly, he's sure to tell people he had a "good talk" with you, and that is a compliment few people ever get.

"With children an easy way to capture their curiosity is to spend a hilarious evening with them is by showing tricks and puzzles. They'll listen to you, awe-struck for hours. Even the elders will liven up if you know some really intricate puzzles. People will enjoy your company and long to have you in their home again."

*

By Clare.

Write That Letter NOW

" have to write a letter "How many of us are startled with that nightmare of unwritten letters. Almost everyone displays a faltering attitude when he has to dispatch an epistle to his longing parents or friend.

What a blessing the modern inventors are going to offer these laggers whose personal correspondence has waned, and who never start a letter any other way than "Excuse me for not writing such a long time but..." It is said that in the near future we will have our "walkie talkie" and just dial our friend's number(just as we dial the radio) and start a friendly conversation with our pal a thousand or more miles away.

But before these promising inventions materialize, here are a few rules for better letter writing.

1. Open your pen right now and don't let the ink dry up on it.

2. Write a little about him(ask him how he likes this sultry weather.)

3. A little about yourself. (Tell him you are as fit as a fiddle.)

4. A little about them. (Ask about the latest successes.)

5. Do not write on scrap paper first and then rewrite. You'll seldom have enough energy to do all that that in one herculean effort. (Unless just headings.)

6. Do not write long letters. (If you do, you are obliging your friend to follow suit and that is asking too much of him.)

oOo.

WHEN CROSSING THE BAR

[illegible] WORDS OF GREAT MEN [illegible]

1. [illegible]
Blessed William Howard, to the headsman
"[illegible] Take your time [illegible] d's will be done. I am ready now."

2. Charles [illegible] of Carrollton:
"I have lived to my ninety sixth year. I have enjoyed uninterrupted health. I have been blessed with great wealth, prosperity, and most of the good things which the world can bestow. Public approbations, esteem, applause, [illegible] what I now look back upon with the greatest satisfaction to myself is that I have practised the duties of my religion."

3. Daniel O'Connell:
"The heart of O'Connell at Rome, his body in Ireland and his soul in Heaven", so he murmured "Is not that what the justice of man and the mercy of God demand?"

4. Cecil Rhodes:
"So much to do, so little done."

5. Cardinal Newman:
"Please leave the room. I wish to meet the end alone."

PRESIDENTS

6. John Quincey Adams
"It is the last of earth. am content."

7. Andrew Jackson
"I hope to meet each of you in heaven. Be good children, all of you, and strive to be ready when the change comes.

8 William McKinley
" It is God's way. His will be done, not ours "

9. Theodore Roosevelt
"Put our the light please."

10 Woodrow Wilson
" m a broken machine, but i'm ready."

11. Julian the Apostate
"Thou hast conquered, oh, Galilean!"

12. Saint John Berchmans,S.J.
" you [illegible] (Father Depari) thinks fit, you may tell my Fathers and brothers since I have been in the Society, I do not recollect having committed a deliberate venial sin, nor am I aware that I have voluntarily broken a single one of our rules, or disobeyed any regular tion of my superiors. But I leave all to your judgment.

" [illegible] myself also of not having been sufficiently grateful [illegible] for the long life I have received and of not having taken care to exercise in myself an ardent desire to suffer for Jesus Christ." (Last confession to Reverend Father Depari who was absolved from secrecy.)

Saint John Berchmans was born 1599, died 1621, canonized 1888.

Are You Interested?

The Brother theologians who are editing a Almanac for the year 1943 1944, wish to say that the publishing of it is well underway.

Aurora wishes the Brother theologians good speed and great success

(continued from Page 20. The Movies.)

the time they occur

Movies are the modern educators of the world. They act upon the sight, the medium, through which 70% to 75% of our ideas enter. In the theatre one's mind is perfectly concentrated on the subject due to the darkness, charm of music, words and action.

Movies speak by means of vivid and concrete imagery, which the mind takes in with enjoyment and without fatigue. Thus even the crudest and most primitive minds are activated by the cinema.

Since, then, the moving picture is in reality an objective lesson which, for good or for evil, teaches the majority of men more effectively than abstract reasoning, it must be saved from depraving and demoralizing effects.

The legion of decency has aided towards this to a great extent, but still the immoral shows swoop into those packed with both old and young. Everyone knows what damage is done to the soul by bad motion pictures. They are the inciting of sin, and particularly, they seduce the young people along the ways of evil by glorifying the passions; they show life under a false light; they steal ideals; they destroy pure love, respect for marriage and affection for the family. They are capable also of creating prejudices among individuals, misunderstandings among nations, among social classes, and among entire races," as spoke His Holiness Pope Pius XI, in his encyclical letter on motion pictures

On the other hand, good motion pictures are capable of exercising a moral influence upon those that see them. They are a blessing both to young and old. And therefore in conclusion it is our very intimate duty to provide Catholic halls with good films. Thus only can we stop our youth from attending the bad theatres. There must be no weariness in combating whatever, contributes to lessening the people's sense of decency and honor. We are here to do it.

Our duty, too, is to provide for our own Catholic Ukrainian films. Movies are too modern and too effective to be abandoned and left behind. We must use them, but use them to help others, and use them correctly. And thus we will make movies fight evil.

* * * *

ПРОБЛЕСК

Видають
Брати
Схолястики
ЧСВВ.

Виходить
раз у місяць.

Ч 7 Гримсбі, Онт. Листопад, 1944 Рік VIII

СВ. ЙОСАФАТ

ВІНОК
НА МОГИЛУ ВСЕСВЯТОЇ АРХИМАНДРИТИ
(спомини)
Ф.М.К.

(Докінчення)

Порядок дня

Здається не помилюся коли скажу, що наш покійний Архимандрит більше як хто інший були взором для нас усіх щодо заховання денного порядку. Від самого рання аж до пізнього вечора вони точно й совісно заховували правила, приписи та звичаї нашого Чина. Вони були свідомі, що ми дивимося на них і що "verba docent sed exempla trahunt." І тому, хоч мали багато занять за дня, часто в ночі не могли спати [illegible] слабостей вони все вставали на голос [illegible] а як будильний засвав навіть самі дзвонили. [illegible] нас, випереджували в Посіданню. Ми бачили як [illegible] послідно дякували вони потові за перебуту ніч [illegible] Божого опасословенства для себе, Чина, церк[illegible] та народу.

[illegible] останні йшли до своєї келії на розважання та [illegible] Зараз потім правили Сл. Божу при головнім престолі Матері Божої. Перед проскомидією відмовляли вони [illegible] молитви навколішках перед престолом служили їм як вечерю с Лєсок. Я та інші отці й брати, що перебували там [illegible] часами. Що дехто з нас опізнився [illegible] коли одначе вони не показували якогось обурення чи ображання самі збиралися на Сл. Божу. А правили вони "Альтер Христус". Вони не спішилися ані не протягали її. Що знов з нам часто наказували, що це є найважніша справа і треба її найкраще відправити. Вони були зосереджені й окуповані під час неї а рухи і метанії благословенства були природні та милі. Обличчя ясне й спокійне. І тому не диво що чужинці любили бути й причащатися на їх Службі Божій.

Я й разу не бачив щоб коли опустили благодарення. Зараз по Сл. Божій заходили до крилоса, накладали кантур і молилися кілька хвилин схиливши голову. Опісля відчитували молитви з молитовника, а опісля не виймали коронку й мирно молилися на ній часами як не було служачого для кого із отців або ми вже малими до школи. Вони самі служили по службі Божій.

По цих вправах духовних йшли вони на снідання. Було воно поспішне і дивно як могли вони витривати так до обіду. По снідані знову йшли на коротке посіщення а відтак до хати де через кілька хвилин [illegible] годинники "[illegible] спати". Кому Богу дяка! Вразилися-

...куті дерев, кущі бісти і інші ... відносяться до своїх ... звичайно самі відпочивають ... дуже на ... листі хоч їх так са ...ато ...о дни дістають І то було ... і по сатьківськи

І так було кожного дня ... Совісно працювали при ... ...дями до писали й до кого ... ми не ... ...ехувати скоро

... голос дзвінка перед обідом. Вони ... ...ли ... робили ту так важну ... ...ину - ... ...

ВИХОВНИК НАШОЇ

Судомир

" то доне
На мою Вкра у
Мої сльози
й за неї ріку!"
(Лічу в неволі)

За Україну

Не довго радів волею Тарас І його досягла всесильна рука царської ласки - як і інших членів Кирило-Методіївського Брацтва - і погнала на край світа в глуху пустиню - в неволю. А за що? За слово правди, сказане в очі царям і панам - усім катам. Важка була його неволя. Його талан, його життям було малювати й віршувати - а на його присуді цар власноручно вволив дописати, що забороняється йому писати й малювати. Шевченко міг це все оминути - вистарчило б було зложити ісповідь покаяння, махнути один-другий вірш на честь царя - і все гаразд. Та люде сильної волі не корилися лихові. Він волів страдання-неволю - як поганьблення й зраду свого народу, як сам він пише "карався мучуся але не каюсь."

Ось там, в далекій чужині - у важкій неволі, він таки крадьком заходився мережать сірії рядки - і там вародились його найкращі думи - його заховяні книжечки - а в них його любов і важка туга. - Знав доноси зробили трус і забрали, що було в його написане - Спасибіг їм - сьогодні можемо його читати - а то пропало там у пустині

Десять довгих літ пробув Шевченко в неволі а тільки три роки міг як-так крадьком писати - сім літ його найкращого віку пішло марно. Важка неволя забрала як сам він каже: "моє не злато серебро, мої літа - моє добро." - А ми сьогодні дивуємось, чому його творів так мало.

Багато зробив Тарас для народу своїм огненним словом - та це більше - своїм страданням, своєю неволею. Він показав, що мало тільки говорити - але треба все-все, навіть життя й волю віддати - за народ, за Україну.

(Далі буде)

Що вдалося — Що ні, Признання

Хоч і кілька місяців проминуло від тої хвилі коли то Божественная Благодать сплила на голови пятьох наших діяконів: Ореста, Евгена, Єроніма, Венедикта й Григорія, та зрооила їх тим до чого спрямовані були їх кроки - Священиками Христовими - то однак наш орган немав ще до тепер нагоди висловити свої почування та зложити поб ання товаришам пера з цього приводу. Тому подай тепер, хоч це вже досить пізно, будемо старатися зложити наші щирі желання новим єреям у їх праці над українським народом. З вдячности за всі їх труди, співпрацю та щиру піддержку нашого часопису через так довгі роки, а заразом для заохоти їхнім наслідникам, подаємо також подай загально ділянку кожного з них при Проблеску.

Ореста Зайцідза, СВВ.

Отець Орест завсігди цікавився справами проблеску. Він ніколи не відказався, щоб дати добру раду або виратувати зажуреного редактора з біди. Його праці знаходяться переважно в англійській частині, що ними підтримував ей від ей першого випуску Однак не без того, щоб і на сторінках Проблеску час від часу появилася його цікаво виконана стаття Підписувався послідною буквою "Z", хоч його статті завсігди мали передове місце.

Нехай Божественний Вічний Священик обдарує Вас своїми ласками та уділить своє щедре благословення, щоб всі Ваші великі заміри й мрії були сповнені а Ваша парохіяльна й професорська праця приносила стократні овочі

Евген Білик, СВВ

Отець Евген був ще одним із тих перших основників нашого цінного видавництва. Річники Проблеску, почавши від першого так укр., як і анг. частини, що так скажу, переповнені його статтями. Писав на різні теми й у кожній ділянці вивязувався дуже добре. Цінною працею з під його пера є коротко й ясно зібрана українська історія в анг. мові. Підписувався іменем "промінь" хоч знаходилися його статті й під іншими криптонімами. Крім того занимався ще через два роки матеріяльними засобами органу. Зійшов зо сторінок Проблеску, щоб із тим більшою посвятою взятися до видання першого богословського Альманаху, якого укр. частини він був головним редактором.

Вам також бажаємо особливших Божих благодатей у праці над його винницею, щоб Він виповнив усі Вами нові мрії, пляни й надії, особливо щоб благословив Вашу працю над повіреними душами Борщева й Лемонту, як також великих успіхів у професурі фільософії та над духовним станом новиків.

о. Єронім Хилий ЧСВВ

Отець Єронім був великим і трудящим працівником при редакції анг. частини Прослеску особливо в останніх кількох роках. Йому то треба завдячити, що "Аврора" а від неї й проблеск прибрали іншу, більше різноманітну форму. Також завдяки його пильній праці ця "Аврора" побільшилася й почала виходити кожного місяця. Не без того, що він час до часу написав статтю й до дер. частини. Об'єм нею від довшого часу цікавився. Писав під іменем "с-в", "левко" а в анг. частині скривався під різними псевдонімами. Прослеску він уз[illegible] якого анг. секції був редактором як заразом і технічним виконавцем.

З нагоди Ваших свячень бажаємо зо цирого серця особливого Божого благословення. Нехай він увінчає великими успіхами всі Ваші труди й зусилля над повіреним вашій опіці стадом едмонтонських околиць. Дай Боже, щоб із під Вашої руки вийшов незадовго другий альманах але багато більший і обширніший.

Венедикт Драч ЧСВВ

Отець Венедикт Драч [illegible] Проблеску від його перших початків. Його праця, хоч вправді невелика [illegible] го однак завсігди була великою помічю в видаванню нашого журналу. Хирне все технічне редагування спочивало через довгі роки в його руках. Майже всі статті, що все так гарно були розміщені на сторінках Прослеску виходили з під його умілого смаку. Кожна й найменша стаття нашого журналу знаходила в ньому щире й повне пошани зацікавлення.

Бажаємо Вам також о Венедикте, на цій новій дорозі Вашого священичого життя много ласк Божих. Щоб він виповнив усі Ваші високі заміри й бажання. Дай Боже, щоб наші парохії гарно й скоро розвивалися в Ваші рученьки любирали від час багато природничого й географічного знання.

Григорій

Отець Григорій був сталим дописувачем до анг. частини від її перших появи аж до своїх свячень. Його статті знаходиться під іменем "A C" або "[illegible]. Augustus. Особливо дуже гарно [illegible] він описував і передавав читачам у англійській мові статті про українські традиції й звичаї [illegible] на Різдво, Великдень і т.п. всі замітки читали всі [illegible] виходило з під його пера.

І вам о Григорій, бажаємо особливого [illegible] в усіх парохіяльних заняттях повіреним вам мільонів Дейр [illegible]. Нехай Ваші [illegible] доказі на проповідальницях пробивають і найтвердші серця грішників до покаяння. Дай Боже, щоб ви на другий рік [illegible] професором не тільки латинської мови але ще й риторики.

[illegible] ?

(5)

[illegible] - бо [illegible] на що нам [illegible] [illegible] [illegible]

І ТАКІ ВСТУПАЮТЬ

до

. МАНАСТИРЯ .

(Спомин)

Рівнад.

Діялося це по обіді одної гарної літної неділі. Іван, матей, Андрій, Павло, й зовсім Грицько вже від довшого часу шукали якоїсь надзвичайної пригоди. А то все видавалось їм монотонним що вже й наприкрилося. Що дня треба було йти до школи, а вечером назад до дому; все те саме тай те саме...

Та недільне пополудне вже було їх днем. І в що неділю постановили вони вже раз розігнати ту будденість. Тому чим скорше взялись до діла, щоб трохи собі погудяти.

Через фарму Андрійового батька була положена бічна залізниця; а вживали ей тільки в літі вона тягнулася до малого озера яких в чотири милі. Звідтам передше парова машина майже що літа наповняла вагони піском що його вживали до посипування залізничих шляхів. У зимі однак ця лінія була не вживана й туди затягали порожні вагонік з вугля та пшениці. Вони стояли рядом вздовж цілої лінії по десять вагонів у купі, щоб на случай огню всі не згоріли. А також розділено їх у тих місцях де залізниця перетинала дорогу. Того року стояли вони так ще й через ціле літо бо їх тоді не потребували.

Хлопці порадилися шепотом межи собою засміялися й пустилися в сторону тих вагонів. Дорогу доре знали, бо часто перед тим заходили туди бавитися; вилізали на верх вагонів то в їх середину. Та цього разу мали вони щось іншого на думці.

На самому кінці лінії стояв один вагон, що був трохи віддалений від других пятьох, можливо тому, що лінія перетинала якусь нібито фармерську дорогу, по рідко коли була вживана. Хлопці вмить кинулися до того вагона та що сили ставало старалися попхати його вперед, бо задумали переїхатися на свім тренї додай до других пятьох вагонів, що стояли оподалік. Однак скільки вони не насилувалися то вагона не могли рушити з місця.

Тоді Іван задумав спробувати ще один способ. Він приніс довгий паль і почав підважувати одно задне колесо, а другі в тім часі що сили пхали вагон у перед. Він поволи рушив з місця.

"Гу-р-ра!" закричали радісно хлопці. "Він уже їде! Тут, ту-у-ут!" викрикували один то другий і чим скорше почали видрапуватися на верх вагона, відтак, бігали по ній а навіть і почали виспівувати. А вагон набирав чимраз то більшої скорости тому що від головної залізниці до озера був великий спад.

Зблизжалися до других пять вагонів. "Тримайтеся!" крикнув збиточний Грицько. Гр-рим! Вдарив вагон сильно в другі аж рушив їх із місця. "Гурра; це вже направду трин!" кричали врадувані хлопці та бігали вже поверх шістьох вагонів, що що раз то приспішували скорість. Грим! Ще сильніший удар. Вже й десять других почало котитися вперед від сильного удару попередніх. Це ж потіха для збиточників неаби яка. Та ж це справжній довгий трин.

Але заразом почав і украдатися до них страх. Ану ж загородять головне перехрестя - а що тоді буде? Назад не зможуть попхати тільки вагонів. Грим! І ще десять нових рушило вперед! А тут страх вваж уже дооре верх над хлопчиськами. Треба потяг якось чимскорше спинити бо головне перехрестя вже недалеко. Грицько побіг чимскорше верхом до переднього вагона та почав закручувати сильно колесо гальмом. Одно не помогло. Він ще скорше вернув до слідуючого вагона й тут також закрутив колесо; відтак ще одно й потім на їх велике щастя й утіху, засвистав, заскреготіли колеса й він станув якраз перед самим головним перехрестям дороги. З великим страхом повилізали хлопці з вагонів та чимскорше порозбігалися домів. Їм було вже досить тої пригоди.

Андрій, Павло й зовсім Грицько вертали разом через цілу дорогу приглядали один другому, що не скажуть нікому про цю пригоду.

Кілька днів потім цікаво випитували люди одні других яким то чином прикотилися ті всі вагони до самого перехрестя дороги; а тепер годі спокійно переїхати те місце бо коні бояться їх. Та малі збиточники добре тримали секрет і перед ніким не висказалися.

За якийсь час те все минулося й забулося. В осени ... забрала вагони, а на друге літо знову поростав-дяла їх там як передше. Тільки не було вже збиточного Грицька, щоб знову постягати товаришів пхати та гальмувати вагони. Він виїхав далеко звідтам - до манастиря.. та почав приготовлятися пильно, щоб міг колись пхати людські душі до неба а гальмувати від пекла.

.... оОо ....

Довідуємся, що Преп.о.Пахомій дидик, ЧСВВ., почав видавати Парохіяльний Вістник при парохії св. Юрія в Ню Йорку. З цього приводу бажаємо о. Пахомієві якнайкращих успіхів у цьому так корисному ділі

ВІЧНІ НА ПАМ'ЯТЬ О. АРХИМАНДРИТА
(Продовж. зо стор 4)

варта згадувати що вон. все любили співати "Ще Не Вмерли України" та Колу правити тихо та різдвяні й великодні богослужіння. Хоч у 1936 р. нас було тільки п'ятьох вони правили Єрусалимську утреню. Диконував тоді о. Ставровський, а я відправляв.

А наша церква була переповнена українцями.

Коли приїжджали Різдвяні чи Великодні свята, вони запрошували до нашого дому укр. світських священиків, що вчилися в Римі медицини й права. Тоді ми разом молилися, або співали воскресні пісні й з ними переносилися до Галичини, до Канади, до своїх дітей за морем.

Давали нам також вон. о. Архимандрит 3-денні реколекції перед Новим Роком. Тут навчали нас як важно рік-в-рік добре приготовитися до нашого родинного свята Різдва Христового та Нового Року. Широ можу сказати, що не пригадую собі нікого, що дбавби про наше виховання так рідній як і духовне як наш вон. о. Архимандрит Іларіон.

Звичайно по шкільним році вони висилали нас до Галичини на вакації, про що завжди легідь родичі просили о. Протоігумена, щоб нами там опікувався. Яка радість була для них, коли довідалися про наші замовлення. Пригадую собі, як нині, як вони викликували і просили перед того благословенства та як цілували наші руки. Дивне це подиву гідна рідкість.

Коли ми в липні 1937 р. вертались до Канади вони не дали нам останні щирі, сердечні, батьківські заохоти, завваги. Поблагословили на дорогу, побажали успіху в праці та опіки Серця Христового и Матери Божої до якої мали велике набожество.

Несподівалися ми, щоб вони з другими отцями відпроваджали нас до потягу. Однак вони прийшли та пробули з нами до нашого виїзду. На конець просили Бога, щоб усіх оздоровити починаючи від Преосв. Владики аж до найменшого брата. І так останній раз поцілували ми їх добру, теплу руку. Неначе відчували ми, що це наша розлука. Жаль стало нам покидати їх. Але така воля Божа.

Їх смерть сильно подіяла на нас, хоч вони самі не раз казали, що не дочекаються десятиліття своєї головного достоятельства. Однак Бог зарадив інакше. Світові воєнні, друга світова війна не допустила до оприлюднення загальної Капітули. Вони дальше працювали витревало. и тяжко. А немилосердний рак докучав їм. І хоч вже старші віком, піддалися тяжкій операції. Невдалася. Бог хотів їх уже коло себе, щоб заплатити та вінці продити за вірну службу в ньої.

Нехай цих кілька слів будуть малим але щирим вінком на могилі, всесвітлійшого Отця Архимандрита як знак сильної, любови й пошани за все що вони зробили нам та всім іншим за час їх святого життя з нами.

ВІЧНА ЇМ ПАМ'ЯТЬ!

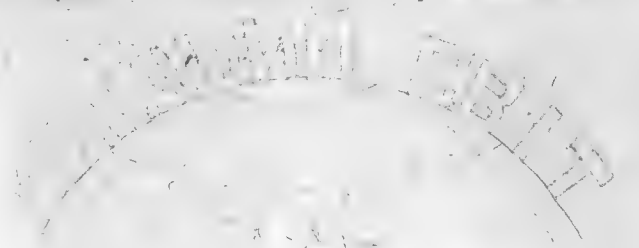

Римон.

[illegible]

ВІСТІ З ГРИМСБІ, ОНТ.

Червень.

5. Всі отці й брати їздили автами на прогульку до "Ніагара" водопадів. По дорозі поступили також до оо Кармелітів і оглядали їх величезний манастир. У нім знаходиться Ювенат як також філософічні студії.
9. Впр.о.Ігумен виїхали до Стемфорд, Конн., де були на ювілею Преосв.Конст.Богачевського. Вернули на 14-го.
14. Приїхали до нас преп.о.А.Химій, ЧСВВ., як екзаменатор богословів з догматики.
15. Іспити брр.Богословів із догматики.
-- Вечером оо.діякони почали 8-денні реколекції під проводом Преп о.І.Лесюка.
20. Впр.о.Протоігумен поступили до нашого дому в дорозі з Ню Йорку до мондеру. Відїхали на 22-го.
25. Перший празник і відпуст Серця Христового на нашій фармі під розлогими дубами. Співану Сл.Божу мали Впр о Ігумен з діяконами Венедиктом і Григорієм. По Сл. Божій був молебен і посвята Серцю Христовому, а зараз по тім спільний обід під тими самими дубами.
-- Вечером 5 діяконів: Орест, Евген, Єронім, Венедикт і Григорій відїхали до Мондеру на свої свячення.
26. Іспити з Моральної Богословії. Іспитували також Преп о П.Матвіїв,ЧСВВ., із Чікаго.
27. Іспити з Філософії й закінчення школи.
29. Преп о В.Дріоненький відїхав на стало до Мондеру

Липень.

2. Семинарист Дмитро Грещук із семинаря св.Августина в Торонті, поступив до нас перед виїздом до дому в Альберті.
8. Преп.о.М.Романович приїхали з Мондеру й обняли спорожнене місце вікаріяту та вчитимуть богословію
16. Український посол до домініяльного парляменту, Антін Глинка зо своєю дружиною мали реферати в церковній салі а відтак загостили до нашого дому на кілька годин.
25. мондерські друкарі, брр.Павло Полянський і Константин Височанський приїхали до нашого дому на вакації. Відїхали назад на 16 серпня.

Серпень.

11. приїхали Впр.о.протоігумен; а відїхали до Америки на 14-го
16. Преп.о.Й.Жан,ЧСВВ., з Оттави й Преп.о.М.Пасічник,ЧСВВ., з Виннипегу приїхали сюди на реколекції.
17. Бр.Йосафат Король приїхав із Мондеру до роботи при будові великого дво-поверхового курника

18 Почали 8-денні духовні вправи під проводом Прео о Пасічника
27 В церкві підчас Сл Божої слідуючі брати зложили свої торжественні обіти: Іларіон Адамс Ніколь Стрельчик, Патрикій Пащак Із цієї нагоди проповідь виголосив о місіонар М Пасічник

Вересень

3 Храмовий празник Рождества Матери Божої Наш хор вперший раз співав під проводом бр Віталія
4 Впр оо й бр Студити з Йорктону їздили до Торонто
духати промови найсильнішого
Лонс в Ліні
ної ночі було
рі брати назвіть
лися це нагнало декому досить
17 Впр о Протоігумен Ігнатій приїхали й зараз по обіді
переводити канонічну візитацію відїхали на
19 почали збиратися вже зрад по тренінгу до 13 ж

Отці й всі брати студити з
до латинські священики урядили прилюдне відпровід
церкві під голим небом разом із
Все це відбувалося на великій
"
Тут
25 Їх Ексц Кир
26 прео о м Романович відїхали до
27 пресов Кир
хій о Лаврецького Впр о І Лесюк
ріон і Адріян їздили з ними як асисти
28 Прео.о.Романович вернув із Монтреалю а також Впр
Й.Тимочко загостили сюди на пару днів.
29 Їх Ексц Кир Василій уділили підтяконат слідуючим
оратам: Яронові Яцкові Сотерові Підгайному Ві-
талієві Піденаньому Ігнатієві Адамсові Романові
Свірському й Патрикієві Пащакові Все це відбувалося
вечером у григоріанській церкві
30 Рано пресов мали тиху Сл Божу у церкві й підчас неї
висвятили на дияконе бр Ігнатія
Пресв мали
хій о Лаврецького З ними їздили
і бр Ігнатій і Патрикій
Їх Ексц їздили вечером оглядати освітлення "Ніагара"
водонадів Разом із ними були також Впр оо Ігумен
вінарій і декотрі брати
Пресов Кир Василій відїхали до
Розпочато шкоду Рано було призвання
так перші години оо Професорів

Лідова

Vol. VIII. Grimsby, Ont. November, 1944 No.7.

P R A Y E R

T O S T. J O S A P H A T

O hail to thee, Saint Josaphat,
Our great and mighty patron.
To Thee we bend our yielding knees,
And raise our lips, -
Thou holocaust of wonder.
Thou effigy of God, most glorious martyr.
Thou star - encrusted in God's eternal firmament.
Art thou too far? -
To hear our cry, our need and lamentation?
O golden voiced, O balm of souls, send us thy peace.
Searer of heresy, O miracle man, send us thy gifts.
For we are naught but clay,
In His Hands.
And make us One!

*

J.

St. Josaphat.

THE CANONIZATION - By Vit.

For many years, preparations were being made for the canonization of St. Josaphat. Following his beatification, many obstacle and false documents were brought up by the heretics in order to interfere with, or at least postpone the canonization process, but none of these were ever justified or sustained.

On the morning of the 29th of June, 1867, all the bells in Rome rang notice that the ceremony of canonization had begun. This was the signal that the Pope's procession had left the Vatican City and was slowly moving towards the temple of St. Peter and Paul. The archbrotherhood, surrounded by many Greek Basilians from the Grotta Ferrata, followed by bishops of various rites, and

(Continued on P.4)

o o o o o o o o o o

TO HIS EXCELLENCY

MOST REV. NILUS SAWARYN, O.S.B.M., D.D.

on his name day,

WE WISH HEALTH AND HAPPINESS AND THAT

HE MAY BE OUR INTELLECTUAL AND SPIRITUAL MODEL AND LEADER FOR MANY YEARS!

HALLOWEEN

150 years ago the poet Burns wrote:

"Some merry, friendly, countra folks,
Together did convene,
To burn their nits, an' pou their stocks,
An' haud their Halloween."

and to this day his words still ring true. Halloween was once a religious holiday, and the evening of Oct. 31st was known as the Eve of All Hallows. Although the Eve of All Hallows or Hallowe'en as it is now called seems to be more connected with comic antics, pranks and grotesque costumes, the Roman Catholic Church yearly celebrates the day which follows that 31st as All Saints Day. The Feast of All Saints on Nov. 1st is dedicated not only to all the Saints of the calendar, but to all who have lived holy lives and have passed away.

As most of our modern customs, so the modern Halloween seems to have evolved from age old practices of the Britons and the Romans. Originally, on the very same date the pagan Romans paid tribute to Pomona - their goddess of fruits and gardens. In her honor they ate nuts and fruits and played games.

The druids (priests) of the old Gauls and Britons believed that the evil spirits, witches were abroad more than usual on this night. To this day, bonfires are lit in the wilder parts of Ireland and West Scotland to scare the wicked fairies away. While the paganism and superstition of Halloween has for the most part died away, fun, feasting and gaming still go on.

One might almost say that Halloween is international. Indeed in America and in Canada, Halloween festivities seem to be on the increase. Even in our Grimsby, Ontario, 21 prizes were offered this year for the best costumes in their large Halloween parade. There is always

an indescribable thrill on Halloween for the youngster wearing even the cheapest paper masks. We look back fondly upon the times when we were made to sing for our pennies, beg for apples, or watch for the witch that rode her broom.- Fond memories. Halloween sometimes concides with the idea of harvest time and Thanksgiving. Certainly, 'Jack -o'- Lantern', the big red orange pumpkin, who first frightened away the attacking Indians from that pioneer loyalist farmhouse of long ago, was of the fruits of that years's harvest. A fitting symbol for Thanksgiving. That same red pumpkin possibly introduced the first Halloween in Canada.

oOo

CANONIZATION OF ST.JOSAPHAT. (Continued from Page 2.)

many of our own Ukrainian Bishops. The procession slowly moved into the great Basilica and was soon hidden within its walls - the massive temple decorated in purple and gold. The arcade of the Basilica was adorned with pictures representing the miracles performed by the saints who were to be canonized the same day. A charming picture of St. Josaphat robed in his Archbishop's vestments stood out among the rest.

Pope Pius IX was seated on his throne before the altar. Thrice (according to ritual) did the cardinal master of ceremonies request the Supreme Pontiff to enroll St. Josaphat in the Calendar of Saints. As the last chords of the glorious chant in honor of the Holy Ghost faded away into the spacious dome of the Basilica, the pope, that infallible teacher of the Universal Church raised his voice and read the Act of Canonization of St. Josaphat. The decretal proclaimed 24 other Saints that day - Nov.12th being set aside as the Feast Day of St. Josaphat.

Following the canonization, Rome has always reserved itself the privilege to offer the first honors to the new saint. On July 12th services were held in the church of St. Atanasius for three days, while in Lviw the Archbishop of Athens, Falcinelli Antoniacci said Holy Mass in his honor. And thus began that holy veneration which to this day proclaims through the wide world - St Josaphat, the Saint of Ukraine.

- * -

* The Ukrainian Nation mourns the loss of the late Metropolitan, Count Andrew Shyptycky, O.S.B.M., who passed to his eternal reward on Nov. 4th, 1944.*

Greetings

July 3 - To Brother Anatole Mazur:

- The man of good cheer and good friendship. All of us have enjoyed Bro. Anatole's good humour and fun as well as his preserved fruits. We wish to let him know that we appreciate his efforts and great work on our farm in Grimsby. To him we wish good luck, good health, and may the most he ever wishes for himself be the least he gets. God bless him.

Aug.17 - To Deacon Myron Daciuk:

- An impenetrable wall of solid standards and splendid efforts at the editor's chair of the Problesk. Your accomplishments 'till now, Deacon Myron, foretell great things in future years for you. And though amongst us, your scholatic days are being rapidly numbered- may we in appreciation, offer our kindest wishes on this your Feast Day. Many happy returns of the day!

Aug.26 - To Brother Adrian Karpa:

- "The man of all trades." That describes Bro. Adrian best. Be it within the fields of tailoring, cobbling, chauffering, gardening, choir singing and even wine making - his versatility in all bespeak of Bro. Adrian as a great asset to our growing community. May your Holy Patron bless you on this day.

Sept. 7 -

To Brother Sozont Popyk:

- Our thoughts drift to Mundare as we greet you Bro. [illegible] may have deeply imbedded in our minds those attributes which [illegible] to us. As a presentiment of much good to be done yet through your hands we offer you this [illegible]. May [illegible] to our absent friend [illegible] may his every day be happier than [illegible].

Sept. 17 -

To Brother Cornelius Pawlohny:

- As you enter the three [illegible] of scholastic life, we extend to you our heartiest welcome. May your soldier saint imprint within perseverance and the will to sail through all difficulties encountered in your books with masterly ease. Success to your hopes and enjoyment to your wishes. Wohaia Lita!

Oct. 1 -

To Brother Roman Pitula:

Tall, gentle, quiet and good hearted Bro. Roman. We have many hopes for you and pray that you shall fulfill all of them. May your joys be as deep as the ocean, and your misfortunes as light as its foam. Sing on Bro. Roman!

Oct. 14 -

To Brother Nazarius Kuchnir:

- Hello, America! A hearty handclasp across the Niagara Peninsula for our dear Bro. Nazarius. Gentle and kind, compliant and bland, humble and obedient, willing and generous. Need we prolong the litany? Memories of days gone by has gained for you a cherished place within our hearts. May we, please God, encourage you to further perfection and serene happiness in your divine calling. Ad multos annos!

Nov. 1 -

To Brother Damien Bunio:

- Splendid work at the kitchen range Bro. Damien. Your electrically cooked meals have made us realize what a prize we have in Bro. Damien. True it is, as Fr. Lord might have delicately noted, Damien shows fine promises of developing a 'majestic approach'. But that only proves that he is a good cook. Long life to Bro. Damien and may he fry us many more tons of Snyczli and Pliatsky. "Hoch soller leben".

Nov. 8 -

To Brother Michael Danko:

- Greetings to the most High! Genial Bro. Mike, big in body and big in soul. His presence always brings a glow of warmth and friendship to all of us. To you, Dear Brother, happy returns of the day. To you this little poem:

"I'm as dear to you as he,
He's as dear to me as thee,
You're as dear to him as me,
Here's to jolly good company."

Nov. 11 -

To Brother Vincent Prychitko:

- Will you dear Brother, for a moment, lift your head above all those culinary implements and accept a word of wishes from your friend the "Aurora"? Your progress in both the domestic and spiritual world has always been a model and an inspiration to all of us. Keep on with the good work. For some may quit and some may try, but here's to the man who never says, 'die'.

Nov. 12 -

To Brother Josaphat Korol:

- Enter, your Highness! Bro. Korol - king of wit and wisdom. Be it boards or bees; nails or names, Bro. Josaphat has his quaint way of expressing and fitting in the right Corollarium. Roars of laughter. To you, Brother,

we wish to extend our greetings. We appreciate your good humour and your model example in our community life. Through that common love which binds us we sing thundering: - Sotvory Hospody!

Nov.12 - To Brother Josaphat Chanas:

- Amidst patterns of blueprints, encyclopaedias, calculations we find Bro. Josaphat with a T ruler around his neck. On Nov. 12th we commemorate a great Ukrainian Saint, and in the same moment enliven sweet thoughts of past days with a co-sharer of the same name. Your energetic words, gestures still make us glance wistfully back on the days of yesterday. To you, dear Bro.Josaphat, we raise high the cup of tribute and wish you God's blessings upon you on this memorable day. Vive notre frère.

Nov 14 - To Brother Phillip Kovalsky:

- We lay at your feet, Brother, a bouquet of forget-me-nots on your day of joy and happiness. Earnest and hard working, conscientious and devoted, your example has brought forth ejaculations of gratitude and thanks. Your aim has always been God's glory, the welfare of your Order and people. In closing this list of birthday greetings may we offer you and all the following little toast:

"Welcome be ye that are here,
Welcome all, and make good cheer,
Welcome all, another year."

Mnohaia Lita.

oO±Oo

We cordially invite all the Scholastics of Mundare to contribute to the Aurora. Please mail all contributions from Mundare before the 11th of each month.

Yours for the month of December. r AURORA

Summary

SHEEN:

THE FAMILY, THE BULWARK OF THE NATION
(Spoken at Victoria Hall, Toronto, Sept.4th)
1944

(Applause) You were expecting me?

The little boy with his father in the elevator. Up 30 stories without a stop. "Do you think God knows we are coming?"

At the barber shop. "Are you going to the lecture to-night?" Yes. "Well have you a ticket." No. "They say that they are about sold out. (To Fulton) You know every time I go to hear Fr. Sheen speak I have to stand. Do you ever have to stand?"

I hate to really tell this one - it's on me. Happened in my hotel in Cleveland. Was dressed this way (in red) - kind of a holy show - a cut finger. Before the lecture went to the refreshment room where several other people were waiting to be served upon. A 'flippant' young thing was taking and 'giving' the orders. Finally she got to me. "Well cock robin - what will you have?"

Giving weekly instructions. Got to talking about Jonas and the whale. There was an annoying young man present who was doing his best to ridicule everything I said. "How are you ever going to make us believe that Jonas was swallowed by the whale." I don't think I can - I believe I'll wait until I get to Heaven and then I'll find out how it happened. "But suppose that Jonas isn't there?" Then I said, 'you' ask him.

Bridegroom who could not talk. He was not accustomed to public speaking as 'I' am. At the banquet table he was asked to get up. Reluctantly he stood up.

He put his arm around his bride. He looked down upon her appealingly but saw that there was no help for it, so he began,"This thing was forced upon me."

1917 Russia - common law united people in marriage. Post card divorce. Today abortion clinics are nearly 100% eliminated. Sane sex life was only a "bourgeois superstition". Last year in Chicago 1943 there were more divorces than marriages.

The bride who was being married for the 5th time. Lights went out in the church. In the darkness the bride called out to her husband, "Hold on to me, I know the way." And we may be sure that that was no amateur performance

My aim is to disprove that marriage is a series of biological experiences. I never speak of the relation of marriage to sex, but always to something spiritual. Marriage is expressed in terms of knowledge. Marriage is the identity of one flesh - it is a knowledge - it is a mystery. A mystery is something that is known to all and yet is obscure to all. It is the mystery of each one's incompleteness. It is a mystery and therefore acquired only once

Someone has brought you completion. Suppose that you never knew that 2 and 2 is 4. You would only learned of the date of Shakespeare's birth, but apparently forgot it, and so used the example of 2 and 2 makes 4. Once you learn that 2 and 2 is 4 you have that knowledge forever. That is why marriage is a mystery acquired only once. He makes her a woman. She makes him a man. The riddle has been solved 'once'. 'One' gave the knowledge. This is the era of carnality. Affection in public is always offensive - because it is a mystery. Sex is something mysterious. It is something sacred

7 year old daughter asked her mother where she came from. The mother looked up her best books on the problem. After a long discourse, and after she had finished, the mother asked, "Now tell me why did you want to know." The little girl said, "Because the little girl next door says that she comes from Hamilton." We often do not appreciate the purity and innocence of children.

I say I want to prove to you that Marriage must be:

1) Fruitful 2) Faithful 3) Sacrificial.

* * *

(He hasn't started talking - - - - - - do you want more?)

Lystopad

S.

During the month of November, we read in the Ukrainian newspapers that on a certain date a Lystopadowa concert has been held.

Why all these concerts - services? Here is the reason. On Friday, the first day of November, 1918, the Flag of Ukraine was hoisted for the first time in 578 years over a Free Ukraine. All over the country the people rejoiced and found it hard to believe the good news. But sad times were in wait for them, for immediately following the day of their Declaration of Independence, war set in with Poland. Within the space of two or more years, many heroes were left dead upon the fields of battle, and in honor of these heroes concerts are made.

Although the first attempts to liberate Ukraine have failed, it is evident that the people of Ukraine want self-government. They strongly believe that the first day of November will come again, but this time it will be a longer day. Then Free Ukraine will be recognized as a nation amongst the many other nations of Europe.

* * * *

TO THE ORATOR: (Continued from last page).

Be prepared always. Inspiration of the greatest occasion cannot help a man to give an audience something he does not possess. He can give it neither wit nor wisdom, neither learning nor eloquence, neither pathos or beauty. To appear without preparation is an insult to an intelligent audience.

As wit develops wit, so oratory develops oratory. The orator must wrestle with the orator; if he will not become great. As to hospitality, avoid invitations to the club, chats for an hour, and time for a drink or two. As a rule, if he will lock the door of his room(at a hotel) he can rest better and make himself more free and at home than he can at the house of a friend. The old rule holds true: Familiarity breeds contempt - for "Isolation is the price of greatness, and the stars are all the friends an orator needs.

oOlOlOo

(Sel)

To the Orator:

Oratory is the greatest art known to man and embraces a number of great arts.

The orator must furnish the ideas, he must clothe them in words, he must give these a rhythmic arrangement, and he must deliver them with all the care with which a singer sings a song. He must present new ideas, or old ideas in a new light. And they must be lofty ideas, that appeal to the nobler sentiments of men. Mind must commune with mind and soul, or there is no oratory. The soul of the speaker and the soul of the audience must become one. Elevation of thought produces elevation of language. Studying the stars and contemplating nature prepare the soul for great things.

It is important to bear in mind that while facts are addressed to the intellect, sentiment alone can stir the soul. An audience will swallow a whole library of statistics or argument unmoved - while one divine flash will stir it to its depths.

Delivery - action - is the vital essence of oratory. Every word must be uttered with the right volume of voice, the right pitch, the right inflection; and every sentence must have the right cadence. No man can rise to the heights of oratory unless his soul is on fire.

All speeches should be written beforehand. Quintalian says, "In writing are the roots; in writing are the foundations of eloquence." Writing fixes the boundaries, brings to light the subdivisions, their relative importance and their relations to each other. Ideas come to us that have eluded us before. Even if the writer should throw his copy into the fire, and not use a single sentence of what he wrote he will make a better speech. The subject matter will be larger, the presentation clearer, the language more elegant.

Because a speaker can work himself into a glow of excitement does not prove that he is eloquent. It is rant.

(Continued on preceding page.)

ПРОБЛЕСК

Видають Брати Схолястики ЧСВВ.

Виходить раз у місяць.

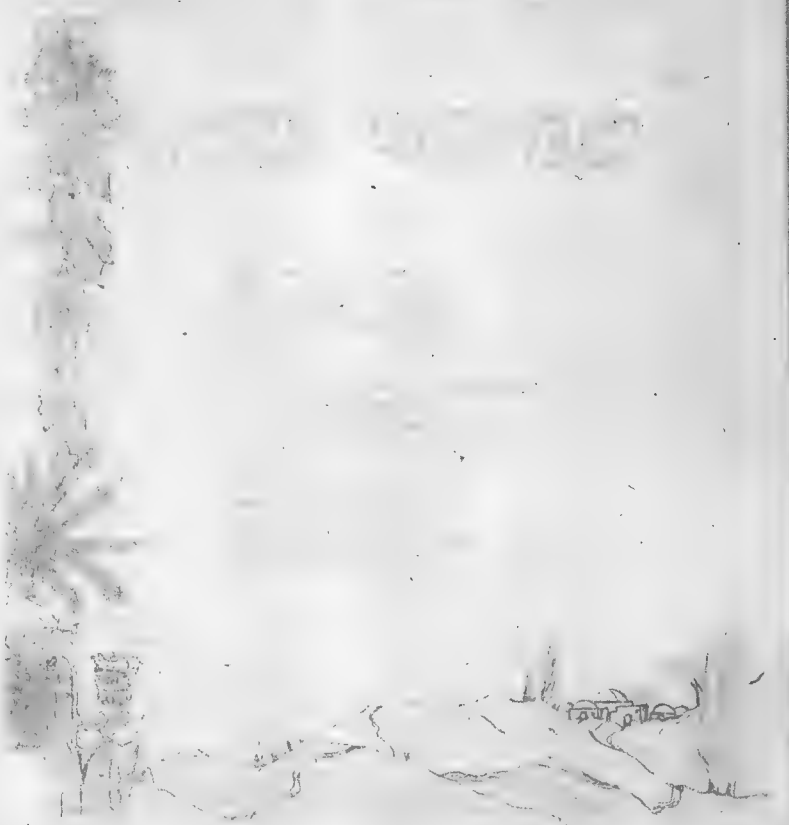

Різдвяна Христівка

Римові

Рік річно великий празник Рождества Христового насуває людям на думку багато инших празників. Пригадується нам у тому часі та чудова історія народження нашого Господа Ісуса як маленького Дитяти в бідній стаєнці за містом. Ясними дитячими очима бачимо тих бідних пастухів, що на зимнім полі бігають скоро по вертепу, щоб побачити це маленьке чудо та зложити Божій Дитині перші подарки. І ще сьогодня дитяче чудове [illegible] Христівка [illegible] Ісуса [illegible] хатами [illegible]

[illegible]

[illegible] Різдва ми [illegible] празником Христового Різдва в [illegible] Христос [illegible] Духа [illegible] [illegible] [illegible]

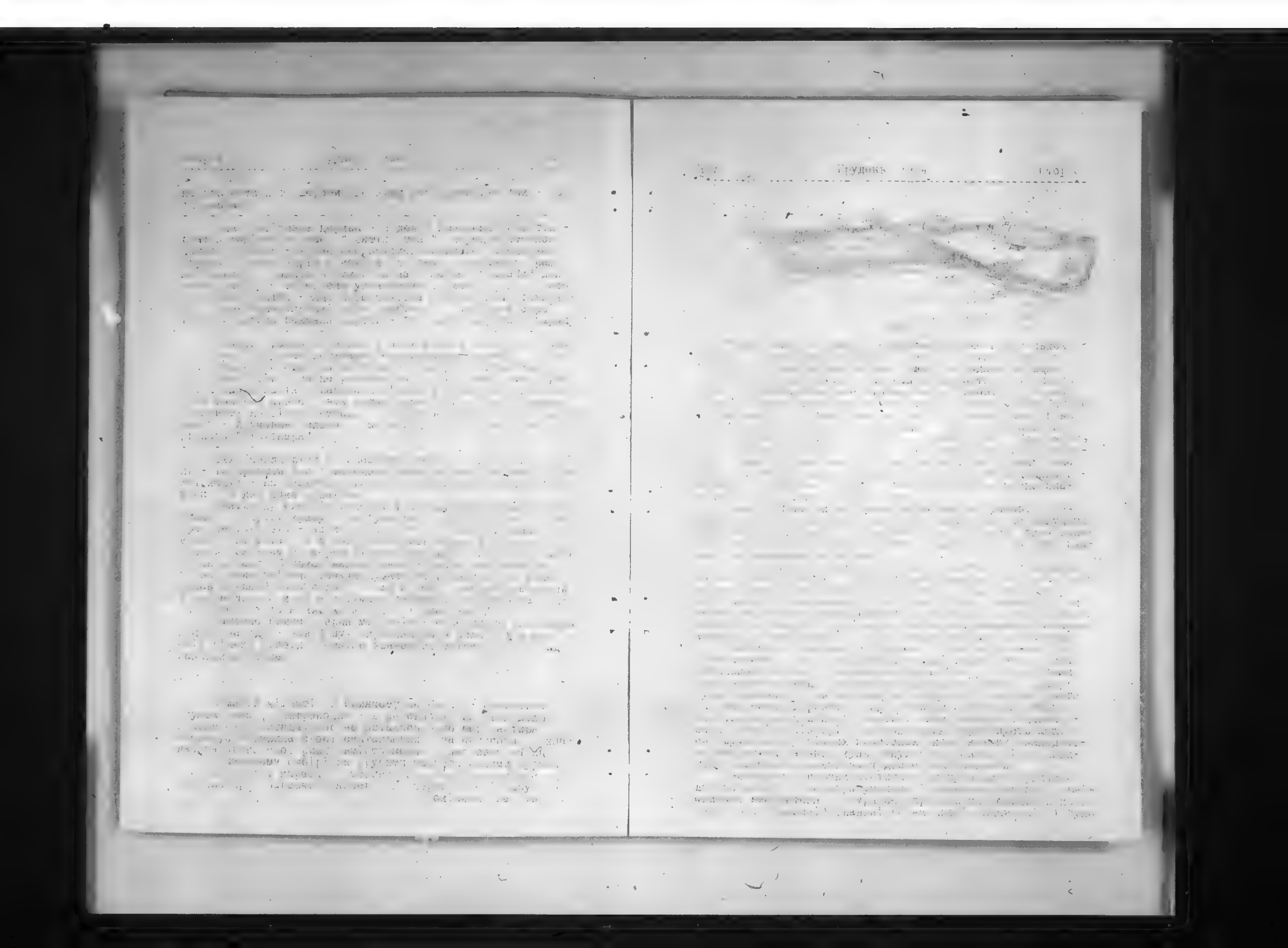

Др. Патрикій

(Родоват на день св. Миколая.)

[illegible]

Миколай св. чудотворець

[illegible]

Миколаєвим вступленням на престіл одне за старшинам
реліть в часів [illegible] Київської бібліотеки дідух із стебла цвітучої
[illegible] Христового цвітника архієпископ Миколай
тішився [illegible] привітанням моєї людини! Не цікаво тому
не було [illegible] родини моєї не знавала доброти єпископа
Миколая [illegible] можна було найти дитини [illegible] Миколай
не ходив [illegible] між дарунками тістечками горбувався до
них [illegible] Й тішився ним як рідним сином Але не
тільки [illegible] цього люде Й Господь Бог не забував на
відміну [illegible] Св Миколая де за своєго життя вже те Боже
благословення [illegible] міг творити чуда [illegible] заким
стар [illegible] то люде вже поминався до нього просили в нього
поміч [illegible] ніколи не відвертав своїх очей від нас доб
рого серця від [illegible] століть Слухав їхніх прохань тоді
і тепер [illegible] це саме робить [illegible] з тієї святої сторони відвідав своєю
чистою душею Господнього [illegible] память його смерти [illegible] довелось об
ходить на 19 грудня

Ірод [illegible] відпус

[illegible]

На стр XIII
(Докінч [illegible] со стор 7)

[illegible] ми дерев'яними [illegible] в далині [illegible] хрещ [illegible]
бібенко гори [illegible] по другій сторонї [illegible] чується на сон
це [illegible] ного Світ[illegible]ного озера [illegible] ми [illegible] хті [illegible] м
подякувати нам на одноманітну подорож [illegible] вернутись в дале
кий [illegible] до [illegible]мобі - на [illegible] дивних [illegible]

[illegible]

[illegible]
(Докінч [illegible] со стор [illegible])

чали [illegible] доходити лише [illegible] його великого [illegible] тності Ві
[illegible] відає цей день ми [illegible] радше [illegible] останній в Ве
ликих [illegible] в 3го років [illegible] перші почали також свят
кувати [illegible] ждество на [illegible] 19 грудня

Так само [illegible] практика Судова вертепів по церквах за
[illegible] дома [illegible] около 16[illegible] року Перші [illegible] ставити ва
тепи [illegible] з фігурами [illegible] представляючи св родину, трьох ца
рів [illegible] Сума [illegible] фігурішами в [illegible] Та практи
ка [illegible] скасована дуже коротко І тому [illegible] ширилися скоро в ці
лій [illegible] Такі вертепи надають святові [illegible] більше вро
чистости [illegible] збуджують в народі [illegible] [illegible] зацікавлення
[illegible] любовіть

[illegible] Різдв

Місто [illegible] лежало вкрите глибоким снігом а зимові
похмурі [illegible] вікнами в хаосі [illegible] в них нас від часу пос
ріднє [illegible] снігом [illegible] від цього дня ждемо
[illegible] і вся [illegible] Коли [illegible] зелені хвинки до
своїх домів [illegible] їх гарно прибрати і молоді дівочі
вінці [illegible] червоні стрічки [illegible] радів це мас
тре [illegible]

[illegible]

[illegible] снігом [illegible] у грубі
[illegible] [illegible] [illegible] [

...ЗАБУТЕ МІСЦЕ
(Докінч зо стор 6)

твердині (т корі й поховані там; а нині гранітовий памят-
... місце с Гарніси і о шаснадцять осяннула
... вісець того самого року в віддаленні на кіль-
... миль від станції ... отця Даніель убив
... монстрат від католицької церкви коли він на
... ... зустрічний запав із одно місійної станиці
... ... брат Ліл Гунаць і товарищ отця
... ... де вони їхали дое ...ночувати над ни-
... ...

AURORA

GLORY TO GOD IN THE HIGHEST. AND ON EARTH PEACE
TO MEN OF GOOD WILL!" (Lu.II.6-14)

MERRY CHRISTMAS!

TO THEIR EXCELLENCIES - THE RIGHT REVEREND BISHOPS, THE REVEREND FATHERS, SCHOLASTICS, BROTHERS OF THE BASILIAN ORDER

THE CHRISTLIKE MESSAGE OF PEACE AND GOOD WILL IS THE SINCERE CHRISTMAS WISH OF THE

AURORA STAFF.

The Manger

Where is Christ's crib? Many often wonder what happened to the manger in which Christ - the Child rested after His birth. Was it destroyed by the Saracenic invasion? If not; where is it now?

Upon the site, where once an Almighty God was born, today; a chapel proudly raises magnificent spires. Symbolical in its significance - it represents the homely stable - Christ's birthplace. Here, before a perpetual vigil lamp, the religious of three monasteries adore the ground hallowed by Sacred Feet.

As to the manger - it is still intact. After the Saracen conquered the Holy Land, the precious relic was taken to Rome - to the Maria Maggiore Church. In 1586, the Crib, with much reverence, was transferred to a privileged chapel specially erected for veneration of the Manger. At Christmastide, annually, Christ's Crib is carried to the Church of the Blessed Virgin Mary for public adoration.

To this church people throng from near and far, so very like the Wise Men of Christ's time. They all hurry to pay tribute to a Crib, and pledge homage to an Infant - the Saviour of mankind! Shall we join them?

CHRISTMAS AT HOME

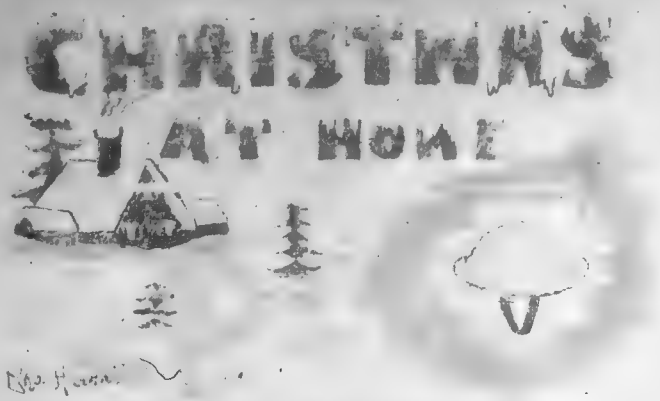

Christmas was approaching...

Jimmy, the most popular boy in the town of W. had received a call to [illegible]. His parents took the news with a shock. But, being trueblue Canadians they withheld hot, surging tears, and with a "Thy will be done" complied with the government's orde. And so, one winter morning, they saw their eldest son to the train . an enlisted fighter for freedom.

Many a fine youth since the war began, has left a beloved home . in exchange for an army barrack. And Jimmy, too, had left.

Christmas Eve! Who does not realize and feel the holy atmosphere that prevails throughout the lovable night before Christmas. Pious persons with golden faced children enjoy the evening as no other. However, today it is different. The war has caused many a heartbreak, and a cozy home to be broken up. Today's children are dispersed to the far ends of the globe -- victims of war. Sons and daughters have left sweet faces to offer youthful, innocent lives for freedom's sake. Some,mayhap, shall return, but... how many will never return from the cruel battlefields?

Christmas Eve?... The ruthless war has no Christmas! Christmas lies asunder like a puppet... while human blood flows in pools...

(turn to page 10, please.)

In Tribute

[illegible]

[illegible] Have Changed The World.

[illegible] was unbounded when we found that we were [illegible] other duties to serve as secretary to [illegible] assembly man. We learned a great deal in the [illegible] he had done what one man could do to [illegible] the red wounds [illegible] upon [illegible]. His [illegible] heart bore no [illegible] to arouse America to a Russian crusade. [illegible] have succeeded. But, [illegible] in cross [illegible] comprisms in [illegible] — [illegible] still remained by our [illegible] [illegible] [illegible]

KOSHETZ

Alexander Koshetz, our own Ukrainian genius, is no more. At the age of 69, death, inexorable in its stride, took him away from his people. It was an unexpected death, giving him no opportunity to complete, for the good and education of his people, a valued manuscript titled:" History of the Ukrainian Musical Culture".

Koshetz was a genius in the whole sense of the word. If one does not like work - far he be from becoming a real genius. And Alexander Koshetz loved work. He knew that it takes ingenuity to begin great deeds, but labor alone produces fruit. So he labored all his life. He was not satisfied with 'good'. He wanted to be better.

The talented artist was born September 12, 1875. Little is known about his early boyhood days. Outside of his family surroundings - Alexander was unknown. Nobody dreamed that, one day, little Alexander would become the great Koshetz. In 1896, the growing lad organized his first choir. The following year he entered the seminary of Kiev, and there, too, indulged in his pastime - choir directing. After some time, the ambitious young musician left the seminary to tread deeper and deeper into the realms of music.

Till the end of the First World War, Koshetz was known only to the country folks. In 1919, his star of hope and fame rose quickly unto sublime heights. This was his prelude towards world's fame - the world wide renown Ukrainian Capella. Through the efforts of Koshetz and this memorable choir - Ukrainian national and folk songs gained the glor which follow them throughout the world till this very day.

In 1923, Koshetz decided to settle permanently in the United States. Becoming a full fledged American citizen, the great Master does not quit working. Koshetz labored zealously to the last, his life expiring September 21, 1944 in Winnipeg, Manitoba.

Koshetz loved music - that universal language of mankind. Through the means of music, he managed to enliven that historical Ukrainian sentiment which cannot be expressed, but, on the other hand, cannot be ignored. With his Capella, Koshetz raised a mighty voice deep in its feeling of

(please turn over)

our misery and craving to be free again.

And now, the Genius of our beautiful song lives no more. Still, we are sure he left this world satisfied, for he left it in better surroundings then he found it. Furthermore, he left the Ukrainian world a great fortune: his Name and his Music. We grieve his departure, and pray for others to undertake and prolong his noble work.

##################

Christmas At Home (con'd)

... The Crawchuk family had sat down to the traditional holy supper. Yet the twelve dishes were not as tasty as of old... At the table was a vacant chair - Jimmy's Tonight, they missed him as never before.

Two long, grinding years had elapsed since Jimmy entered the service. The service had its good points and shady ones, too. Nevertheless, today Jimmy was in no mood for rejoicing. He missed his homelike Christmas with the holy supper, midnight Mass and dearly loved ones. But duty called.

Shortly afterwards, Jimmy - a RCAF pilot was 'somewhere in France'. Christmas, then, was approaching. Jimmy was looking forward to his next furlough - he was planning to spend it at home. But ...!.

... One evening, while preparing for an enemy attack, unexpectedly, a stinging bullet whizzed by, then another and another. Jimmy tried to duck... but the sniper had aimed well. With a bloody, shattered knee, Jimmy staggered across the field, and fell unconscious to the ground...

In the army hospital, Jimmy's thoughts whirled with feverish rapidity. He thought of Christmas and .. home. He would not see his dearly beloved ones again this year.

Christmas Eve of 1944!

Along the frosty streets of W. walked briskly an airman. He headed towards the Crawchuk home. A sharp, enthusiastic rap at the door. Mr. Crawchuk answered nervously. With a ring of the season's spirit and joy, Jimmy cried: 'Christ is born!... A Merry Christmas! Through joys and tears the family reunited. A merry Christmas was there, indeed, thanks to skilful surgery and a youth's pluck.

HIS FAMILY,

The Bulwark Of the Nation

(continued)

Today I want to prove to you that Family must be 1 fruitful, 2 faithful and 3, sacrificial

Marriage was to be fruitful The man is told the animals and all from themselves the mind We know all this from God's teaching The three persons of the blessed Trinity are equal The father was trying to convey to Mason that they were not equal Christ but the Father become a father until I become a son

be a continuation of century There is beauty in the world and day love of the ? story from ... love is ...

they ... If ... key ... of your ... see the ... your bomb ...

SPARK OF TRUTH

Vol. VIII. December, 1944 No. 8.

Recently, I received a letter from ... armed forces ... friends of Guadalcanal ... spent four months ... his life at Guadalcanal ... he writes of the beauty of the islands but that is only one side of the story. The weather there was hot, too hot, and the enemy - Japanese soldiers made it still hotter. Fields of ... fer coconuts, food was scarce. There were days without food, too. Well, you couldn't eat right anyway - the sight of blood spoiled all appetites. After a full day of battle came the night and ... rest ... in trenches full of water. Bombs, shells, planes, fire, that was the daily program. It completely unnerved a fellow. Those terrible scenes of horror and yet when all was quiet came the mosquitoes and malaria. Concluding his letter he asked me to remember him ... my prayers. He needs them so much ...

I've been wondering and cannot help but wonder. The Christmas season is here, and in our ears are ringing the echoes of that ever famous song of the angels: 'Glory to God in the highest, and on earth peace to men of good will'

What will be ringing in the ears of our servicemen, scattered over the four corners of the world, defending our country, our homes and faith? Nothing, nothing - just echoes of bombs, screams of dying men, and orders to push on. Will Christmas mean to them the birth of Christ Who came to bring peace to the hearts of men? Or will they say: Why are the forces of ill will so strong and the forces of good will so weak today? We can find the answer in the Christmas story itself. Christ came to earth, a helpless little baby born in poverty and hardship; a mere spark of light and love in a world of darkness and hate. Yet He was to be the world's Salvation to 'as many as received Him'. For, in Bethlehem, out of the weakness of the night has come the strenght of martyrs, the patience of sufferers, and the perseverence of penitents. So, too, Christ will be the strenght of those heroic lads who receive Him, place their faith, trust in Him, and receive all their hardships in His name.

In ending his letter, my Uncle requests me to pray. A simple proof of a soldier's deep confidence in prayer and God. How wonderful, after all, is God's divine plan! Many boys, now braving fire and steel for their country, may not have known themselves clearly in past life, but now, midst danger and death, within the depths of their conscience a flame enkindles. Man sees himself. He discovers his selfishness, his silly pride, his fears, his greeds, his blunders. He senses a moral obligation, his intellectual humility. Thus begins the soul's journey to the realm of grace. Today, as never before, prayer is a necessity in the lives of men and nations. The lack of emphasis on religion has brought the world to its present edge of destruction.

So, please, may all of us offer our prayers for the servicemen. They are fighting to preserve good will and peace in the hearts of men. Let us- an army uponour knees - support them. Especially now, during Christmas season. May the Christ Child watch over them and bring them back safely. We all have uncles, brothers, or friends we would like to meet once more. Couldn't we ask God to bless and protect them? Certainly we can, and will. Not only will we make those in service happy, but God, also, will bless us for our kind thoughts and efforts. And only then we can hope that our prayers for a better world will be heard and, with certainty, answered.

A.R.M.U.S.

* * * * * * * *

"Poverty cannot prevent the joy of Christmas, for it is a joy no earthly wealth can give. Time cannot wither Christmas, for it belongs to eternity. The world cannot shatter it, for it is union with Him who has overcome the world".

Archbishop Spellman

Invest - HERE!

J.

The prime rule for success is concentration. If one could but gather all the vast stores of knowledge that could have been one's own but for inattention, he would be a wise man indeed.

The enemy of concentration is day dreaming. Too often pink clouds and fairy castles are the lubricants for smooth and easy passage through both ears. To achieve success by concentration, whether it be in business or study, one must 'put all his eggs in one basket' and then watch that basket. With what idle unconcern we scatter our investments. For, e.g., when listening to a lecture on crop rotation and the conservation of soils, why should I speculate on Perseus and his methods in the rescue of Andro

Concentration is a matter of realization and will. Realize the fault, the necessity for correction and then all that remains is the will to do. Hold your mind in leash. Never allow it to leap beyond the bounds of the will.

But this requires practice. Often - slogans 'I will keep all my eggs in one basket', or 'Now I will invest here and I mean only here', aids the will in the drive towards concentration when there is a danger of a relapse.

To the man who has succeeded go the rewards of will, unbounded confidence and undreamt of power in all his deeds.

----------Down blindman's alley.

Brother (pointing through window): Do you see those four cows roving in the pasture?

Another Brother: I'm sorry, but my visibility is only 25% of normal.

Brother: Well, can you see one cow?

Our monthly paper (Ukrainian and English sections) expresses sincere thanks to all Readers who have followed our publication. Thank you, Readers, your encouragement has served as a stimulant for further editions.

In a special manner we extend cordial thanks to the contributors of the 1944 Volume of the Problesk - Aurora. Through your generous cooperation the periodical enjoys its present high standard. Thank you, Brothers, and we count upon you in the future.

Also, we wish to inform the Mundare Scholastics that contributed articles are wholeheartedly welcomed. The Problesk - Aurora is the "Vox Studentium". So ALL who wish are welcome to mail their assignments to each of the editors, respectively. But, for Mundare contributors we [illegible] as a point: Please mail all articles before the eleventh of the month. E. g., an article for the January Issue must be in the mailbox, the LATEST, December the eleventh. Last week, the editor, and all the forces and machinery of Problesk and Aurora Co. Ltd. were in a whirl. Centered upon the problem of doing something with an article that arrived after the Aurora had been completely edited, censured and published. Result - the Christmas Supplement.

The Editors.

ЗМІСТ

СТАТТЕЙ ОСЬМОГО РІЧНИКА ПРОБЛЬСКУ. 1944

РЕЛІГІЙНІ:

	Число
Піст - П.	3.
Травень - місяць двох матерей - Римон	5-6.
Св. Йосафат - Мирослав	7.
Рождество Христове - Римон	8.
Св. Николай - Бр.Патрикій	8.

СЕЗОНОВІ:

З Новим Роком - Римон	1.
Христовий Намісник - пій XII. - Мирослав	2.
Великдень - 1944 - П.	4.
Привіт Батькам - П.	5-6.

ЮВІЛЕЙНІ:

Столітні народини - П.	2.
Століття Апостольства молитви - Римон	5-6.

ВИХОВАЛЬНО-ПОВЧАЮЧІ.

Модерна психольогія в практиці - Римон	1.
Чи вони все так співають? - Ріонад	2.
Виховник націй - Судомир	3.4.5.6.7.8.
Англ. мова - важний середник священ. - Бр.Григ.	4.
Другий фронт - Том Сед	5-6.
Співпрацюй - П.	5-6.
Сила Мови - С.	5-6.

[illegible]

ЧСВВ. - П.	1.
Від Кавказу по Сян - Судомир	1.
Перший образ Серця Христового - В.Б.	5-6.

РОЗВІДКИ.

1944 чи 1950 - Том Сед	1.
Питання	1.2.3.4.5.6.7.8.
Стрітення - Мирослав	2.
Правдива Церква є одна - В.Б.	2.
Православна а католицька Церква - В.В.	3.
Монаший Світ - Францішкани - Римон	3.
- Облати	4.
- Редемптористи	5-6.
- Єзуїти	7.
- [illegible] Отці	8.

ОПОВІДАННІ:

Тайни в часі Різдва - Ріонад - - - - - - 1.
В Велику П'ятницю - Ріонад - - - - - - 4.
Маївка п'ятує - Ріонад - - - - - - - 5-6.
Радісний Свят-Вечір - Ріонад - - - - - 8.

СПОМИНИ:

На Схід - Судомир - - - - - 2,3,4,5-6,7,8.
Інспектор - С. - - - - - - - - - 2,3.
Вінок на могилу О.Архимандрита - о.Н.Когут - 3,4,5-6,7
Їзда на представлення - Бр.И.Ш. - - - - 5-6.
При сяйві світел - П. - - - - - - - 7.
І такі вступають до манастиря - Ріонад - - - 7.
Наша прогулька - В.В. - - - - - - - 8.

ПРИНАГІДНІ:

Відійшов від нас - П. - - - - - - 1.
Товаришам на пращання - Редакція - - - - 7.
Борець Божий - Судомир - - - - - - - 8.

ПОЕЗІЇ:

Дай нам Боже - Судомир - - - - - - - 1.
Христос Воскрес - Судомир - - - - - - 4.
Марія - Судомир - - - - - - - - 5-6.
Христос Раждається - Судомир - - - - - - 8.

РІЗНІ:

Перші іменини Впр.о.Ігумена - С. - - - - 1.
Оцінка великого здобутку - П.С. - - - - - 2.
Магатма Ганді - З. - - - - - - - - 2.
A new home in the West - Кан.Українець. - - 2.
Дебата - - - - - - - - - - - 3.
Бібліотека - Др.О.Назарук - - - - - - 5-6.
Культура - Др.О.Назарук - - - - - - - 6.
Дива природи - - - - - - - - - - 5-6.

----- ООО -----

НАЙСЕРДЕЧНІШІ ПОБАЖАННЯ ВЕЛИКИХ УСПІХІВ НОВИМ РЕДАКТОРАМ, СПІВРЕДАКТОРАМ, АДМІНІСТРАТОРАМ ТА ВСІМ ДОПИСУВАЧАМ У ВИДАВАННІ ПРОВІДНИКУ НА СЛІДУЮЧИЙ 1945 РІК - передає

УСТУПАЮЧИЙ ПЕРСОНАЛ ПРОВІДНИКУ.

ALPHABETICAL INDEX

A U R O R A VOLUME 8, 1944

A

Afflicting Bereavement, An- ..... No. 3.

C

Canadian Literature ..... No. 4.
Christmas At Home ..... No. 8.

E

Editorial ..... Nos. 1,8.
Extracts From Ancient Philosophy ..... No. 1.
Excerpts From A Sage Of Antiquity ..... No. 2.
Echoes ..... No. 4.

F

Facts About Forgetting ..... No. 1.
Five Glorious Years ..... No. 3.
From The Jewish Pascal To Christian Easter ..... No. 4.
Fight Evil Movies ..... No. 5.

G

Greetings ..... Nos. 1,2,3,4,5,6,7,8.
Gifts ..... No. 8.

H

Happy Childhood Days ..... Nos. 5, 6.
Hallowe'en ..... No. 7.

I

Inquisitive Reporter ..... Nos. 3,4,5,6.
I Speak Cree ..... No. 4.
In Tribute ..... No. 8.
Invest Here ..... No. 8.

K

Key To Happiness ..... Nos. 5,6.

L

Laity And Social Work ..... No. 2.
Lest We Forget ..... No. 8.
Lystopad ..... No. 7.

M

Message For New Year, A- ..... No. 1.
Memories ..... No. 3.
Mary - Queen Of May ..... No. 5.
Mother ..... Nos. 5, 6.
Mother In The Family ..... Nos. 5, 6.
Manger, The- ..... No. 8.

N

New Method, The- ..... No. 3.

O

Our Model ..... No. 3.
Our Own Koshetz ..... No. 8.

P

Purification ..... No. 2.
Prayer To St Josaphat ..... No. 7.

R

Religions Of Japan ..... No. 1.
Respect Privacy ..... No. 4.
Radio ..... No. 4.

S

Saints Of Ukraine ..... Nos. 1,2,3,4,5,6,7.
Should This Still Interest Us ..... No. 2.
Saint Josaphat ..... No. 7.
Sheen ..... Nos. 7, 8.

T

To The Orator ..... No. 7.

V

Visit To A Haunted House, A- ..... Nos. 2, 3.
Vatican Flag, The ..... No. 3.

W

Winter In Grimsby ..... No. 3.
Write That Letter ..... No. 5.
When Crossing The Bar ..... No. 5.

Y

Your Temperament And Mine ..... No. 2